



### Απόφαση 7

Που έχει καταχωρηθεί στο 3ο Πρακτικό της από 29-01-2026 τακτικής μεικτής συνεδρίαση (δια ζώσης και ταυτόχρονα με τηλεδιάσκεψη μέσω της εφαρμογής ZOOM), συνεδρίασης του Δημοτικού Συμβουλίου Κω, απόσπασμα του οποίου παρατίθεται, ως ακολούθως:

Σήμερα στις είκοσι εννέα (29) Ιανουαρίου του έτους 2026, ημέρα Πέμπτη και ώρα 18:00, το Δημοτικό Συμβούλιο Κω, συνήλθε σε τακτική μεικτή συνεδρίαση (δια ζώσης και ταυτόχρονα με τηλεδιάσκεψη μέσω της εφαρμογής ZOOM), ύστερα από την με αριθμό πρωτ. 1353/23-01-2026 πρόσκληση που εκδόθηκε από την Πρόεδρο και επιδόθηκε με αποδεικτικό στους Δημοτικούς Συμβούλους και τον Δήμαρχο αυθημερόν, σύμφωνα με τις διατάξεις του άρθρου 67 του Ν. 3852/2010 «Νέα Αρχιτεκτονική της Αυτοδιοίκησης και της Αποκεντρωμένης Διοίκησης - Πρόγραμμα Καλλικράτης» (ΦΕΚ 87/7-6-2010, Τεύχος Πρώτο), όπως αντικαταστάθηκε και συμπληρώθηκε από το άρθρο 6 του Ν. 5056/2023 (ΦΕΚ 163/6-10-2023, Τεύχος Πρώτο), «Αναμόρφωση του συστήματος διακυβέρνησης Οργανισμών Τοπικής Αυτοδιοίκησης α' και β' βαθμού, κατάργηση νομικών προσώπων δημοσίου δικαίου δήμων, παρακολούθηση επιδόσεων τοπικής αυτοδιοίκησης οικονομική και διοικητική διαχείριση οργανισμών τοπικής αυτοδιοίκησης, ευζωία των ζώων συντροφιάς, κατασκευή και αναβάθμιση λειτουργούντων χερσαίων συνοριακών σταθμών και λοιπές διατάξεις του Υπουργείου Εσωτερικών» (ΦΕΚ 163/6-10-2023, Τεύχος Πρώτο) για συζήτηση και λήψη αποφάσεων στα θέματα της ημερήσιας διάταξης.

Στη συνεδρίαση παρευρέθηκε η δημοτική υπάλληλος, κα Σούλη Στυλιανή, κλάδου ΠΕ Διοικητικού - Οικονομικού για την ορθή τήρηση των πρακτικών, με την υποστήριξη υπαλλήλου του τμήματος, όπως προβλέπεται στις διατάξεις του άρθρου 97 του Ν. 3463/2006 «Κύρωση του Κώδικα Δήμων και Κοινοτήτων (ΦΕΚ 114/8-6-2006, Τεύχος Πρώτο).

Πριν από την έναρξη της συνεδρίασης, η Πρόεδρος, διαπίστωσε ότι από τα είκοσι εννέα (29) μέλη του Δημοτικού Συμβουλίου ήταν:

#### ΠΑΡΟΝΤΕΣ

- 1) Τελλή - Τσιμισίρη Διονυσία (Πρόεδρος)
- 2) Βλάχου Σεβαστή
- 3) Γιαννούλη Διονυσία
- 4) Δουδούς Σοφοκλής
- 5) Ζαχαρός Κωνσταντίνος
- 6) Θεοφιλίδης Γεώργιος
- 7) Καλέργης Ιωάννης (Γραμματέας)
- 8) Καμπουράκης Σταμάτιος
- 9) Κανταρζή Σταματία
- 10) Κασσιώτη Γεωργία
- 11) Μαραγκός Αριστείδης
- 12) Πης Σταμάτιος
- 13) Χατζηθωμά – Κυπραίου Αικατερίνη
- 14) Χατζηχριστοφής Παναγιώτης
- 15) Χόνδρος Κωνσταντίνος
- 16) Χρυσόπουλος Αλέξανδρος
- 17) Βαβλά – Μουζουράκη Μαριέττα
- 18) Ζερβός Εμμανουήλ
- 19) Κιαπόκα Καλλιόπη
- 20) Κοκαλάκης Γεώργιος
- 21) Λοΐζος Σταμάτιος
- 22) Παπαχρήστου – Ψύρη Ευτέρπη
- 23) Πη Βασιλεία
- 24) Χατζηχριστοφή Ειρήνη (Αντιπρόεδρος)
- 25) Αβρίθης Παναγιώτης
- 26)
- 27)
- 28)
- 29)

#### ΑΠΟΝΤΕΣ

- 1) Καματερός Ιωάννης
- 2) Κιάρης Μηνάς  
οι οποίοι κλήθηκαν νόμιμα και αναιτιολόγητα δεν προσήλθαν.
- 3) Σιφάκης Ηλίας
- 4) Μακρή Κυριακή  
οι οποίοι κλήθηκαν νόμιμα και αιτιολογημένα δεν προσήλθαν.

Παρόντες Πρόεδροι Δημοτικών Κοινοτήτων  
Ουδείς

**ΘΕΜΑ 2ο : Έγκριση του Σχεδίου Αντιμετώπισης Εκτάκτων αναγκών και άμεση Βραχεία Διαχείριση των συνεπειών από εκδήλωση Σεισμών του Δήμου Κω με την κωδική ονομασία «ΕΓΚΕΛΑΔΟΣ».**

Έγκριση του Σχεδίου Αντιμετώπισης Εκτάκτων αναγκών και άμεση Βραχεία Διαχείριση των συνεπειών από εκδήλωση Σεισμών του Δήμου Κω με την κωδική ονομασία «ΕΓΚΕΛΑΔΟΣ».

Ο Δήμαρχος, κ. Νικηταράς Θεοδόσης, προσκλήθηκε και συμμετέχει στη συνεδρίαση.

Η **Πρόεδρος**, μετά τη διαπίστωση της νόμιμης απαρτίας, έλαβε τον λόγο θέτοντας υπόψη των παρισταμένων Μελών του, την υπ' αριθμ. πρωτ. 35693/24-12-2026 εισήγηση και έδωσε τον λόγο στον αρμόδιο εντεταλμένο δημοτικό σύμβουλο, κ. Καμπουράκη Σταμάτιο για να το εισηγηθεί.

Ο **εντεταλμένος δημοτικός σύμβουλος, κ. Καμπουράκης Σταμάτιος** πήρε στη συνέχεια τον λόγο και εισηγούμενος το θέμα, επεσήμανε μεταξύ άλλων, Ο σεισμός είναι ένα φυσικό φαινόμενο που συνήθως εκδηλώνεται χωρίς προειδοποίηση. Δεν μπορεί να αποτραπεί και, παρά τη μικρή χρονική διάρκειά του, μπορεί να προκαλέσει σοβαρές υλικές ζημιές. Η Ελλάδα κατέχει την πρώτη θέση σε σεισμικότητα στην Ευρώπη και την έκτη παγκοσμίως. Ο σεισμός δεν αποτελεί απλώς ένα περιβαλλοντικό ζήτημα έχει σημαντικές οικονομικές, κοινωνικές και περιβαλλοντικές συνέπειες.

Το Υπουργείο Κλιματικής Κρίσης και Πολιτικής Προστασίας με αποστολή τον συντονισμό των φορέων που εμπλέκονται σε δράσεις πρόληψης και αντιμετώπισης κινδύνων από την εκδήλωση σεισμών, και αξιοποιώντας το έργο του Οργανισμού Αντισεισμικού Σχεδιασμού και Προστασίας, ο οποίος είναι ο αρμόδιος φορέας για τον σχεδιασμό και την αποτελεσματική εφαρμογή της αντισεισμικής πολιτικής της χώρας, συνέταξε το Γενικό Σχέδιο Αντιμετώπισης Εκτάκτων Αναγκών και Άμεσης/Βραχείας Διαχείρισης Συνεπειών από Σεισμούς με την ονομασία «Ξενοκράτης».

Οι αντικειμενικοί στόχοι του εν λόγω σχεδίου είναι:

Προσδιορισμός ρόλων και αρμοδιοτήτων όλων των εμπλεκόμενων Φορέων σε Τοπικό επίπεδο και σε όλες τις φάσεις κινητοποίησης του συστήματος Πολιτικής Προστασίας.

Δρομολόγηση προπαρασκευαστικών μέτρων και δράσεων πολιτικής προστασίας που συμβάλλουν στην ετοιμότητα του ανθρώπινου δυναμικού και των μέσων για την αντιμετώπιση εκτάκτων αναγκών και την άμεση/βραχεία διαχείριση των συνεπειών από την εκδήλωση σεισμών.

Συντονισμένη δράση των εμπλεκόμενων Φορέων σε τοπικό επίπεδο στην αντιμετώπιση εκτάκτων.

Ο Δήμος Κω ακολουθώντας τις οδηγίες σχεδίασης του Γενικού Σχεδίου συνέταξε το Τοπικό Σχέδιο Αντιμετώπισης Εκτάκτων Αναγκών και Άμεσης/Βραχείας Διαχείρισης των Συνεπειών από την Εκδήλωση Σεισμών στον Δήμο Κω. Στο πλαίσιο εφαρμογής του σχεδίου προσδιορίζονται οι ρόλοι και οι αρμοδιότητες όλων των εμπλεκόμενων φορέων, σύμφωνα με

Έγκριση του Σχεδίου Αντιμετώπισης Εκτάκτων αναγκών και άμεση Βραχεία Διαχείριση των συνεπειών από εκδήλωση Σεισμών του Δήμου Κω με την κωδική ονομασία «ΕΓΚΕΛΑΔΟΣ».

το ισχύον θεσμικό πλαίσιο που διέπει την λειτουργία τους, και δίνονται συντονιστικές κατευθυντήριες οδηγίες που αποβλέπουν στη συνέργεια, τη συνεργασία και τη διαλειτουργικότητά τους με απώτερο σκοπό την άμεση και συντονισμένη απόκρισή τους για την αντιμετώπιση κινδύνων από την εκδήλωση σεισμών.

Με βάση τα ανωτέρω εισηγούμαστε την έγκριση από τα μέλη του Δημοτικού Συμβουλίου, του «Σχεδίου Αντιμετώπισης Εκτάκτων αναγκών και άμεση Βραχεία Διαχείριση των συνεπειών από εκδήλωση σεισμών του Δήμου Κω με την κωδική ονομασία «ΕΓΚΕΛΑΔΟΣ».

Η **Πρόεδρος**, κάλεσε στη συνέχεια τα παριστάμενα μέλη για τυχόν ερωτήσεις. Μετά το πέρας των ερωτήσεων, η Πρόεδρος έδωσε τον λόγο, σύμφωνα με τον κατάλογο ομιλητών για να τοποθετηθούν επί του ανωτέρω θέματος.

Εκ μέρους της παράταξης μείζονος μειοψηφίας, η **δημοτική σύμβουλος και ειδική αγορήτρια κα. Πη Βασιλεία**, πήρε τον λόγο ασκώντας μεταξύ άλλων κατηγόρησε τη δημοτική αρχή για καθυστέρηση πέντε ετών στην υποβολή των σχεδίων, τονίζοντας ότι οι μνήμες από τον σεισμό του 2017 παραμένουν ζωντανές. Η κυρία Πη χαρακτήρισε το σχέδιο προσχέδιο βασισμένο στην πρακτική του copy - paste και κατήγγειλε την εγκατάλειψη των μέτρων πρόληψης, αναφέροντας ως παράδειγμα την κατεστραμμένη σήμανση για τσουνάμι.

Στο σημείο παρενέβη ο **δημοτικός σύμβουλος της μείζονος μειοψηφίας κ. Ζερβός Εμμανουήλ** και κατά τη διάρκεια της τοποθέτησής της μεταξύ άλλων, υπογραμμίζοντας τη σημασία του λιμένα της Κεφάλου ως δεύτερης πύλης εισόδου για την ασφάλεια του νησιού.

Τον λόγο είχε στη συνέχεια η Αντιδήμαρχος κα Βλάχου Σεβαστή, η οποία κατά τη διάρκεια της τοποθέτησής της διαβεβαίωσε ότι το έργο προχωρά για λόγους εθνικής ασφάλειας.

Στη συνέχεια τόσο ο **ανεξάρτητος δημοτικός σύμβουλος κ. Αβρίθης Παναγιώτης** είχε τον κ. Αβρίθης Παναγιώτης, όσο και ο **δημοτικός σύμβουλος της μείζονος μειοψηφίας κ. Κοκαλάκης Γεώργιος**, εξέφρασαν επιφυλάξεις για το αν το σχέδιο του Υπουργείου ανταποκρίνεται στα ιδιαίτερα δεδομένα της Κω, θέτοντας ερωτήματα για τη λειτουργικότητα των μηχανημάτων και την εκπαίδευση του προσωπικού. Ο κ. Αβρίθης κλείνοντας, δήλωσε ότι και επί του σχεδίου αυτού, θα δηλώσει «παρών».

Κλείνοντας, τον λόγο είχε ο **κ. Δήμαρχος** και κατά τη διάρκεια της τοποθέτησής του αναφέρθηκε στην αποτελεσματικότητα της Πολιτικής Προστασίας, υπενθυμίζοντας την

Έγκριση του Σχεδίου Αντιμετώπισης Εκτάκτων αναγκών και άμεση Βραχεία Διαχείριση των συνεπειών από εκδήλωση Σεισμών του Δήμου Κω με την κωδική ονομασία «ΕΓΚΕΛΑΔΟΣ».

επιτυχημένη διαχείριση στην Καρδάμαινα και τη Ζιά, ενώ ανακοίνωσε την περαιτέρω ενίσχυση της πρόληψης με ψηφιακά εργαλεία και αισθητήρες.

Η **Πρόεδρος**, κλείνοντας την ανωτέρω διαδικασία κάλεσε στη συνέχεια τα παρισταμένα Μέλη να αποφασίσει επί της προτάσεως.

### ΤΟ ΔΗΜΟΤΙΚΟ ΣΥΜΒΟΥΛΙΟ

Μετά το πέρας της ανωτέρω διαδικασίας και αφού έλαβε υπόψη του:

1. Τις διατάξεις των άρθρων 65 και 67 του Ν. 3852/2010 «Νέα Αρχιτεκτονική της Αυτοδιοίκησης και της Αποκεντρωμένης Διοίκησης - Πρόγραμμα Καλλικράτης» (ΦΕΚ 87/7-6-2010, Τεύχος Πρώτο), όπως τροποποιήθηκαν και συμπληρώθηκαν με τις διατάξεις της περίπτωσης β' της παρ. 1 του άρθρου 53 και του άρθρου 6 αντίστοιχα του Ν. 5056/2023 «Αναμόρφωση του συστήματος διακυβέρνησης Οργανισμών Τοπικής Αυτοδιοίκησης α' και β' βαθμού, κατάργηση νομικών προσώπων δημοσίου δικαίου δήμων, παρακολούθηση επιδόσεων τοπικής αυτοδιοίκησης οικονομική και διοικητική διαχείριση οργανισμών τοπικής αυτοδιοίκησης, ευζωία των ζώων συντροφιάς, κατασκευή και αναβάθμιση λειτουργούντων χερσαίων συνοριακών σταθμών και λοιπές διατάξεις του Υπουργείου Εσωτερικών» (ΦΕΚ 163/6-10-2023, Τεύχος Πρώτο).
2. Τις διατάξεις του Ν. 3463/2006 «Κύρωση του Κώδικα Δήμων και Κοινοτήτων» (ΦΕΚ 114/8-6-2006, Τεύχος Πρώτο), όπως τροποποιήθηκε και ισχύει.
3. Τον Πρότυπο Κανονισμό Λειτουργίας του Δημοτικού Συμβουλίου, (ΦΕΚ 109/21-1-2025, Τεύχος Δεύτερο).
4. Τις διατάξεις του Ν. 4662/2020 «Εθνικός Μηχανισμός Διαχείρισης Κρίσεων και Αντιμετώπισης Κινδύνων, αναδιάρθρωση της Γενικής Γραμματείας Πολιτικής Προστασίας, αναβάθμιση συστήματος εθελοντισμού πολιτικής προστασίας, αναδιοργάνωση του Πυροσβεστικού και άλλες διατάξεις, όπως τροποποιήθηκε και ισχύει».
5. Τις διατάξεις του Ν. 4013/2002 «Περί αναβάθμισης της Πολιτικής Προστασίας & λοιπές διατάξεις» (ΦΕΚ 102/Α'/2002), όπως ισχύει.
6. Την υπ' αριθμ. Υ.Α.1299/7-4-2003 Έγκριση του από 7.4.2003 Γενικού Σχεδίου Πολιτικής Προστασίας με τη συνθηματική λέξη ΞΕΝΟΚΡΑΤΗΣ (ΦΕΚ 423/Β'/2003).
7. Το υπ. αρ. 717/30-01-2020 έγγραφο της Γενικής Γραμματείας Πολιτικής Προστασίας με θέμα «Γενικό Σχέδιο Αντιμετώπισης Εκτάκτων Αναγκών και Άμεσης/Βραχείας Διαχείρισης των Συνεπειών από την Εκδήλωση Σεισμών με την κωδική ονομασία «ΕΓΚΕΛΑΔΟΣ» (ΑΔΑ: 6Θ4Φ46ΜΤΛΒ-9ΓΓ).

Έγκριση του Σχεδίου Αντιμετώπισης Εκτάκτων αναγκών και άμεση Βραχεία Διαχείριση των συνεπειών από εκδήλωση Σεισμών του Δήμου Κω με την κωδική ονομασία «ΕΓΚΕΛΑΔΟΣ».

8. Το υπ. αρ. 4700/19-06-2020 έγγραφο της Γενικής Γραμματείας Πολιτικής Προστασίας «Έκδοση Πρότυπου Υποδείγματος Σχεδίου Αντιμετώπισης Εκτάκτων Αναγκών και Άμεσης/Βραχείας Διαχείρισης Συνεπειών από την Εκδήλωση Σεισμών για τη σύνταξη σχεδίων από τους Δήμους της χώρας».
9. Το υπ. αρ. Α2445/18-11-2022 έγγραφο της Γενικής Γραμματείας Πολιτικής Προστασίας «2η Έκδοση του Γενικού Σχεδίου Αντιμετώπισης Εκτάκτων Αναγκών και Άμεσης/Βραχείας Διαχείρισης των Συνεπειών από την Εκδήλωση Σεισμών με την κωδική ονομασία «ΕΓΚΕΛΑΔΟΣ 2», στα πλαίσια του Γενικού Σχεδίου Πολιτικής Προστασίας με τη συνθηματική λέξη "Ξενοκράτης" (ΑΔΑ 6Μ1Β46ΝΠΙΘ-567).
10. Την υπ' αριθμ. 35693/24-12-2025 εισήγηση ως και το συνοδευόμενο σχέδιο.
11. Την πρόταση του εντεταλμένου δημοτικού συμβουλίου.
12. Το αποτέλεσμα της ψηφοφορίας κατά την οποία προέκυψε ότι επί είκοσι ενός (21) συμμετεχόντων και συνδεδεμένων μελών, ΥΠΕΡ<sup>1</sup> της προτάσεως ψήφισαν είκοσι ένα συμμετέχοντα και συνδεδεμένα μέλη, (Γίνεται μνεία ότι ο δημοτικός σύμβουλος, κ. Αβρίθης Παναγιώτης δήλωσε «παρών» και ως εκ τούτου δεν προσμετράται στην ψηφοφορία).

### ΑΠΟΦΑΣΙΖΕΙ ΟΜΟΦΩΝΑ

Εγκρίνει το Σχέδιο αντιμετώπισης έκτακτων αναγκών και άμεσης βραχείας διαχείρισης των συνεπειών από εκδήλωση σεισμών του Δήμου Κω, με την κωδική ονομασία «ΕΓΚΕΛΑΔΟΣ», που ακολουθεί την παρούσα απόφαση, ως συνημμένο και αναπόσπαστο τμήμα αυτής.

---

<sup>1</sup> Γίνεται μνεία ότι:

**Εμφανίσεις/συνδέσεις:** Κατά την έναρξη της συζήτησης του **1ου θέματος** της ημερήσιας διάταξης συνδέθηκε η δημοτική σύμβουλος **1) κα Κιαπόκα Καλλιόπη** και εμφανίστηκε στην αίθουσα ο δημοτικός σύμβουλος **2) κ. Χόνδρος Κωνσταντίνος**, ο οποίος είχε δηλώσει την παρουσία του μέσω της εφαρμογής ZOOM. Κατά την έναρξη της συζήτησης του **προταθέν 10ου θέματος** της ημερήσιας διάταξης (**η οποία έγινε μετά την συζήτηση και ψηφοφορία του 2ου θέματος της ημερήσιας διάταξης**) συνδέθηκε ο δημοτικός σύμβουλος **3) κ. Λοΐζος Σταμάτιος**.

**Εκτός αιθούσης/σύνδεσης:** Κατά την ψηφοφορία του **παρόντος θέματος** της ημερήσιας διάταξης ήταν εκτός σύνδεσης ο δημοτικός σύμβουλος, **1) κ. Δουδούς Σοφοκλής**.

Κατά την έναρξη της συζήτησης του **προταθέν 10<sup>ου</sup> θέματος** της ημερήσιας διάταξης (**η οποία έγινε μετά την συζήτηση και ψηφοφορία του παρόντος θέματος της ημερήσιας διάταξης**) συνδέθηκε ο δημοτικός σύμβουλος **2) κ. Λοΐζος Σταμάτιος**. Επομένως, κατά τη διάρκεια της συζήτησης και της ψηφοφορίας του **παρόντος θέματος** ήταν **απών**.

**Αποχωρήσεις/αποσυνδέσεις:** Μετά το πέρας της ψηφοφορίας περί αναβολής συζήτησης του **18<sup>ου</sup> θέματος** της ημερήσιας διάταξης (**η οποία έγινε πριν την συζήτηση των θεμάτων της ημερήσιας διάταξης**) αποσυνδέθηκε ο δημοτικός σύμβουλος **3) κ. Ζαχαρός Κωνσταντίνος**.

Έγκριση του Σχεδίου Αντιμετώπισης Εκτάκτων αναγκών και άμεση Βραχεία Διαχείριση των συνεπειών από εκδήλωση Σεισμών του Δήμου Κω με την κωδική ονομασία «ΕΓΚΕΛΑΔΟΣ».

---

Αφού συντάχθηκε & αναγνώσθηκε η απόφαση αυτή, η οποία έχει καταχωρηθεί στο 3ο πρακτικό της από 29-1-2026 τακτικής μεικτής διά ζώσης και με τηλεδιάσκεψη συνεδρίασης του δημοτικού συμβουλίου στην αίθουσα συνεδριάσεών του, υπογράφεται ως εξής:

Η Πρόεδρος του Δημοτικού Συμβουλίου  
Τελλή – Τιμισίρη Διονυσία

Ο Δήμαρχος Κω  
Νικηταράς Θεοδόσιος

Τα Μέλη  
Βλάχου Σεβαστή  
Γιαννούλη Διονυσία  
Θεοφιλίδης Γεώργιος  
Καλέργης Ιωάννης (Γραμματέας)  
Καμπουράκης Σταμάτιος  
Κανταρζή Σταματία  
Κασσιώτη Γεωργία  
Μαραγκός Αριστείδης  
Πης Σταμάτιος  
Χατζηθωμά – Κυπραίου Αικατερίνη  
Χατζηχριστοφής Παναγιώτης  
Χόνδρος Κωνσταντίνος  
Χρυσόπουλος Αλέξανδρος  
Βαβλά – Μουζουράκη Μαριέττα  
Ζερβός Εμμανουήλ  
Κιαπόκα Καλλιόπη  
Κοκαλάκης Γεώργιος  
Παπαχρήστου – Ψύρη Ευτέρπη  
Πη Βασιλεία  
Χατζηχριστοφή Ειρήνη (Αντιπρόεδρος)



ΔΗΜΟΣ ΚΩ

**ΣΧΕΔΙΟ ΑΝΤΙΜΕΤΩΠΙΣΗΣ  
ΕΚΤΑΚΤΩΝ ΑΝΑΓΚΩΝ ΚΑΙ  
ΑΜΕΣΗ/ΒΡΑΧΕΙΑ ΔΙΑΧΕΙΡΙΣΗ ΤΩΝ  
ΣΥΝΕΠΕΙΩΝ ΑΠΟ  
ΕΚΔΗΛΩΣΗ ΣΕΙΣΜΩΝ ΤΟΥ  
ΔΗΜΟΥ «ΚΩ»**

ΣΥΜΦΩΝΑ ΜΕ ΤΑ ΟΡΙΖΟΜΕΝΑ ΣΤΟ  
ΓΕΝΙΚΟ ΣΧΕΔΙΟ ΠΟΛΙΤΙΚΗΣ ΠΡΟΣΤΑΣΙΑΣ  
ΜΕ ΤΗΝ ΚΩΔΙΚΗ ΟΝΟΜΑΣΙΑ

«ΕΓΚΕΛΑΔΟΣ»



Γενική Γραμματεία  
Πολιτικής Προστασίας

1<sup>η</sup> ΕΚΔΟΣΗ ΔΗΜΟΣ ΚΩ

Με το Σχέδιο Αντιμετώπισης Εκτάκτων Αναγκών και Άμεσης/Βραχείας Διαχείρισης των Συνεπειών από την Εκδήλωση Σεισμών του Δήμου Κω επιδιώκεται η άμεση και συντονισμένη απόκριση των εμπλεκόμενων φορέων σε Τοπικό επίπεδο για την αποτελεσματική αντιμετώπιση εκτάκτων αναγκών από την εκδήλωση σεισμών και την άμεση διαχείριση των συνεπειών τους.

Στο πλαίσιο αυτό, στο παρόν σχέδιο δόθηκε η κωδική ονομασία «**ΕΓΚΕΛΑΔΟΣ**» χάριν συνομίας και διαφοροποίησής του από άλλα σχέδια. Ο Εγκέλαδος στην ελληνική μυθολογία φέρεται ως ο αρχηγός των Γιγάντων, γιος του Ταρτάρου και της Γης. Στη Γιγαντομαχία ο Εγκέλαδος ήταν αντίπαλος της θεάς Αθηνάς, η οποία τον εξουδετέρωσε ρίχνοντας πάνω του τη Σικελία. Από τότε ο Εγκέλαδος προσπαθεί να ελευθερωθεί, προκαλώντας έτσι σεισμούς και εκρήξεις του ηφαιστείου της Αίτνας.

**Έγκριση και έναρξη ισχύος του παρόντος Σχεδίου**

Η ισχύς του παρόντος Σχεδίου Αντιμετώπισης Εκτάκτων Αναγκών και Άμεσης/Βραχείας Διαχείρισης Συνεπειών από την Εκδήλωση Σεισμών του Δήμου «Κω» αρχίζει από την ημερομηνία έγκρισής του από το Δημοτικό Συμβούλιο.

Με την έκδοση του παρόντος προγενέστερα σχέδια παύουν να ισχύουν.

**ΕΓΚΡΙΝΕΤΑΙ**

...../...../2025

**Για το Δημοτικό Συμβούλιο Δήμου Κω**

**Ο ΔΗΜΑΡΧΟΣ**

**Νικηταράς Θεοδόσης**



4.3 Δράσεις αυξημένης ετοιμότητας του Δήμου «Κω» εν όψει επαπειλούμενου κινδύνου για την εκδήλωση σεισμών.....	33
4.3.1 Δήμαρχος «Κω»	33
4.3.2 Επικεφαλής Θεμάτων Πολιτικής Προστασίας	34
4.3.3 Γραφείο Πολιτικής Προστασίας του Δήμου «Κω»	34
4.4 Δράσεις του Δήμου «ΚΩ» στην αντιμετώπιση εκτάκτων αναγκών μετά την εκδήλωση του σεισμού.....	34
4.4.1 Δήμαρχος «Κω»	34
4.4.2 Επικεφαλής Θεμάτων Πολιτικής Προστασίας	35
4.4.3 Γραφείο Πολιτικής Προστασίας του Δήμου «Κω»	36
4.4.4 Διεύθυνση Τεχνικών Υπηρεσιών του Δήμου «ΚΩ»	37
4.4.5 Διεύθυνση Οικονομικών Υπηρεσιών του Δήμου «ΚΩ»	37
4.4.6 Διεύθυνση Διοικητικών Υπηρεσιών του Δήμου «ΚΩ»	37
4.4.7 Υπηρεσία Πρόνοιας του Δήμου «ΚΩ»	37
4.4.8 Τηλεφωνικό Κέντρο Δήμου «ΚΩ»	38
4.4.9 Δημόσια Επιχείρηση Ύδρευσης και Αποχέτευσης (ΔΕΥΑ) του Δήμου «ΚΩ»	38
4.4.10 Πρόεδροι Τοπικών Κοινοτήτων Δήμου «ΚΩ»	38
4.5 Δράσεις του Δήμου «ΚΩ» στην άμεση/βραχεία διαχείριση των συνεπειών.....	38
4.5.1 Δήμαρχος «ΚΩ»	38
4.5.2 Επικεφαλής Θεμάτων Πολιτικής Προστασίας	39
4.5.3 Γραφείο Πολιτικής Προστασίας του Δήμου «ΚΩ»	39
4.5.4 Τεχνικές Υπηρεσίες του Δήμου «ΚΩ»	40
4.5.5 Διεύθυνση Διοικητικών Υπηρεσιών του Δήμου «ΚΩ»	40
4.5.6 Διεύθυνση Οικονομικών Υπηρεσιών του Δήμου «ΚΩ»	40
4.5.7 Υπηρεσία Πρόνοιας του Δήμου «ΚΩ»	41
4.5.8 Τηλεφωνικό Κέντρο Δήμου «ΚΩ»	41
4.5.9 ΔΕΥΑ του Δήμου «ΚΩ»	41
4.5.10 Πρόεδροι Τοπικών Κοινοτήτων Δήμου «ΚΩ»	41
ΜΕΡΟΣ 5. ΕΠΙΚΟΙΝΩΝΙΕΣ ΚΑΙ ΡΟΗ ΠΛΗΡΟΦΟΡΙΩΝ .....	42
5.1 Μέσα επικοινωνίας.....	42
5.2 Ροή πληροφοριών.....	43
5.2.1 Αρχική ειδοποίηση για επιπτώσεις από σεισμό και αντιμετώπιση εκτάκτων αναγκών	44
5.2.2 Ροή πληροφοριών κινητοποίησης φορέων για τη διαχείριση των συνεπειών και της άμεσης/βραχείας αποκατάστασης.	44
ΜΕΡΟΣ 6. ΣΥΣΤΗΜΑ ΚΙΝΗΤΟΠΟΙΗΣΗΣ ΠΟΛΙΤΙΚΗΣ ΠΡΟΣΤΑΣΙΑΣ - ΣΥΝΤΟΝΙΣΤΙΚΕΣ ΟΔΗΓΙΕΣ ΥΛΟΠΟΙΗΣΗΣ ΔΡΑΣΕΩΝ ΠΟΛΙΤΙΚΗΣ ΠΡΟΣΤΑΣΙΑΣ.....	45
6.1 Αυξημένη ετοιμότητα για την αντιμετώπιση κίνδυνων από την εκδήλωση σεισμών .....	45
6.2 Διοίκηση, Έλεγχος & Συντονισμός επιχειρήσεων .....	46
6.3 Επίσημη ανακοίνωση χαρακτηριστικών σεισμικού φαινομένου.....	46
6.4 Αρχική εκτίμηση συνεπειών.....	47
6.5 Επικοινωνίες.....	48
6.6 Κινητοποίηση.....	49
6.6.1 Κινητοποίηση σε τοπικό επίπεδο	49

6.6.2	Κινητοποίηση φορέων λειτουργίας και συντήρησης δικτύων και υποδομών στην περιοχή που εκδηλώθηκε ο σεισμός	52
6.6.3	Κινητοποίηση σε κεντρικό επίπεδο	53
6.7	Επιχειρήσεις Έρευνας, Διάσωσης.....	55
6.8	Άμεση παροχή βοήθειας και υποστήριξης των πληγέντων .....	57
6.8.1	Χώροι καταφυγής πληθυσμού	57
6.8.2	Οργάνωση, λειτουργία και διοικητική μέριμνα χώρων άμεσης στέγασης πληγέντων.	58
6.9	Διακοπή μαθημάτων, λόγω έκτακτων συνθηκών από την εκδήλωση σεισμού .....	60
6.10	Αντιμετώπιση εκτάκτων αναγκών και διαχείριση συνεπειών λόγω επαγόμενων φαινομένων ..	60
6.11	Ενεργοποίηση μνημονίου συνεργασίας μεταξύ του Ε.Α.Γ.Μ.Ε. και της Γ.Γ.Π.Π. ....	62
6.12	Χώροι προσωρινής εναπόθεσης μπάζων .....	63
6.13	Λήψη μέτρων διασφάλισης της ποιότητας του πόσιμου νερού .....	63
6.14	Αποκλιμάκωση .....	63
6.15	Ενημέρωση κοινού για δράσεις που δρομολογούνται για την αντιμετώπιση εκτάκτων αναγκών και την άμεση/βραχεία διαχείριση των συνεπειών από την εκδήλωση σεισμών .....	64
6.16	Συνεργασία των φορέων συντήρησης του οδικού δικτύου με τους φορείς αποκατάστασης βλαβών δικτύων κοινής ωφέλειας .....	65
ΜΕΡΟΣ 7.	ΟΡΓΑΝΩΜΕΝΗ ΠΡΟΛΗΠΤΙΚΗ ΑΠΟΜΑΚΡΥΝΣΗ ΠΟΛΙΤΩΝ .....	66
7.1	Κατευθυντήριες οδηγίες για τη λήψη απόφασης.....	69
7.2	Σχέδιο δράσης .....	72
7.3	Ειδικότερες δράσεις .....	74
7.4	Μνημόνια ενεργειών για την υλοποίηση της δράσης της οργανωμένης απομάκρυνσης πολιτών λόγω σεισμών .....	74
ΜΕΡΟΣ 8.	ΥΠΟΣΤΗΡΙΞΗ & ΕΞΕΛΙΞΗ ΣΧΕΔΙΟΥ .....	76
8.1	Εκπαίδευση .....	76
8.2	Έλεγχος Σχεδίου - Ασκήσεις.....	76
8.2.1	Διενέργεια Ασκήσεων Πολιτικής Προστασίας σε επίπεδο Δήμων και Περιφερειών της χώρας	76
8.3	Αναθεώρηση & Επικαιροποίηση Σχεδίου .....	77
8.4	Τήρηση στοιχείων ειδικού φακέλου καταστροφής.....	77
ΜΕΡΟΣ 9.	ΠΕΡΙΒΟΛΗ-ΕΜΦΑΝΙΣΗ ΥΠΑΛΛΗΛΩΝ ΠΟΛΙΤΙΚΗΣ ΠΡΟΣΤΑΣΙΑΣ ΣΕ ΕΠΙΧΕΙΡΗΣΕΙΣ.....	79
ΠΑΡΑΡΤΗΜΑ Α	– ΧΑΡΤΟΓΡΑΦΙΚΟ ΥΛΙΚΟ .....	82
ΠΑΡΑΡΤΗΜΑ Β	– ΜΝΗΜΟΝΙΟ ΕΝΕΡΓΕΙΩΝ .....	84
ΠΑΡΑΡΤΗΜΑ Β1	- ΜΝΗΜΟΝΙΟ ΕΝΕΡΓΕΙΩΝ ΚΙΝΗΤΟΠΟΙΗΣΗΣ ΤΟΥ ΔΗΜΟΥ «ΚΩ» ΓΙΑ ΤΗΝ ΑΝΤΙΜΕΤΩΠΙΣΗ ΚΙΝΔΥΝΩΝ ΛΟΓΩ ΣΕΙΣΜΟΥ .....	86
ΜΝΗΜΟΝΙΟ ΕΝΕΡΓΕΙΩΝ ΔΗΜΑΡΧΟΥ «ΚΩ» .....		87
Προπαρασκευαστικές δράσεις .....		87
Προπαρασκευαστική σύγκληση Συντονιστικού Τοπικού Οργάνου για την ετοιμότητα αντιμετώπισης κινδύνων από την εκδήλωση σεισμών .....		88
Δράσεις αυξημένης ετοιμότητας εν όψει επαπειλούμενου κινδύνου για την εκδήλωση σεισμών .....		88
Δράσεις για την αντιμετώπιση εκτάκτων αναγκών μετά την εκδήλωση του σεισμού .....		88
Δράσεις για την άμεση/βραχεία διαχείριση συνεπειών.....		90
ΜΝΗΜΟΝΙΟ ΕΝΕΡΓΕΙΩΝ ΓΡΑΦΕΙΟΥ ΠΟΛΙΤΙΚΗΣ ΠΡΟΣΤΑΣΙΑΣ ΤΟΥ ΔΗΜΟΥ «ΚΩ».....		92
Προπαρασκευαστικές δράσεις .....		92
Προπαρασκευαστική σύγκληση Συντονιστικού Τοπικού Οργάνου για την ετοιμότητα αντιμετώπισης κινδύνων από την εκδήλωση σεισμών .....		93

Δράσεις αυξημένης ετοιμότητας εν όψει επαπειλούμενου κινδύνου για την εκδήλωση σεισμών .....	93
Δράσεις για την αντιμετώπιση εκτάκτων αναγκών μετά την εκδήλωση του σεισμού .....	93
Δράσεις για την άμεση/βραχεία διαχείριση συνεπειών.....	94
ΜΝΗΜΟΝΙΟ ΕΝΕΡΓΕΙΩΝ ΤΕΧΝΙΚΩΝ ΥΠΗΡΕΣΙΩΝ ΤΟΥ ΔΗΜΟΥ «ΚΩ» .....	96
Προπαρασκευαστικές δράσεις .....	96
Δράσεις αυξημένης ετοιμότητας εν όψει επαπειλούμενου κινδύνου για την εκδήλωση σεισμών .....	96
Δράσεις για την αντιμετώπιση εκτάκτων αναγκών μετά την εκδήλωσή του σεισμού .....	96
Δράσεις για την άμεση/βραχεία διαχείριση συνεπειών.....	97
ΠΑΡΑΡΤΗΜΑ Β2 - ΜΝΗΜΟΝΙΟ ΕΝΕΡΓΕΙΩΝ ΚΙΝΗΤΟΠΟΙΗΣΗΣ ΤΟΥ ΔΗΜΟΥ «ΚΩ» ΓΙΑ ΤΗΝ ΟΡΓΑΝΩΜΕΝΗ ΠΡΟΛΗΠΤΙΚΗ ΑΠΟΜΑΚΡΥΝΣΗ ΠΟΛΙΤΩΝ .....	101
ΜΝΗΜΟΝΙΟ ΕΝΕΡΓΕΙΩΝ ΔΗΜΑΡΧΟΥ «ΚΩ» ΓΙΑ ΤΗΝ ΟΡΓΑΝΩΜΕΝΗ ΠΡΟΛΗΠΤΙΚΗ ΑΠΟΜΑΚΡΥΝΣΗ ΠΟΛΙΤΩΝ .....	102
Δράσεις για τη λήψη απόφασης για την οργανωμένη προληπτική απομάκρυνση πολιτών .....	102
Λήψη απόφασης για την οργανωμένη προληπτική απομάκρυνση, ή μη απομάκρυνση .....	103
Δράσεις για την υλοποίηση της απόφασης για την οργανωμένη προληπτική απομάκρυνση πολιτών.....	103
ΠΑΡΑΡΤΗΜΑ Γ – ΕΘΕΛΟΝΤΙΚΕΣ ΟΡΓΑΝΩΣΕΙΣ .....	104
ΠΑΡΑΡΤΗΜΑ Δ – ΜΗΤΡΩΟ ΕΡΓΟΛΗΠΤΩΝ ΓΙΑ ΤΗΝ ΑΝΤΙΜΕΤΩΠΙΣΗ ΕΚΤΑΤΩΝ ΑΝΑΓΚΩΝ .....	105
ΠΑΡΑΡΤΗΜΑ Ε – ΠΛΗΡΩΜΗ ΔΑΠΑΝΩΝ ΣΤΟ ΠΛΑΙΣΙΟ ΔΡΑΣΕΩΝ ΠΟΛΙΤΙΚΗΣ ΠΡΟΣΤΑΣΙΑΣ.....	106
Ε1. Οδηγός χρήσης της Διαδικασίας Απευθείας Ανάθεσης (άρθρο 118 Ν.4412/2016) για την Πληρωμή Δαπανών Πολιτικής Προστασίας.....	108
ΠΑΡΑΡΤΗΜΑ ΣΤ – ΣΤΟΙΧΕΙΑ ΕΠΙΚΟΝΩΝΙΑΣ ΞΕΝΟΔΟΧΕΙΩΝ ΚΑΙ ΛΟΙΠΩΝ ΚΑΤΑΛΥΜΑΤΩΝ ΕΝΤΟΣ ΧΩΡΙΚΗΣ ΑΡΜΟΔΙΟΤΗΤΑΣ ΔΗΜΟΥ «ΚΩ» .....	113
ΠΑΡΑΡΤΗΜΑ Ζ – ΑΝΑΛΥΤΙΚΗ ΚΑΤΑΣΤΑΣΗ ΤΩΝ ΟΙΚΙΣΜΩΝ ΤΟΥ ΔΗΜΟΥ «ΚΩ».....	134
ΠΑΡΑΡΤΗΜΑ Η – ΧΩΡΟΙ ΚΑΤΑΦΥΓΗΣ ΠΛΗΘΥΣΜΟΥ ΚΑΙ ΧΩΡΟΙ ΕΝΑΠΟΘΕΣΗΣ ΑΔΡΑΝΩΝ ΥΛΙΚΩΝ.....	136
ΣΕ ΕΠΙΠΕΔΟ ΔΗΜΟΥ «ΚΩ» .....	<b>ΣΦΑΛΜΑ! ΔΕΝ ΕΧΕΙ ΟΡΙΣΤΕΙ ΣΕΛΙΔΟΔΕΙΚΤΗΣ.</b>
ΠΑΡΑΡΤΗΜΑ Θ – ΤΗΛΕΦΩΝΙΚΟΣ ΚΑΤΑΛΟΓΟΣ ΦΟΡΕΩΝ ΚΑΙ ΥΠΗΡΕΣΙΩΝ ΣΕ ΕΠΙΠΕΔΟ ΔΗΜΟΥ .....	138
« ΚΩ».....	138
ΠΑΡΑΡΤΗΜΑ Ι – ΠΡΟΤΥΠΟΙ ΠΙΝΑΚΕΣ .....	145
ΠΑΡΑΡΤΗΜΑ ΙΑ – ΠΙΝΑΚΑΣ ΑΠΟΔΕΚΤΩΝ.....	147

## ΠΡΟΛΟΓΟΣ

Οι σεισμοί ως φαινόμενα εντάσσονται στην κατηγορία των φυσικών καταστροφών, όπως αυτές ορίζονται στο παράρτημα Α-1-1 της ΥΑ 1299/2003 (ΦΕΚ 423Β) «Γενικό Σχέδιο Πολιτικής Προστασίας με τη συνθηματική λέξη ΞΕΝΟΚΡΑΤΗΣ», γιατί μπορεί να θέσουν σε κίνδυνο τη ζωή και την περιουσία των ανθρώπων με δυσμενείς επιπτώσεις στην οικονομία και τις υποδομές της χώρας.

Αρμόδιος φορέας για την επεξεργασία και το σχεδιασμό της αντισεισμικής πολιτικής της χώρας καθώς και για το συντονισμό των ενεργειών δημοσίου και ιδιωτικού δυναμικού για την εφαρμογή της πολιτικής αυτής σε επίπεδο πρόληψης είναι με βάση το θεσμικό του πλαίσιο ο Οργανισμός Αντισεισμικού Σχεδιασμού και Προστασίας (Ο.Α.Σ.Π.), εποπτευόμενος οργανισμός του Υπουργείου Υποδομών & Μεταφορών (Ν.1349/1983, ΦΕΚ 52Α).

Η επιστημονική έρευνα που αφορά τη διερεύνηση των αιτιών και των συνθηκών δημιουργίας των σεισμικών γεγονότων, πραγματοποιείται στη χώρα μας από θεσμοθετημένους προς τούτο φορείς, όπως το Γεωδυναμικό Ινστιτούτο του Εθνικού Αστεροσκοπείου Αθηνών, το Ινστιτούτο Γεωλογικών και Μεταλλευτικών Ερευνών (Ι.Γ.Μ.Ε.), διάφορα εργαστήρια Πανεπιστημιακών Τμημάτων (Σεισμολογίας, Τεκτονικής, Φυσικής του Εσωτερικού της Γης κ.τ.λ.).

Η Γενική Γραμματεία Πολιτικής Προστασίας (ΓΓΠΠ) είναι αρμόδιος φορέας για την επεξεργασία, τον σχεδιασμό και την παρακολούθηση της πολιτικής της χώρας στον τομέα της πολιτικής προστασίας για την αντιμετώπιση κινδύνων από την εκδήλωση σεισμών και συντονίζει το έργο και τις δράσεις όλων των εμπλεκόμενων φορέων στην αντιμετώπιση εκτάκτων αναγκών και στην άμεση/βραχεία διαχείριση των συνεπειών τους (Ν.3013/2002, ΦΕΚ 102 Α, όπως αυτός έχει τροποποιηθεί και ισχύει). Η ΓΓΠΠ συνεργάζεται με άλλους φορείς, μεταξύ των οποίων είναι και ο ΟΑΣΠ ως υπεύθυνος για την αντισεισμική θωράκιση της χώρας, αξιοποιεί τα πορίσματα και τις προτάσεις των φορέων αυτών, τα ενσωματώνει στη γενικότερη στρατηγική της πολιτικής προστασίας και συντονίζει τη διαχείριση εκτάκτων αναγκών που προκύπτουν από σεισμούς (766/99 Γνωμοδότηση του ΝΣΚ)<sup>1</sup>.

Στο πλαίσιο αυτό, η Γενική Γραμματεία Πολιτικής Προστασίας, ως φορέας της Κεντρικής Διοίκησης, με κύρια αποστολή το συντονισμό των φορέων που εμπλέκονται σε δράσεις αντιμετώπισης κινδύνων από την εκδήλωση σεισμών και στο πλαίσιο εφαρμογής της παραγράφου 1 του αρθ.6 του Ν.3013/2002 (όπως τροποποιήθηκε και ισχύει βάσει της παρ.2 του αρθ.104 του Ν. 4249/2014), καθώς και του Γενικού Σχεδίου Πολιτικής Προστασίας «Ξενοκράτης» (ΥΑ 1299/7-4-2003), συντάξε το Γενικό Σχέδιο Αντιμετώπισης Εκτάκτων Αναγκών και Άμεσης/Βραχείας Διαχείρισης των Συνεπειών από την Εκδήλωση Σεισμών με την κωδική ονομασία «Εγκέλαδος», βάσει του οποίου προσδιορίζονται οι ρόλοι και οι αρμοδιότητες όλων των εμπλεκόμενων φορέων πολιτικής προστασίας, σύμφωνα με το ισχύον θεσμικό πλαίσιο που διέπει την λειτουργία τους, και δίνονται συντονιστικές κατευθυντήριες οδηγίες που αποβλέπουν στη συνέργεια, τη συνεργασία και τη διαλειτουργικότητά τους με απώτερο σκοπό την άμεση και συντονισμένη απόκρισή τους για την αντιμετώπιση κινδύνων από την εκδήλωση σεισμών.

<sup>1</sup> Σύμφωνα με την 766/99 Γνωμοδότηση του ΝΣΚ, η οποία έγινε αποδεκτή από τον τότε αρμόδιο Υπουργό ΠΕ.ΧΩ.Δ.Ε., ο ΟΑΣΠ διατηρεί την ευθύνη για την αντισεισμική θωράκιση της χώρας, ενώ η ΓΓΠΠ έχει αφενός μεν την ευθύνη του σχεδιασμού, της οργάνωσης και του συντονισμού της πολιτικής της χώρας σε θέματα πρόληψης και εξασφάλισης της ετοιμότητας της χώρας, για την αντιμετώπιση καταστροφών (από οποιαδήποτε αιτία και όχι μόνον από σεισμούς), περαιτέρω δε έχει την ευθύνη και αρμοδιότητα για την διάθεση των μέσων, το συντονισμό του έργου της πολιτικής προστασίας κατά τη διάρκεια της καταστροφής και το συντονισμό της διάθεσης της επιστημονικής ή υλικής βοήθειας από άλλες χώρες για την αντιμετώπιση καταστροφών. Επίσης, η ΓΓΠΠ, ως προκείμενο όργανο συνεργάζεται με τους διάφορους φορείς, μεταξύ των οποίων και ο ΟΑΣΠ, μετά την διεξαγωγή από αυτούς ερευνών, αξιοποιεί τα πορίσματα και τις προτάσεις των φορέων αυτών και τα ενσωματώνει στη γενικότερη στρατηγική της πολιτικής προστασίας και περαιτέρω αναθέτει στους φορείς αυτούς επιμέρους θέματα και συντονίζει τη δράση τους κατά τη διάρκεια της αντιμετώπισης του φαινομένου. Επίσης, η ΓΓΠΠ συντονίζει τη διαχείριση εκτάκτων αναγκών που προκύπτουν από σεισμούς.

Στο κεφάλαιο 15 του ανωτέρω σχεδίου δίνονται οδηγίες σχεδίασης προς τις Περιφέρειες , τους Δήμους και τις Αποκεντρωμένες Διοικήσεις.

Ο Δήμος Κω ακολουθώντας τις οδηγίες σχεδίασης του Γενικού Σχεδίου Αντιμετώπισης Εκτάκτων Αναγκών και Άμεσης/Βραχείας Διαχείρισης των Συνεπειών από την Εκδήλωση Σεισμών με την κωδική ονομασία «Εγκέλαδος» κεφ 15.2, συνέταξε το Τοπικό Σχέδιο Αντιμετώπισης Εκτάκτων Αναγκών και Άμεσης/Βραχείας Διαχείρισης των Συνεπειών από την Εκδήλωση Σεισμών, το οποίο εγκρίθηκε από το Δημοτικό Συμβούλιο του Δήμου ΚΩ.

**ΓΕΝΙΚΑ ΣΤΟΙΧΕΙΑ ΤΟΥ ΔΗΜΟΥ ΚΩ**

Ο Δήμος Κω έχει έδρα στην Κω και ανήκει στην Περιφερειακή Ενότητα Κω της Περιφέρειας Νοτίου Αιγαίου

Έχει έκταση 290,3 km<sup>2</sup> και λόγω νησιωτικότητας δεν συνορεύει με άλλους Δήμους.

Ο μόνιμος πληθυσμός του Δήμου Κω, σύμφωνα με την απογραφή του 2021, ανέρχεται σε **37.089** κάτοικοι και διαιρείται διοικητικά στις ακόλουθες Δημοτικές Ενότητες και Κοινότητες, με τον αντίστοιχο μόνιμο πληθυσμό, σύμφωνα με το Ν.4772/2021 ΦΕΚ.17/Α' από 05.02.2021, την υπ' αριθ. 9429/Β4 – 2116/30.12.2022 απόφαση ΕΛ.ΣΤΑΤ., την υπ' αριθμ. 2846/Β4 – 461/26.04.2023 και την υπ' αριθμ. 2081/Β4 – 241/07.04.2024 απόφαση ΕΛ.ΣΤΑΤ. ( ΦΕΚ. Τεύχος Β' 2090):

Δήμος Κω	Μόνιμος πληθυσμός
<b>Α. Δημοτική Ενότητα Κω</b>	<b>21.430</b>
Κοινότητα Κω	21.430
<b>Β. Δημοτική Ενότητα Δικαίου</b>	<b>8.192</b>
Κοινότητα Ασφενδιού	4.746
Κοινότητα Πυλίου	3.446
<b>Γ. Δημοτική Ενότητα Ηρακλειδών</b>	<b>7.467</b>
Κοινότητα Αντιμάχειας	2.622
Κοινότητα Καρδαμαίνης	2.132
Κοινότητα Κεφάλου	2.713

Στο **Παράρτημα Ζ** παρατίθεται αναλυτική κατάσταση και όλων των οικισμών του Δήμου Κω με τον αντίστοιχο πληθυσμό (ΕΛΣΤΑΤ 2021)

Τον Δήμαρχο Κω Θεοδόση Α. Νικηταρά επικουρούν οι ακόλουθοι Αντιδήμαρχοι:

- Αντιδήμαρχος Τεχνικών Έργων και Βιώσιμης Κινητικότητας - Αλέξανδρος Χρυσόπουλος.
- Αντιδήμαρχος Οικονομικών- Γεωργία Κασσιώτη.
- Αντιδήμαρχος Καθαριότητας, Ανακύκλωσης και Περιβαλλοντικής Διαχείρισης - Κατερίνα Χατζηθωμά-Κυπραίου.
- Αντιδήμαρχος Παιδείας, Βρεφονηπιακών Σταθμών και Αθλητισμού - Παναγιώτης Χατζηχριστοφής.
- Αντιδήμαρχος Ακίνητης Περιουσίας, Πρόεδρος Δημοτικού Λιμενικού

Ταμείου - Κωνσταντίνος Χόνδρος.

- Αντιδήμαρχος Κοινωνικής Πολιτικής, Πρόνοιας & Δημοτικής Συγκοινωνίας  
Δήμου Κω-Διονυσία Γιαννούλη
- Αντιδήμαρχος Πολιτισμού και Εθελοντισμού – Σταματία Κανταρζή.

Επίσης οι κάτωθι Δημοτικοί Σύμβουλοι ως εξής:

- Συνεπείκουρος Δημάρχου ως εντεταλμένος δημοτικός σύμβουλος σε ζητήματα διαχείρισης Πρασίνου και Δημόσιου Χώρου - Σοφοκλής Δουδούς.
- Συνεπείκουρος Δημάρχου ως εντεταλμένος δημοτικός σύμβουλος σε ζητήματα Καθημερινότητας και Συντήρησης Οχημάτων - Σταμάτης Πης.
- Συνεπείκουρος Δημάρχου ως εντεταλμένος δημοτικός σύμβουλος σε ζητήματα της Δημοτικής Ενότητας Ηρακλειδών - Αριστείδης Μαραγκός.
- Συνεπείκουρος δημάρχου ως εντεταλμένος δημοτικός σύμβουλος στην επιχειρηματικότητα, την καινοτομία και τον πρωτογενή τομέα – Γεώργιος Θεοφιλίδης.
- **Συνεπείκουρος δημάρχου ως εντεταλμένος δημοτικός σύμβουλος για την εποπτεία της Πολιτικής Προστασίας του Δήμου Κω - Σταμάτης Καμπουράκης.**

Στα διοικητικά όρια του Δήμου έχουν την έδρα τους οι ακόλουθοι φορείς και υπηρεσίες:

- **Β' Διεύθυνση Αστυνομίας Δωδεκανήσου** (Επιτελείο - Αστυνομικό Τμήμα Κω – Τμήμα Τροχαίας Κω – Τμήμα Δίωξης και Εξιχνίασης Εγκλημάτων Κω – Τμήμα Τουριστικής Αστυνομίας Κω - Αστυνομικό Τμήμα Ηρακλειδών - Αστυνομικό Τμήμα Αερολιμένα Κω - Τμήμα Διαχείρισης Μετανάστευσης Κω)

• **Πυροσβεστική Υπηρεσία Κω**

• **Κρατικό Νοσοκομείο «Ιπποκράτης» Κω**

- Περιφερειακό Ιατρείο Αντιμάχειας
- Περιφερειακό Ιατρείο Καρδάμαινας
- Περιφερειακό Ιατρείο Κεφάλου
- Περιφερειακό Ιατρείο Πυλίου

Αναλυτικό χαρτογραφικό υλικό παρατίθεται στο **Παράρτημα Α** του παρόντος.

ΜΕΡΟΣ 1

ΕΙΣΑΓΩΓΗ

**ΜΕΡΟΣ 1. ΕΙΣΑΓΩΓΗ****1.1 Ιστορικό σύνταξης προηγούμενων εκδόσεων**

Σε εφαρμογή του άρθρου 17 του Ν.3013/2002 (ΦΕΚ 102 Α), με το οποίο ρυθμίζονται τα σχετικά με την κατάρτιση των σχεδίων πολιτικής προστασίας και τους υπόχρεους, προς τούτο, αρμόδιους κεντρικούς και περιφερειακούς φορείς και οργανισμούς κοινής ωφέλειας, εκδόθηκε η Υπουργική Απόφαση 1299/7-4-2003 «Έγκριση του από 7.4.2003 Γενικού Σχεδίου Πολιτικής Προστασίας με τη συνθηματική λέξη ΞΕΝΟΚΡΑΤΗΣ» (ΦΕΚ 423Β).

Το παρόν σχέδιο συντάσσεται στα πλαίσια εφαρμογής της ανωτέρω ΥΑ 1299/7-4-2003 έγκρισης Υπουργού Εσωτερικών Δημόσιας Διοίκησης & Αποκέντρωσης του Γενικού Σχεδίου Πολιτικής Προστασίας «Ξενοκράτης» (ΦΕΚ 423 Β) και του άρθρου 63 του Ν.3852/2010 (ΦΕΚ 87 Α), όπου αναφέρεται ότι στις αρμοδιότητες της Εκτελεστικής Επιτροπής του Δήμου περιλαμβάνεται και η εισήγηση των σχεδίων αντιμετώπισης εκτάκτων αναγκών εξαιτίας φυσικών καταστροφών, σε εναρμόνιση με τα αντίστοιχα σχέδια της Περιφέρειας και του Υπουργείου Προστασίας του Πολίτη.

Το παρόν σχέδιο συντάχθηκε από το Γραφείο Πολιτικής Προστασίας του Δήμου «Κω». Από τον Δήμο «Κω» σύμφωνα με τις οδηγίες σχεδίασης της ΓΓΠΠ, όπως αυτές αναφέρονται αναλυτικά στην παράγραφο 15.2 του Γενικού Σχεδίου Αντιμετώπισης Εκτάκτων Αναγκών και Άμεσης/Βραχείας Διαχείρισης Συνεπειών από την Εκδήλωση Σεισμών με την κωδική ονομασία «**ΕΓΚΕΛΛΑΔΟΣ**» της ΓΓΠΠ.

Ειδικότερα, στη σύνταξη και έκδοση του παρόντος συμμετείχαν οι εξής:

Από τον Δήμο Κω συμμετείχαν στη σύνταξη και έκδοση του παρόντος οι εξής:

- α) Ο εντεταλμένος δημοτικός σύμβουλος για την εποπτεία της Πολιτικής Προστασίας του Δήμου Κω -Σταμάτης Καμπουράκης.
- β) Γενική Γραμματέας του Δήμου Κω - Κρητικού Μαρία.
- γ) Ειδικός σύμβουλος για την επικουρία του Δημάρχου Κω σε θέματα πολιτικής προστασίας Δελής Δημήτριος καθώς και το Συντονιστικό Γραφείο Πολιτικής Προστασίας Δήμου Κω.

**1.2 Χαρακτηρισμός βαθμού ασφαλείας:**

ΑΔΙΑΒΑΘΜΗΤΟ

**1.3 Πίνακας Διανομής**Παρατίθεται στο **Παράρτημα ΙΑ**.**1.4 Έναρξη ισχύος και εξουσιοδότηση εφαρμογής του Σχεδίου**

Ημερομηνία έναρξης ισχύος του παρόντος Σχεδίου Αντιμετώπισης Εκτάκτων Αναγκών και Άμεσης/Βραχείας Διαχείρισης Συνεπειών από την Εκδήλωση Σεισμών του Δήμου Κω ορίζεται η ...../...../2025.

Το παρόν Σχέδιο συντάχτηκε από το Γραφείο Πολιτικής Προστασίας του Δήμου Κω σύμφωνα με τις οδηγίες σχεδίασης της ΓΓΠΠ, όπως αυτές αναφέρονται αναλυτικά στην παράγραφο 15.2 του Γενικού Σχεδίου Αντιμετώπισης Εκτάκτων Αναγκών και Άμεσης/Βραχείας Διαχείρισης Συνεπειών από την Εκδήλωση Σεισμών με την κωδική ονομασία «ΕΓΚΕΛΑΔΟΣ» της ΓΓΠΠ, το οποίο διαβίβασε με το υπ' αριθ. 717/30-1-2020 (ΑΔΑ: 6Θ4Φ46ΜΤΛΒ-9ΓΓ) έγγραφό της, και σύμφωνα με το Πρότυπο Υπόδειγμα Σχεδίου Αντιμετώπισης Εκτάκτων Αναγκών και Άμεσης/Βραχείας Διαχείρισης Συνεπειών από την Εκδήλωση Σεισμών της ΓΓΠΠ, το οποίο διαβίβασε με το υπ' αριθ. .... (ΑΔΑ: .....-....) όμοιο.

### 1.5 Οδηγίες για την ενεργοποίηση και εφαρμογή του Σχεδίου

Ο συντονισμός της διάθεσης των μέσων του Δήμου «Κω» για την αντιμετώπιση εκτάκτων αναγκών και την άμεση/βραχεία διαχείριση των συνεπειών από την εκδήλωση σεισμού, αποτελεί αρμοδιότητα του Δημάρχου «Κω» στο πλαίσιο εφαρμογής της Υ.Α. 1299/7-4-2003 (ΞΕΝΟΚΡΑΤΗΣ) και του Ν.3852/2010 όπως ισχύει.

**Το παρόν σχέδιο ενεργοποιείται και εφαρμόζεται μετά την επίσημη ενημέρωση του Δημάρχου Κω για επιπτώσεις από την εκδήλωση σεισμού, από την αρμόδια κατά τόπο υπηρεσία της ΕΛ.ΑΣ, η οποία αποτελεί θεσμικά τον φορέα επίσημης ενημέρωσης για την επικρατούσα κατάσταση στην περιοχή ευθύνης της μετά από την εκδήλωση σεισμού, από τις κατά τόπους υπηρεσίες του Δήμου «Κω», το Π.Σ., το ΛΣ-ΕΛ.ΑΚΤ ή από τους προέδρους των τοπικών κοινοτήτων του Δήμου «Κω».**

Διευκρινίζεται ότι η έκδοση απόφασης κήρυξης της περιοχής σε κατάσταση έκτακτης ανάγκης πολιτικής προστασίας δεν αποτελεί προϋπόθεση ενεργοποίησης και εφαρμογής του παρόντος σχεδίου.

Ως συντονισμός στο παρόν Σχέδιο Αντιμετώπισης Εκτάκτων Αναγκών και Άμεσης/Βραχείας Διαχείρισης Συνεπειών από την Εκδήλωση Σεισμών του Δήμου «Κω» νοείται η οργάνωση και διατήρηση της συνεργασίας μεταξύ των διαφόρων οργανικών μονάδων του Δήμου «Κω», καθώς και μεταξύ φορέων ή υπηρεσιών ή άλλου εμπλεκόμενου δυναμικού και μέσων πολιτικής προστασίας σε τοπικό επίπεδο για την εξασφάλιση ενιαίας και συγχρονισμένης δράσης.

Επισημαίνεται ότι το θεσμικό πλαίσιο αποτελεί τη βάση για την υλοποίηση σειράς δράσεων οι οποίες δύνανται να διαφοροποιούνται σε κάθε συμβάν, ανάλογα με τις απαιτήσεις διαχείρισης του καταστροφικού φαινομένου, από τους εμπλεκόμενους φορείς και δεν είναι περιοριστικό όσον αφορά το εύρος των δράσεων αυτών.

## ΜΕΡΟΣ 2

ΣΚΟΠΟΣ / ΣΤΟΧΟΙ / ΑΝΑΛΥΣΗ  
ΚΙΝΔΥΝΟΥ/ ΙΔΕΑ ΕΠΙΧΕΙΡΗΣΕΩΝ

## ΜΕΡΟΣ 2.ΣΚΟΠΟΣ / ΣΤΟΧΟΙ / ΑΝΑΛΥΣΗ ΚΙΝΔΥΝΟΥ / ΙΔΕΑ ΕΠΙΧΕΙΡΗΣΕΩΝ

**2.1 Σκοπός**

Με το Σχέδιο Αντιμετώπισης Εκτάκτων Αναγκών και Άμεσης/Βραχείας Διαχείρισης Συνεπειών από την Εκδήλωση Σεισμών του Δήμου «Κω» επιδιώκεται η άμεση και συντονισμένη απόκριση των εμπλεκόμενων Φορέων σε Τοπικό επίπεδο για την αποτελεσματική αντιμετώπιση εκτάκτων αναγκών από την εκδήλωση σεισμών και την άμεση διαχείριση των συνεπειών τους, δράσεις που αποβλέπουν στην προστασία της ζωής, της υγείας και της περιουσίας των πολιτών, καθώς και στην προστασία του φυσικού περιβάλλοντος, των πλουτοπαραγωγικών πηγών και των υποδομών της χώρας.

Προϋπόθεση για την επίτευξη του σκοπού αυτού είναι η συνέργεια, η συνεργασία και η διαλειτουργικότητα των εμπλεκόμενων Φορέων σε Τοπικό επίπεδο.

**2.2 Αντικειμενικοί Στόχοι**

- Προσδιορισμός ρόλων και αρμοδιοτήτων όλων των εμπλεκόμενων Φορέων σε Τοπικό επίπεδο και σε όλες τις φάσεις κινητοποίησης του συστήματος Πολιτικής Προστασίας.
- Δρομολόγηση προπαρασκευαστικών μέτρων και δράσεων πολιτικής προστασίας που συμβάλλουν στην ετοιμότητα του ανθρώπινου δυναμικού και των μέσων για την αντιμετώπιση εκτάκτων αναγκών και την άμεση/βραχεία διαχείριση των συνεπειών από την εκδήλωση σεισμών.
- Συντονισμένη δράση των εμπλεκόμενων Φορέων σε τοπικό επίπεδο στην αντιμετώπιση εκτάκτων αναγκών και την άμεση/βραχεία διαχείριση των συνεπειών από την εκδήλωση σεισμών.

**2.3 Ανάλυση Κινδύνου – Κατάσταση – Παραδοχές – Προϋποθέσεις- Παράμετροι Σχεδιασμού****2.3.1 Ανάλυση Κινδύνου**

Ο σεισμός είναι φαινόμενο το οποίο εκδηλώνεται συνήθως χωρίς σαφή προειδοποίηση, δεν μπορεί να αποτραπεί και, παρά τη μικρή χρονική διάρκειά του, μπορεί να προκαλέσει μεγάλες υλικές ζημιές στις υποδομές και στο δομικό πλούτο της χώρας με επακόλουθα τραυματισμούς και απώλειες ανθρώπινων ζωών.

Εκδηλώνεται με τη μορφή βίαιης κίνησης του εδάφους, ή και με την εμφάνιση σεισμικού ρήγματος στην επιφάνεια του εδάφους και εντάσσεται στην κατηγορία των φυσικών καταστροφών. Οι κύριες κατά κανόνα επιπτώσεις που μπορεί να προκληθούν από σεισμό, σύμφωνα με το Γενικό Σχέδιο «Ξενοκράτης» (ΥΑ 1299/7-4-2003, ΦΕΚ 423Β) είναι καταρρεύσεις κτιρίων, ζημιές σε κτίρια, εργοστάσια-βιομηχανίες, αρχαιολογικούς χώρους-μουσεία, εγκαταστάσεις παραγωγής ενέργειας και δίκτυα

μεταφοράς, διακοπή συγκοινωνιών, αποκλεισμός περιοχών, πυρκαγιές, εγκλωβισμός ατόμων, τραυματισμός και θάνατος πολιτών.

Οι περισσότεροι σεισμοί οφείλονται στις κινήσεις των λιθοσφαιρικών πλακών, και κατά συνέπεια οι ζώνες έντονης σεισμικής δράσης ουσιαστικά ταυτίζονται με τις παρυφές των πλακών.

Ο Ελληνικός χώρος βρίσκεται στα όρια επαφής και σύγκλισης της Ευρασιατικής πλάκας με την Αφρικανική, γι' αυτό και είναι χώρος μεγάλης σεισμικότητας. Η σεισμικότητα ενός τόπου καθορίζεται από τη συχνότητα εμφάνισης των σεισμών και από τα μεγέθη τους. Σύμφωνα με στατιστικά στοιχεία η Ελλάδα, από άποψη σεισμικότητας, κατέχει την πρώτη θέση στη Μεσόγειο και στην Ευρώπη καθώς και την έκτη θέση σε παγκόσμιο επίπεδο.

Τα αποτελέσματα και οι βλάβες που προκαλεί μία σεισμική δόνηση στις κατασκευές εξαρτώνται από διάφορες παραμέτρους, όπως το μέγεθος του σεισμού, το βάθος της εστίας, τη θέση του epicέντρου, την απόσταση της εστίας από τον τόπο παρατήρησης, το μέσο διάδοσης των σεισμικών κυμάτων, το έδαφος θεμελίωσης αλλά και από τα ποιοτικά χαρακτηριστικά (τρωτότητα κατασκευής) και από τις ιδιότητες των ίδιων των κατασκευών (Ο.Α.Σ.Π. 2007, Σεισμός-Η γνώση είναι προστασία).

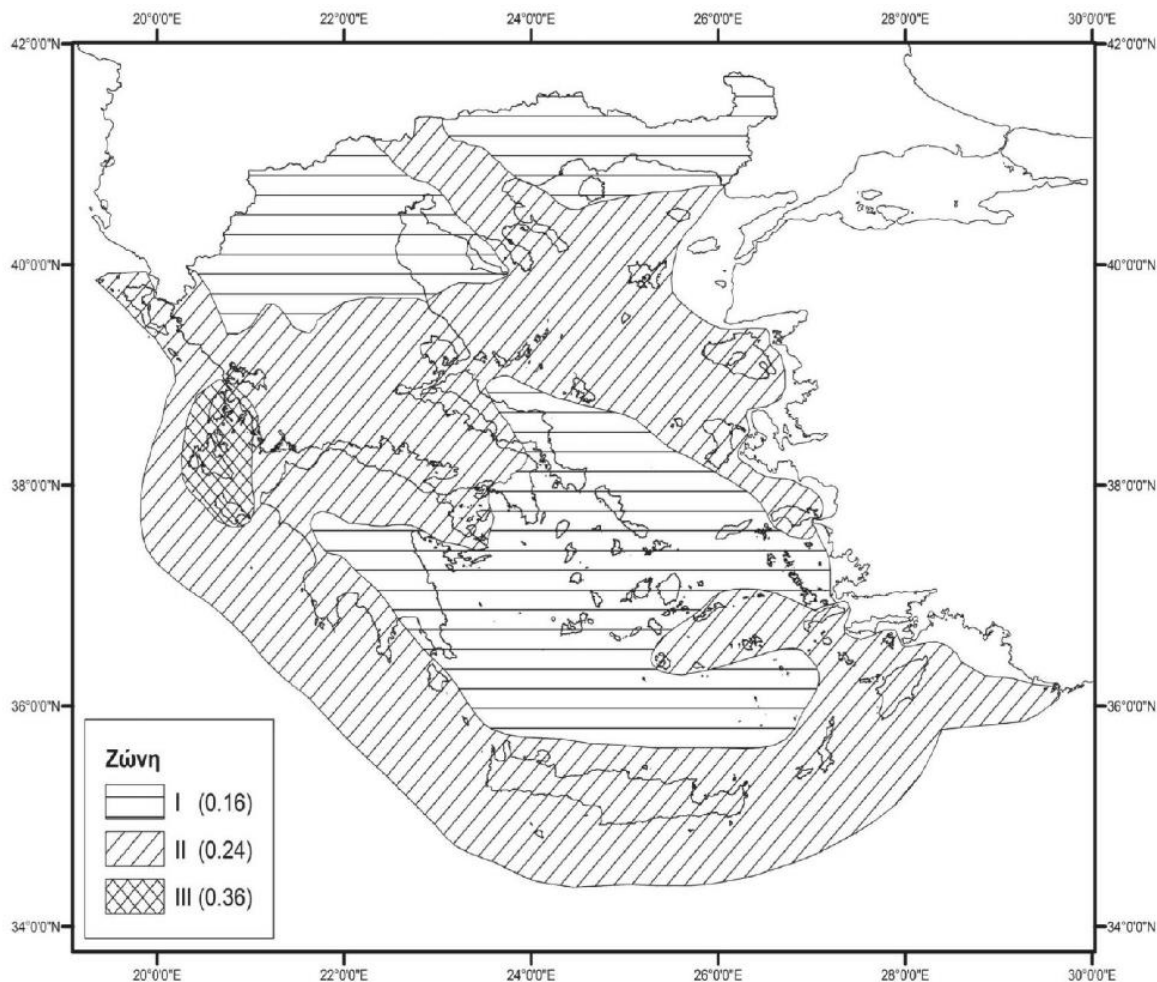

**Εικόνα 1.** Χάρτης Ζωνών Σεισμικής Επικινδυνότητας της Ελλάδας (ΥΑ Δ17α/115/9/ΦΝ275/7-8-2003, ΦΕΚ 1154Β)

Σημειώνεται ότι, σύμφωνα με τον Ελληνικό Αντισεισμικό Κανονισμό (ΕΑΚ 2000 – ΥΑ Δ17α/141/3/ΦΝ275/15-12-1999 (ΦΕΚ 2184Α), όπως έχει τροποποιηθεί και ισχύει) η χώρα υποδιαιρείται σε τρεις Ζώνες Σεισμικής Επικινδυνότητας I, II, III.

Τα όρια των Ζωνών Σεισμικής Επικινδυνότητας καθορίζονται στον αντίστοιχο Χάρτη, ο οποίος αποτελεί αναπόσπαστο τμήμα του Αντισεισμικού Κανονισμού. Ο χάρτης αυτός προσδιορίζει τη σεισμική παράμετρο σχεδιασμού, δηλ. την μέγιστη αναμενόμενη εδαφική επιτάχυνση (PGA), με βάση την οποία σχεδιάζονται οι κατασκευές σε κάθε περιοχή.

Σύμφωνα με την τελευταία τροποποίηση του ανωτέρω Χάρτη (ΥΑ Δ17α/115/9/ΦΝ275/7-8-2003, ΦΕΚ 1154Β) ο Ελληνικός χώρος κατανέμεται σε τρεις Ζώνες Σεισμικής Επικινδυνότητας με αντίστοιχες τιμές ενεργών εδαφικών επιταχύνσεων σχεδιασμού 0,16 g για την πρώτη ζώνη, 0,24 g για τη δεύτερη ζώνη και 0,36 g για την τρίτη ζώνη. Η κατανομή των ζωνών αυτών παρουσιάζεται στο χάρτη της εικόνας 1. Στον χάρτη της εικόνας 2, παρουσιάζονται οι ζώνες σεισμικής επικινδυνότητας σε σχέση με τα όρια των Δήμων της χώρας, σύμφωνα με τα όσα προβλέπονται στην Υπουργική Απόφαση Δ17α/115/9/ΦΝ275/7-8-2003 (ΦΕΚ 1154Β).

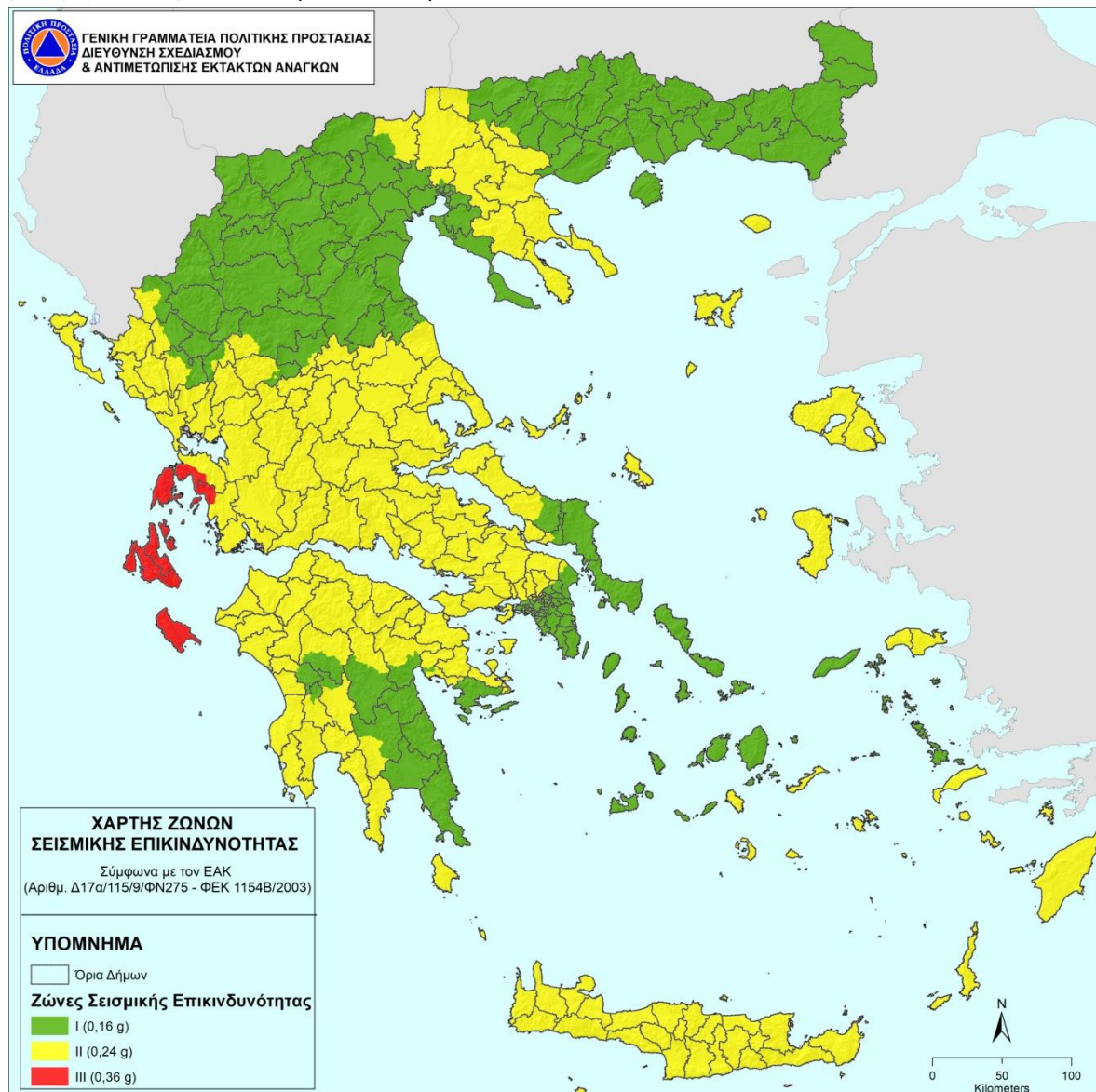

**Εικόνα 2.**Χάρτηςζωνών σεισμικής επικινδυνότητας σε σχέση με τα όρια των Δήμων της χώρας.

Με βάση την ΥΑ Δ17α/115/9/ΦΝ275/7-8-2003 (ΦΕΚ 1154Β) ο Δήμος Κω ανήκει στη ζώνη «ΤΙΜΗ ΖΩΝΗΣ ΙΙ» σεισμικής επικινδυνότητας.

### 2.3.2 Κατάσταση – Παραδοχές – Προϋποθέσεις- Παράμετροι Σχεδιασμού

#### Κατάσταση:

Οι σεισμοί είναι ένα φαινόμενο που εντάσσεται στην κατηγορία των φυσικών καταστροφών.

Εκδηλώνονται συνήθως χωρίς σαφή προειδοποίηση, δεν μπορούν να αποτραπούν και παρά τη μικρή χρονική διάρκειά τους, μπορεί να προκαλέσουν μεγάλες υλικές ζημιές στις ανθρώπινες υποδομές με επακόλουθα σοβαρούς τραυματισμούς και απώλειες ανθρώπινων ζωών.

Επίσης, η εκδήλωση ενός σεισμού δύναται να προκαλέσει επαγόμενες φυσικές ή τεχνολογικές καταστροφές, όπως κατολισθητικά φαινόμενα, διαρροή επικίνδυνων υλικών, θαλάσσια κύματα βαρύτητας (τσουνάμι), κλπ.

Δεδομένης της αδυναμίας βραχυπρόθεσμης πρόγνωσης σεισμικών φαινομένων, η έγκαιρη προειδοποίηση γενικά δεν έχει εφαρμογή στην περίπτωση του σχεδιασμού αντιμετώπισης κινδύνων από την εκδήλωση σεισμών.

#### Παραδοχές:

Οι σεισμοί δύνανται να προκαλέσουν:

- Τραυματισμούς και απώλειες ανθρώπινων ζωών και αίσθημα ανασφάλειας στον πολίτη.
- Καταστροφές στις υποδομές και στον δομικό πλούτο της χώρας
- Άμεσες και έμμεσες οικονομικές απώλειες από καταστροφές στις περιουσίες των πολιτών, στον πρωτογενή τομέα (γεωργία, κτηνοτροφία), σε διάφορες υποδομές της χώρας (δίκτυα ηλεκτρισμού, τηλεπικοινωνιών κλπ.), καθώς και συνέπειες στον τουρισμό εν γένει.

#### Προϋποθέσεις:

Προϋποθέσεις για την εφαρμογή του Σχεδίου Αντιμετώπισης Εκτάκτων Αναγκών και Άμεσης/Βραχείας Διαχείρισης Συνεπειών από την Εκδήλωση Σεισμών του Δήμου «Κω» είναι οι ακόλουθες:

- Η αποσαφήνιση των ρόλων και των αρμοδιοτήτων όλων των εμπλεκόμενων φορέων πολιτικής προστασίας σε τοπικό επίπεδο ανά δράση, με βάση το ισχύον θεσμικό πλαίσιο.
- Η αναθεώρηση – επικαιροποίηση - εναρμόνιση του σχεδιασμού των εμπλεκόμενων φορέων σε τοπικό επίπεδο σύμφωνα με το παρόν σχέδιο και η σύνταξη ή επικαιροποίηση των αντίστοιχων μνημονίων ενεργειών.
- Ο προσδιορισμός του ανθρώπινου δυναμικού και των μέσων που δύνανται να διατεθούν σε Τοπικό επίπεδο για την υποστήριξη του έργου του ΠΣ καθώς και για την αντιμετώπιση εκτάκτων αναγκών και την άμεση/βραχεία διαχείριση των συνεπειών από την εκδήλωση σεισμών.
- Η εξασφάλιση ετοιμότητας όλων των επιχειρησιακά εμπλεκόμενων φορέων σε τοπικό επίπεδο σε κάθε στάδιο επιχειρήσεων.
- Η διασφάλιση της επικοινωνίας μεταξύ όλων των εμπλεκόμενων φορέων σε τοπικό επίπεδο για την απρόσκοπτη ροή πληροφοριών.

#### Παράμετροι Σχεδιασμού:

- Εκδήλωση σεισμού με συνέπειες στις υποδομές, στις κατοικίες, καθώς και στην υγεία των πολιτών
- Γραφείο Πολιτικής Προστασίας Δήμου Κω»

- Εμπλοκή φορέων σε Κεντρικό, Περιφερειακό και Τοπικό επίπεδο
- Αδυναμία άμεσης/βραχείας διαχείρισης των συνεπειών σε τοπικό επίπεδο

#### **2.4 Ιδέα Επιχειρήσεων**

Στο πλαίσιο του παρόντος Σχεδίου Αντιμετώπισης Εκτάκτων Αναγκών και Άμεσης/Βραχείας Διαχείρισης Συνεπειών από την Εκδήλωση Σεισμών του Δήμου «Κω» δρομολογούνται οι ακόλουθες κύριες δράσεις:

- A] δράσεις αποτελεσματικής αντιμετώπισης εκτάκτων αναγκών από την εκδήλωση σεισμών και
- B] δράσεις άμεσης/βραχείας διαχείρισης των συνεπειών τους

Βασική αρχή εφαρμογής του Σχεδίου Αντιμετώπισης Εκτάκτων Αναγκών και Άμεσης/Βραχείας Διαχείρισης Συνεπειών από την Εκδήλωση Σεισμών του Δήμου «Κω» είναι η συνεργασία όλων των εμπλεκόμενων Φορέων σε τοπικό επίπεδο και η συντονισμένη δράση τους, όπως αυτή καθορίζεται από το ισχύον θεσμικό πλαίσιο.

**ΜΕΡΟΣ 3****ΡΟΛΟΙ, ΑΡΜΟΔΙΟΤΗΤΕΣ ΚΑΙ ΚΥΡΙΕΣ ΔΡΑΣΕΙΣ ΤΟΥ ΔΗΜΟΥ ΚΩ****ΜΕΡΟΣ 3. ΡΟΛΟΙ, ΑΡΜΟΔΙΟΤΗΤΕΣ ΚΑΙ ΚΥΡΙΕΣ ΔΡΑΣΕΙΣ ΤΟΥ ΔΗΜΟΥ «ΚΩ», ΓΙΑ ΤΗΝ ΑΝΤΙΜΕΤΩΠΙΣΗ ΕΚΤΑΚΤΩΝ ΑΝΑΓΚΩΝ ΚΑΙ ΤΗΝ ΑΜΕΣΗ/ΒΡΑΧΕΙΑ ΔΙΑΧΕΙΡΙΣΗ ΣΥΝΕΠΕΙΩΝ ΑΠΟ ΤΗΝ ΕΚΔΗΛΩΣΗ ΣΕΙΣΜΩΝ**

Ο Δήμος «Κω» ως φορέας πολιτικής προστασίας (άρθ. 3 του Ν.3013/2002 όπως ισχύει), μετά την εκδήλωση σεισμών κινητοποιεί και δρομολογεί δράσεις εντός της χωρικής αρμοδιότητάς του, που αποβλέπουν στην εκπλήρωση του σκοπού της πολιτικής προστασίας, ο οποίος συνδέεται κατά κύριο λόγο με την προστασία της ζωής και της περιουσίας των πολιτών από καταστροφές και στη διαχείριση των συνεπειών σε υποδομές αρμοδιότητάς του.

Οι δράσεις πολιτικής προστασίας του Δήμου «Κω» στην αντιμετώπιση εκτάκτων αναγκών και την άμεση/βραχεία διαχείριση των συνεπειών, θεσμικά απορρέουν κατά κύριο λόγο από το Ν.3013/2002 (όπως αυτός έχει τροποποιηθεί και ισχύει), καθώς και το νέο πλαίσιο της Αυτοδιοίκησης – Πρόγραμμα Καλλικράτης (Ν.3852/2010, όπως έχει τροποποιηθεί και ισχύει), σύμφωνα με τα οποία έχουν αποδοθεί στους Δήμους σημαντικές αρμοδιότητες για την πρόληψη, ετοιμότητα, αντιμετώπιση και αποκατάσταση των καταστροφών.

Είναι δεδομένο ότι το ανωτέρω θεσμικό πλαίσιο αποτελεί τη βάση για την υλοποίηση σειράς δράσεων, που δρομολογούνται από το Δήμο «Κω» για την αντιμετώπιση κινδύνων από την εκδήλωση σεισμών, και δεν είναι περιοριστικό όσον αφορά το εύρος των δράσεων αυτών, οι οποίες δύνανται να διαφοροποιούνται σε κάθε συμβάν, ανάλογα με την ένταση και την έκταση της καταστροφής, το προσωπικό και τα μέσα που είναι άμεσα διαθέσιμα, τις ιδιαιτερότητες της περιοχής εκδήλωσής του (νησιωτικός χώρος, κλπ), τον αριθμό των πληγέντων, κλπ.

**3.1 Προπαρασκευαστικές δράσεις του Δήμου Κω**

Τα προπαρασκευαστικά μέτρα και δράσεις πολιτικής προστασίας που συμβάλλουν στην ετοιμότητα του ανθρώπινου δυναμικού και των μέσων που διαθέτει ο Δήμος Κω για την αντιμετώπιση εκτάκτων αναγκών και την άμεση/βραχεία διαχείριση συνεπειών από την εκδήλωση σεισμών, δρομολογούνται με εντολή Δημάρχου και προσδιορίζονται θεματικά στις παρακάτω ενότητες:

- Ορισμός υπευθύνων του Γραφείου Πολιτικής Προστασίας του Δήμου Κω.

- Σύνταξη ή επικαιροποίηση του Σχεδίου Αντιμετώπισης Εκτάκτων Αναγκών και Άμεσης/Βραχείας Διαχείρισης Συνεπειών από την Εκδήλωση Σεισμών του Δήμου Κω, με βάση τις οδηγίες σχεδίασης της παραγράφου 15.2 του Γενικού Σχεδίου Αντιμετώπισης Εκτάκτων Αναγκών και Άμεσης/Βραχείας Διαχείρισης Συνεπειών από την Εκδήλωση Σεισμών με την κωδική ονομασία «ΕΓΚΕΛΑΔΟΣ» (1<sup>η</sup> έκδοση)
- Σύνταξη ή επικαιροποίηση του Μνημονίου Ενεργειών για την Αντιμετώπιση Εκτάκτων Αναγκών και την Άμεση/Βραχεία Διαχείριση Συνεπειών από την Εκδήλωση Σεισμών, από το Γραφείο Πολιτικής Προστασίας του Δήμου Κω, βάσει των δράσεων που προβλέπονται στο παρόν Σχέδιο Αντιμετώπισης Εκτάκτων Αναγκών και Άμεσης/Βραχείας Διαχείρισης Συνεπειών από την Εκδήλωση Σεισμών του Δήμου Κω. Το ανωτέρω μνημόνιο ενεργειών προσαρτάται στο Σχέδιο Αντιμετώπισης Εκτάκτων Αναγκών και Άμεσης/Βραχείας Διαχείρισης Συνεπειών από την Εκδήλωση Σεισμών του Δήμου Κω και αποτελεί αναπόσπαστο μέρος του
- Κοινοποίηση του Σχεδίου Αντιμετώπισης Εκτάκτων Αναγκών και Άμεσης/Βραχείας Διαχείρισης Συνεπειών από την Εκδήλωση Σεισμών του Δήμου «Κω», στην Πυροσβεστική Υπηρεσία Κω και στην Β' Διεύθυνση Αστυνομίας Δωδεκανήσου.
- Έλεγχος καλής λειτουργίας και συντήρηση εξοπλισμού και μέσων που θα χρησιμοποιηθούν για την αντιμετώπιση εκτάκτων αναγκών και την άμεση/βραχεία διαχείριση των συνεπειών από την εκδήλωση σεισμών
- Κατάρτιση μνημονίων συνεργασίας με ιδιωτικούς φορείς για την εξασφάλιση επιπλέον πόρων προς ενίσχυση του έργου του Δήμου στην αντιμετώπιση εκτάκτων αναγκών και τη διαχείριση των συνεπειών από την εκδήλωση σεισμών
- Σύσταση και συγκρότηση επιτροπών καταγραφής ζημιών του Δήμου Κω για τη χορήγηση οικονομικής ενίσχυσης σε όσους περιέρχονται σε κατάσταση ανάγκης συνεπεία σεισμού
- Προσδιορισμός ή επανέλεγχος και καταγραφή υπαίθριων χώρων συγκέντρωσης του πληθυσμού μετά από σεισμό
- Προσδιορισμός χώρων προσωρινής εναπόθεσης μπαζών μετά από σεισμό.
- Πληροφόρηση και ευαισθητοποίηση των πολιτών για τη λήψη μέτρων πρόληψης και αυτοπροστασίας από κινδύνους που προέρχονται από την εκδήλωση σεισμών και θαλασσίων κυμάτων βαρύτητας (τσουνάμι)
- Προσεισμικός έλεγχος κτιρίων που υπάγονται στην αρμοδιότητα του Δήμου, βάσει των κατευθυντήριων οδηγιών του Ο.Α.Σ.Π.
- Εξασφάλιση των οικονομικών πόρων για την υλοποίηση των δράσεων του Δήμου «Κω» που προβλέπονται στο παρόν σχέδιο (συντήρηση και λειτουργία μηχανημάτων και εξοπλισμού, μίσθωση μηχανημάτων, πρόσληψη εποχιακού προσωπικού, προμήθεια υλικών κλπ.)
- Έλεγχος της λειτουργίας του συστήματος επικοινωνίας και ροής πληροφοριών για τη διασφάλιση της ικανότητας απρόσκοπτης ανταλλαγής πληροφοριών μεταξύ των εμπλεκόμενων Φορέων και της λήψης αποφάσεων
- Προπαρασκευαστική σύγκληση του Συντονιστικού Τοπικού Οργάνου (ΣΤΟ) με ευθύνη του Δημάρχου «Κω», σύμφωνα με τα προβλεπόμενα στην παράγραφο 3.2 του παρόντος.
- Συμμετοχή στο Συντονιστικό Όργανο Πολιτικής Προστασίας της Περιφερειακής Ενότητας Κω (ΣΟΠΠ), εφόσον προσκληθεί, για την επίλυση ζητημάτων συνεργασίας μεταξύ των εμπλεκόμενων φορέων στην αντιμετώπιση εκτάκτων αναγκών λόγω εκδήλωσης σεισμών

- Διενέργεια άσκησης Πολιτικής Προστασίας για την εκπαίδευση του προσωπικού και την αξιολόγηση της επιχειρησιακής ετοιμότητας των υπηρεσιών του Δήμου έναντι σεισμών, σύμφωνα με τις κατευθυντήριες οδηγίες της ΓΓΠΠ (παράγραφος 8.2.1 του παρόντος).

Οι ανωτέρω δράσεις πολιτικής προστασίας έχουν ως στόχο την προετοιμασία του μηχανισμού πολιτικής προστασίας για την αντιμετώπιση εκτάκτων αναγκών και την άμεση/βραχεία διαχείριση των συνεπειών λόγω εκδήλωσης σεισμών.

### **3.2 Προπαρασκευαστική σύγκληση Συντονιστικού Τοπικού Οργάνου του Δήμου Κω (ΣΤΟ) για την ετοιμότητα αντιμετώπισης κινδύνων από την εκδήλωση σεισμών**

Με σκοπό την παρακολούθηση της πορείας υλοποίησης των προπαρασκευαστικών μέτρων και δράσεων που συμβάλλουν στην προετοιμασία του Δήμου Κω στην αντιμετώπιση κινδύνων που προέρχονται από την εκδήλωση σεισμών, συγκαλείτε ετησίως με ευθύνη του Δημάρχου το Συντονιστικό Τοπικό Όργανο (ΣΤΟ), στο οποίο εξετάζονται θέματα που αφορούν:

- την ετοιμότητα των υπηρεσιών του Δήμου Κω που εμπλέκονται σε δράσεις πολιτικής προστασίας (συντήρηση εξοπλισμού και μηχανημάτων, ανάθεση και καταμερισμός αρμοδιοτήτων, εξουσιοδοτικές πράξεις, κλπ)
- τη διασφάλιση της επικοινωνίας μεταξύ όλων των εμπλεκόμενων υπηρεσιών και οργάνων σε επίπεδο Δήμου για την απρόσκοπτη ροή πληροφοριών
- την ενημέρωση της οργανικής μονάδας Πολιτικής Προστασίας του Δήμου Κω για τις δράσεις που αναλαμβάνουν οι λοιποί επιχειρησιακά εμπλεκόμενοι φορείς και υπηρεσίες σε επίπεδο Δήμου (Π.Σ., ΕΛ.ΑΣ., κλπ) στο πλαίσιο αντιμετώπισης εκτάκτων αναγκών και άμεσης/βραχείας διαχείρισης των συνεπειών από την εκδήλωση σεισμών
- το συντονισμό δράσεων πολιτικής προστασίας των λοιπών φορέων (ΕΛ.ΑΣ., Π.Σ., ΕΚΑΒ, κλπ) σε επίπεδο Δήμου για την αντιμετώπιση κινδύνων από την εκδήλωση σεισμών
- τις αρμοδιότητες του Δήμου Κω στη συντήρηση και αποκατάσταση βλαβών στο οδικό δίκτυο εντός της επικράτειας του Δήμου Κω
- τον σχεδιασμό υλοποίησης της δράσης της οργανωμένης απομάκρυνσης πολιτών, κατ' εφαρμογή του άρθρου 6, παρ. 5στ' του Ν.3013/2002 (όπως αυτό τροποποιήθηκε και ισχύει βάσει της παρ. 2 του άρθ. 18 του Ν 3613/2007 (ΦΕΚ 263Α) και του άρθ. 108 του Ν.4249/2014 (ΦΕΚ 73 Α), σύμφωνα με τα αναφερόμενα στο Μέρος 7 του παρόντος
- την αξιοποίηση των Εθελοντικών Οργανώσεων Πολιτικής Προστασίας που δραστηριοποιούνται σε επίπεδο Δήμου σε δράσεις για την υποστήριξη του έργου του Δημάρχου στην αντιμετώπιση εκτάκτων αναγκών και την άμεση/βραχεία διαχείριση των συνεπειών από την εκδήλωση σεισμών,

καθώς και κάθε άλλο θέμα που κρίνεται απαραίτητο για την αντιμετώπιση κινδύνων που προέρχονται από την εκδήλωση σεισμών.

Στο ΣΤΟ θα κληθεί και εκπρόσωπος της ΔΕΥΑ (Δημοτική Επιχείρηση Ύδρευσης και Αποχέτευσης) του Δήμου Κω, προκειμένου να ενημερώσει σχετικά με τα μέτρα προστασίας υποδομών ύδρευσης έναντι σεισμών κλπ.

Στο ΣΤΟ δύναται να κληθεί και ο πρόεδρος της Ένωσης Ξενοδόχων Κω, προκειμένου να συζητηθούν θέματα που αφορούν την προσωρινή διαμονή των πολιτών που λόγω καταστροφής η παραμονή στις κατοικίες τους έχει καταστεί αδύνατη.

Στη συνέχεια, τα πρακτικά του ΣΤΟ διαβιβάζονται, με ευθύνη του γραμματέα του ΣΤΟ, στο Γραφείο Πολιτικής Προστασίας του Δήμου Κω, στους εκπροσωπούμενους στο ΣΤΟ φορείς, στη Δ/νση Πολιτικής Προστασίας της Περιφέρειας Κω και στη Δ/νση Πολιτικής Προστασίας της Αποκεντρωμένης Διοίκησης Νοτίου Αιγαίου, για την ενημέρωση του Περιφερειάρχη και του Συντονιστή Αποκεντρωμένης Διοίκησης, αντίστοιχα, στο πλαίσιο της αμοιβαίας συνεργασίας και διαλειτουργικότητας μεταξύ των φορέων Τοπικής Αυτοδιοίκησης.

Ο Δήμαρχος Κω, βάσει των πρακτικών του Συντονιστικού Τοπικού Οργάνου Πολιτικής Προστασίας (ΣΤΟ) του Δήμου, θα προχωρήσει στην ιεράρχηση και δρομολόγηση, κατά το μέρος που τον αφορά, των μέτρων, έργων και δράσεων που προτάθηκαν στο ανωτέρω Συντονιστικό Τοπικό Όργανο.

Οι εκπροσωπούμενοι στο ΣΤΟ φορείς, βάσει των πρακτικών του Συντονιστικού Τοπικού Οργάνου (ΣΤΟ) του Δήμου Κω, θα προχωρήσουν στη δρομολόγηση, κατά το μέρος που τους αφορά, των μέτρων, έργων και δράσεων που γνωστοποίησαν ότι θα υλοποιήσουν στο ανωτέρω Συντονιστικό Τοπικό Όργανο.

### **3.3 Δράσεις αυξημένης ετοιμότητας του Δήμου Κω εν όψει επαπειλούμενου κινδύνου για την εκδήλωση σεισμών**

Δεδομένης της αδυναμίας βραχυπρόθεσμης πρόγνωσης σεισμικών φαινομένων, η έγκαιρη προειδοποίηση γενικά δεν έχει εφαρμογή στην περίπτωση του σχεδιασμού αντιμετώπισης κινδύνων από την εκδήλωση σεισμών.

Οστόσο, ο Γενικός Γραμματέας Πολιτικής Προστασίας δύναται να θέσει το δυναμικό και τα μέσα πολιτικής προστασίας (όπως ορίζονται στο αρθ. 3 του Ν. 3013/2002) σε κατάσταση ετοιμότητας πολιτικής προστασίας εν όψει επαπειλούμενου κινδύνου (σύμφωνα με το αρθ. 2 του Ν. 3013/2002), λαμβάνοντας υπόψη τις γνωμοδοτήσεις – πορίσματα της Μόνιμης Ειδικής Επιστημονικής Επιτροπής Εκτίμησης Σεισμικής Επικινδυνότητας και Αξιολόγησης Σεισμικού Κινδύνου του Ο.Α.Σ.Π. (Δ16γ/08/264/Γ/2014 - ΦΕΚ 2019Β και ΔΝΣα/49717/Φ.50κ/2017 - ΦΕΚ 714ΥΟΔΔ).

Ο Δήμαρχος Κω αφού ενημερωθεί από τον Γενικό Γραμματέα Πολιτικής Προστασίας:

- προβαίνει σε άμεσο έλεγχο για την πορεία υλοποίησης των προπαρασκευαστικών δράσεων που προβλέπονται στο Σχέδιο Αντιμετώπισης Εκτάκτων Αναγκών και Άμεσης/Βραχείας Διαχείρισης Συνεπειών από την Εκδήλωση Σεισμών του Δήμου Κω
- δύναται κατά την κρίση του να συγκαλέσει το Συντονιστικό Τοπικό Όργανό (ΣΤΟ) του Δήμου Κω.

### **3.4 Δράσεις του Δήμου Κω για την αντιμετώπιση εκτάκτων αναγκών μετά την εκδήλωση σεισμού**

Άμεσα μετά την εκδήλωση σεισμού εντός των διοικητικών ορίων του Δήμου και την πρώτη ενημέρωσή του, ο Δήμαρχος Κω, ως Αποκεντρωμένο Όργανο Πολιτικής Προστασίας, στα πλαίσια του θεσμικού του ρόλου για την αντιμετώπιση εκτάκτων αναγκών που μπορεί να προκύψουν από σεισμό, επικοινωνεί με τις κατά τόπους αρμόδιες υπηρεσίες της ΕΛ.ΑΣ. και του ΠΣ, τους αρμόδιους Αντιδημάρχους, τους Προέδρους των Τοπικών Κοινοτήτων και τον πρόεδρο της οικείας Δ.Ε.Υ.Α., προκειμένου να εκτιμήσουν τις επιπτώσεις από την εκδήλωσή του.

Ο Δήμαρχος Κω, εκτιμώντας τις συνέπειες από την εκδήλωση σεισμού, όπως αυτές διαμορφώνονται από τις πληροφορίες που έχει συλλέξει ή από νεότερες πληροφορίες που ακολουθούν την εξέλιξη του καταστροφικού φαινομένου, κινητοποιεί δια του Γραφείου Πολιτικής

Προστασίας του Δήμου Κω, το επιχειρησιακά εμπλεκόμενο δυναμικό και τα μέσα πολιτικής προστασίας του Δήμου, προκειμένου να δρομολογήσουν δράσεις που συνδέονται με:

- την περαιτέρω συλλογή πληροφοριών σχετικά με την επικρατούσα κατάσταση και τις επηρεαζόμενες περιοχές εντός των διοικητικών ορίων του Δήμου Κω σε συνεργασία με τις κατά τόπους υπηρεσίες της ΕΛ.ΑΣ., του Π.Σ. και του Ε.Κ.Α.Β., για την άμεση παροχή βοήθειας στους πληγέντες και την άμεση δρομολόγηση δράσεων πολιτικής προστασίας
- την ενημέρωση του Περιφερειάρχη **Νοτίου Αιγαίου** και του αρμόδιου Αντιπεριφερειάρχη **Νοτίου Αιγαίου**, στο πλαίσιο συντονισμού και ιεράρχησης δράσεων πολιτικής προστασίας στην αντιμετώπιση εκτάκτων αναγκών και την άμεση/βραχεία διαχείριση των συνεπειών
- ενημέρωση του ΚΕΠΠ/ΕΣΚΕ σχετικά με την εξέλιξη των δράσεων του Δήμου «Κω», για την αντιμετώπιση εκτάκτων αναγκών και τη διαχείριση των συνεπειών
- την εξασφάλιση της επικοινωνίας με τους λοιπούς επιχειρησιακά εμπλεκόμενους φορείς (Π.Σ., ΕΛ.ΑΣ, κλπ.)
- τη δρομολόγηση δράσεων για την άμεση υποστήριξη του έργου των λοιπών επιχειρησιακά εμπλεκόμενων φορέων (Π.Σ., ΕΛ.ΑΣ., κλπ) στο έργο διάσωσης και απεγκλωβισμού με μέσα που διαθέτει ο Δήμος Κω
- την άμεση συγκρότηση συνεργείων από υπαλλήλους του Δήμου Κω (Τεχνικές Υπηρεσίες, Υπηρεσίες Δόμησης, Πολεοδομία κλπ.), προκειμένου να μεταβούν εντός της πληγείσας περιοχής και να προβούν σε άμεσο οπτικό έλεγχο υποδομών και τεχνικών έργων αρμοδιότητάς τους για τη διαπίστωση ζημιών που προκλήθηκαν από το σεισμό ή από άλλα επαγόμενα του σεισμού φαινόμενα (κατολισθήσεις, κλπ) και την εκτίμηση του δυναμικού και των μέσων που απαιτούνται για την άμεση αποκατάσταση της λειτουργίας αυτών
- την ενεργοποίηση, εφόσον συντρέχουν λόγοι, των μνημονίων συνεργασίας με ιδιωτικούς φορείς για την εξασφάλιση επιπλέον πόρων στην αντιμετώπιση εκτάκτων αναγκών και τη διαχείριση των συνεπειών λόγω σεισμού
- την άρση εμποδίων στο οδικό δίκτυο αρμοδιότητας του Δήμου Κω, για τη διευκόλυνση της κίνησης των οχημάτων των σωστικών συνεργείων προς και από την πληγείσα περιοχή, τις νοσοκομειακές μονάδες, κλπ.
- τον έλεγχο του δικτύου παροχής πόσιμου νερού (υδραγωγείο, δίκτυο διανομής, κλπ) από τους αρμόδιους φορείς ύδρευσης του Δήμου (Δ.Ε.Υ.Α.) και τη λήψη μέτρων για τη διασφάλιση της ποιότητας του πόσιμου νερού, σύμφωνα με την Δ1δ/ΓΠοικ.20275/23-03-2020 - ΑΔΑ: ΩΣ27465ΦΥΟ-ΟΧ1 εγκύκλιο του Υπουργείου Υγείας και τα όσα αναφέρονται στην παράγραφο 6.13 του παρόντος
- τη διασφάλιση λειτουργίας των υπηρεσιών του Δήμου Κω σε ασφαλείς χώρους, μετά την εκδήλωση του καταστροφικού φαινομένου και την εξασφάλιση της επικοινωνίας με τους λοιπούς επιχειρησιακά εμπλεκόμενους φορείς
- τη γνωστοποίηση μέσω ανακοινώσεων ή δελτίων τύπου στα τοπικά μέσα ενημέρωσης και μέσα κοινωνικής δικτύωσης, για τη λειτουργία τηλεφωνικής γραμμής στην οποία μπορούν να απευθύνονται οι πολίτες που οι ιδιοκτησίες τους έχουν πληγεί και χρειάζονται άμεση προσωρινή διαμονή **(Σχεδιάγραμμα 1, σελ. 46)**
- την υποστήριξη του έργου της Γενικής Διεύθυνσης Αποκατάστασης Επιπτώσεων Φυσικών Καταστροφών (Γ.Δ.Α.Ε.Φ.Κ.) της Γενικής Γραμματείας Υποδομών του Υπουργείου Υποδομών

&Μεταφορών, στον μετασεισμικό έλεγχο των πληγέντων, από τον πρόσφατο σεισμό, κτιρίων. Πιο συγκεκριμένα:

Ο Δήμος μετά την εκδήλωση του σεισμού, εφόσον συντρέχουν λόγοι και σε συνεννόηση με την Γενική Διεύθυνση Αποκατάστασης Επιπτώσεων Φυσικών Καταστροφών (Γ.Δ.Α.Ε.Φ.Κ.) της Γενικής Γραμματείας Υποδομών, λειτουργεί τηλεφωνικό κέντρο, το οποίο θα καταγράφει αιτήματα των πολιτών για μετασεισμικό έλεγχο των κτιρίων τους. Εν συνεχεία θα διαβιβάζει στην Γ.Δ.Α.Ε.Φ.Κ. τα ανωτέρω στοιχεία, υπό πίνακα (**πίνακας Α, Παράρτημα Ι**), ώστε η Γενική Διεύθυνση Αποκατάστασης Επιπτώσεων Φυσικών Καταστροφών να μπορεί να προγραμματίσει τη διενέργεια των μετασεισμικών ελέγχων. Επίσης, στο πλαίσιο υποστήριξης του έργου της Γ.Δ.Α.Ε.Φ.Κ. στον μετασεισμικό έλεγχο κτιρίων, ο Δήμος διαθέτει ασφαλή χώρο για τη φιλοξενία του κέντρου επιχειρήσεων της Γ.Δ.Α.Ε.Φ.Κ. με επαρκείς τηλεφωνικές συνδέσεις, διάθεση μέσων μετακίνησης των επιτροπών μετασεισμικού ελέγχου κτιρίων μετά το σεισμό, κ.λ.π..

- την υποβολή αιτήματος προς τον Περιφερειάρχη Νοτίου Αιγαίου ή τον Συντονιστή της Αποκεντρωμένης Διοίκησης Νοτίου Αιγαίου για την κήρυξη του Δήμου ή περιοχών αυτού σε κατάσταση έκτακτης ανάγκης Πολιτικής Προστασίας
- την έκδοση απόφασης διακοπής μαθημάτων, λόγω εκτάκτων συνθηκών εντός των διοικητικών ορίων του Δήμου (αρθ. 94 παρ. 4.27 του Ν.3852/2010) σε συνεργασία με την οικεία Περιφερειακή Διεύθυνση Πρωτοβάθμιας και Δευτεροβάθμιας Εκπαίδευσης και τον Περιφερειάρχη **Νοτίου Αιγαίου**.
- τη σύγκληση του ΣΤΟ σε ασφαλή χώρο, εφόσον κρίνεται αναγκαίο για την υποβοήθηση του έργου του Δημάρχου σύμφωνα με την παράγραφο 3.6 του παρόντος
- τη λήψη απόφασης για την οργανωμένη - προληπτική απομάκρυνση κατοίκων, ιδίως από περιοχές εκτεταμένων καταρρεύσεων ετοιμόρροπων κτιρίων ή στοιχείων τους κατά τη μετασεισμική περίοδο
- την υποβολή αιτήματος συνδρομής με υλικά και μέσα προς ενίσχυση του έργου του Δήμου Κω στην αντιμετώπιση εκτάκτων αναγκών και διαχείριση των συνεπειών από την εκδήλωση σεισμού, προς την Δ/ση Πολιτικής Προστασίας της Περιφέρειας Νοτίου Αιγαίου. Ειδικότερα, όταν το αίτημα συνδρομής αφορά φορείς της κεντρικής διοίκησης (Υπουργείο Εθνικής Άμυνας, Υπουργείο Υγείας, κλπ), αυτό δρομολογείται δια του ΚΕΠΠ/ΕΣΚΕ
- την ενημέρωση κοινού για δράσεις πολιτικής προστασίας που δρομολογούνται από το Δήμο για την αντιμετώπιση εκτάκτων αναγκών και την άμεση/βραχεία διαχείριση των συνεπειών, καθώς και για τη λήψη μέτρων αυτοπροστασίας
- την ενημέρωση του Συντονιστή Αποκεντρωμένης Διοίκησης Νοτίου Αιγαίου, στο πλαίσιο συντονισμού και ιεράρχησης δράσεων πολιτικής προστασίας στην αντιμετώπιση εκτάκτων αναγκών και την άμεση/βραχεία διαχείριση των συνεπειών
- την ενεργοποίηση εθελοντικών οργανώσεων πολιτικής προστασίας που δραστηριοποιούνται στο Δήμο για υποστηρικτικές δράσεις στο έργο του Δήμου Κω
- ό,τι άλλο κρίνεται απαραίτητο για την αντιμετώπιση εκτάκτων αναγκών λόγω εκδήλωσης σεισμού, στο πλαίσιο των αρμοδιοτήτων τους

Το έργο του Δημάρχου στην αντιμετώπιση εκτάκτων αναγκών και την άμεση/βραχεία διαχείριση των συνεπειών υποστηρίζεται από το γραφείο Πολιτικής Προστασίας του Δήμου, το οποίο με εντολή

Δημάρχου συντονίζει το έργο της διάθεσης του απαραίτητου δυναμικού και μέσων εντός των ορίων του οικείου Δήμου.

### **3.5 Δράσεις του Δήμου Κω στην άμεση/βραχεία διαχείριση συνεπειών μετά την εκδήλωση σεισμού**

Στη φάση αυτή δρομολογούνται περαιτέρω δράσεις αρωγής στους πληγέντες, γίνεται εκτίμηση ζημιών και λαμβάνονται οι αποφάσεις για την άμεση/βραχεία αποκατάσταση των καταστροφών.

Στο πλαίσιο του παρόντος Σχεδίου Αντιμετώπισης Εκτάκτων Αναγκών και Άμεσης/Βραχείας Διαχείρισης των Συνεπειών από την Εκδήλωση Σεισμών του Δήμου Κω, η άμεση/βραχεία διαχείριση συνεπειών από τον Δήμο Κω, συνδέεται με δράσεις που αφορούν:

- την παροχή βοήθειας στους πληγέντες -προσωρινή διαμονή των πολιτών που λόγω καταστροφής η παραμονή στις κατοικίες τους έχει καταστεί αδύνατη- σε συνεργασία με την Περιφέρεια Νοτίου Αιγαίου
- την οργάνωση συνεργείων διανομής πόσιμου νερού στους πολίτες στους χώρους καταφυγής, εφόσον συντρέχουν λόγοι
- την αποκατάσταση βατότητας των αποκλεισμένων οδών αρμοδιότητας του Δήμου Κω με την απομάκρυνση μπαζών ή ερειπίων από το οδόστρωμα και αποκατάσταση της οδικής κυκλοφορίας
- την δρομολόγηση δράσεων για την αποκατάσταση βλαβών στο δίκτυο ύδρευσης και αποχέτευσης, εφόσον συντρέχουν λόγοι
- την υποστήριξη του έργου των συνεργείων αποκατάστασης βλαβών δικτύων παροχής κοινής ωφέλειας (ΔΕΔΔΗΕ, κλπ) με μέσα που διαθέτει ο Δήμος, εφόσον συντρέχουν λόγοι
- την ενεργοποίηση εθελοντικών οργανώσεων πολιτικής προστασίας που δραστηριοποιούνται στο Δήμο για υποστηρικτικές δράσεις στο έργο του Δήμου
- τις επεμβάσεις για την άρση των επικινδυνοτήτων, την κατεδάφιση των επικινδύνως ετοιμόρροπων κτιρίων και την απομάκρυνση των ερειπίων
- την επιλογή χώρων προσωρινής εναπόθεσης μπαζών από καταρρεύσεις κτιρίων, μετά από σεισμό
- τη συγκρότηση επιτροπών για την καταγραφή και εκτίμηση ζημιών σε κατοικίες, προκειμένου να χορηγηθούν οι προβλεπόμενες οικονομικές ενισχύσεις για την κάλυψη των πρώτων αναγκών των πληγέντων, για επισκευές κύριας οικίας ή αντικατάσταση οικοσκευής (ΚΥΑ 33862/6-05-2019 - ΦΕΚ 1669Β),
- την υποστήριξη του έργου της Περιφέρειας στην οργάνωση χώρων για την υποδοχή και διαβίωση των πληγέντων μετά από σεισμό (χώροι καταυλισμών)
- τη δρομολόγηση δράσεων για οργάνωση χώρων για την υποδοχή και διαβίωση των πληγέντων μετά από σεισμό (χώροι καταυλισμών), εφόσον τούτο αποφασιστεί από τον Δήμαρχο, λόγω των πλεονεκτημάτων που μπορεί να διαθέτει ο Δήμος για την υλοποίηση της δράσης αυτής (παράγραφος 6.8.2 του παρόντος), σε συνεργασία με την οικεία Περιφέρεια. Έλεγχος λειτουργίας των βασικών δικτύων υποδομής και προετοιμασίας των προκαθορισμένων χώρων για την υποδοχή και διαβίωση των πληγέντων<sup>2</sup>
- Δήμοι οι οποίοι έχουν τη διαχείριση και λειτουργία λιμενικών εγκαταστάσεων μετά την εκδήλωση σεισμού προβαίνουν σε έλεγχο των λιμενικών υποδομών αρμοδιότητάς τους και των πιθανών

<sup>2</sup>Σχετικά με την οργάνωση χώρων καταυλισμού ο ΟΑΣΠ έχει εκδώσει σχετικές οδηγίες: [http://www.oasp.gr/sites/default/files/KATAYΛΙΣΜΟΥ\\_fin.pdf](http://www.oasp.gr/sites/default/files/KATAYΛΙΣΜΟΥ_fin.pdf)

μεταβολών της μορφολογίας του πυθμένα του λιμανιού σε συνεργασία με τις κατά τόπους αρμόδιες λιμενικές αρχές

- την υποβολή αιτήματος προς τον Γενικό Γραμματέα Πολιτικής Προστασίας για την ενεργοποίηση του Μνημονίου Συνεργασίας μεταξύ της Ελληνικής Αρχής Γεωλογικών και Μεταλλευτικών Ερευνών (Ε.Α.Γ.Μ.Ε.) και της ΓΓΠΠ, σε περιπτώσεις συντελεσθέντος ή εν εξελίξει καταστροφικού φαινομένου γεωλογικής αιτιολογίας (κατολισθήσεις, εδαφικές υποχωρήσεις, καθιζήσεις), σύμφωνα με τα 4927/5-07-2016 και 6044/25-08-2016 έγγραφα της Δ/σης Σχεδιασμού & Αντιμετώπισης Εκτάκτων Αναγκών της ΓΓΠΠ
- την ενημέρωση του Συντονιστή Αποκεντρωμένης Διοίκησης Νοτίου Αιγαίου, στο πλαίσιο συντονισμού και ιεράρχησης δράσεων πολιτικής προστασίας στην αντιμετώπιση εκτάκτων αναγκών και την άμεση/βραχεία διαχείριση των συνεπειών
- ό,τι άλλο κρίνεται απαραίτητο για την άμεση/βραχεία διαχείριση των συνεπειών από την εκδήλωση σεισμών, στο πλαίσιο των αρμοδιοτήτων του.

Ο Δήμος Κω για την αμεσότερη καταγραφή των ζημιών, δύναται να δημοσιοποιεί άμεσα μετά την καταστροφή έναν τηλεφωνικό αριθμό, στον οποίο οι πολίτες θα μπορούν να απευθύνονται για να γνωστοποιήσουν στις αρμόδιες υπηρεσίες του Δήμου τις ζημιές που έχει υποστεί η οικοσκευή τους από τον σεισμό, καθώς και να λάβουν πληροφορίες σχετικά με τις διαδικασίες, τα δικαιολογητικά κλπ. που χρειάζονται ώστε να λάβουν οικονομική ενίσχυση (προνοιακό επίδομα) **(Σχεδιάγραμμα 1, σελ. 46)**. Η οικονομική ενίσχυση μπορεί να αφορά α) την αντιμετώπιση των πρώτων αναγκών μετά το σεισμό, β) την αποζημίωση οικοσκευής που έχει καταστραφεί από τον σεισμό, ενώ δεν αφορά ζημιές στον φέροντα σκελετό των κατοικιών και γ) επίδομα ενοικίου για πολίτες των οποίων οι κατοικίες έχουν κριθεί ακατάλληλες για χρήση από την Γενική Διεύθυνση Αποκατάστασης Επιπτώσεων Φυσικών Καταστροφών (Γ.Δ.Α.Ε.Φ.Κ.) της Γενικής Γραμματείας Υποδομών.

Το έργο του Δημάρχου στην αντιμετώπιση εκτάκτων αναγκών και την άμεση/βραχεία διαχείριση των συνεπειών υποστηρίζεται από το γραφείο Πολιτικής Προστασίας του Δήμου, το οποίο με εντολή Δημάρχου συντονίζει το έργο της διάθεσης του απαραίτητου δυναμικού και μέσω εντός των ορίων του Δήμου Κω.

Πέραν των ανωτέρω, οι αρμόδιες υπηρεσίες του Δήμου Κω σε συνεργασία με τη Δ/ση Δημόσιας Υγείας της Περιφερειακής Ενότητας Νοτίου Αιγαίου προβαίνουν άμεσα σε υγειονομικό έλεγχο των συστημάτων ύδρευσης στις πληγείσες περιοχές, για τη διασφάλιση της ποιότητας του πόσιμου ύδατος. Σε περίπτωση που διαπιστωθούν φθορές ή βλάβες στο δίκτυο ύδρευσης αρμοδιότητάς τους, αυτές αντιμετωπίζονται άμεσα σύμφωνα και με τα προβλεπόμενα στην Δ1δ/ΓΠοικ.20275/23-03-2020 - ΑΔΑ: ΩΣ27465ΦΥΟ-ΟΧ1, εγκύκλιο του Υπουργείου Υγείας.

Διευκρινίζεται ότι στις δράσεις άμεσης/βραχείας αποκατάστασης των συνεπειών από την εκδήλωση σεισμών (συμπεριλαμβανομένων και τυχόν επαγόμενων τους φαινομένων, όπως κατολισθήσεις κλπ.) περιλαμβάνονται οι κατεπείγουσες απλές τεχνικές εργασίες, που δεν απαιτούν μελέτη, ή οι υπηρεσίες που πρέπει να υλοποιηθούν κατά τη διάρκεια ή αμέσως μετά την εκδήλωση των φαινομένων, όπως είναι η άρση των επικινδυνοτήτων, η άρση καταπτώσεων και εμποδίων στο οδικό δίκτυο κ.ο.κ.

Η εν συνεχεία μεσοπρόθεσμη και μακροπρόθεσμη ολοκλήρωση της αποκατάστασης ζημιών και άρσης κινδύνων που οφείλονται στην εκδήλωση σεισμών, τα συναφή επείγουσας αποκατάστασης απαραίτητα έργα στην πληγείσα περιοχή, για τα οποία θα συνταχθεί τεχνική έκθεση άρσης επικινδυνότητας του αρμόδιου φορέα ή υπηρεσίας, δεν αποτελούν αντικείμενο του παρόντος σχεδίου,

επομένως δεν συμπεριλαμβάνονται σε αυτό, αλλά δρομολογούνται από τους κατά περίπτωση αρμόδιους φορείς λειτουργίας και συντήρησης έργων και υποδομών.

Νοείται ότι η περαιτέρω μεσοπρόθεσμη και μακροπρόθεσμη διαχείριση των συνεπειών, που έχει ως αντικείμενο τη λεπτομερή καταγραφή της έκτασης των ζημιών, τη χορήγηση δανείων και ενισχύσεων σε πληγέντες, κλπ., δρομολογείται από ειδικότερες νομοθεσίες, καθώς και κυβερνητικές αποφάσεις, όπου αυτό κρίνεται απαραίτητο.

### **3.6 Σύγκληση Συντονιστικών Τοπικών Οργάνων του Δήμου Κω (ΣΤΟ) μετά την εκδήλωση σεισμού, για την αντιμετώπιση εκτάκτων αναγκών και την άμεση/βραχεία διαχείριση των συνεπειών**

Μετά την εκδήλωση σεισμού, ο Δήμαρχος Κω δύναται προς υποβοήθηση του έργου του να συγκαλέσει το Συντονιστικό Τοπικό Όργανο (ΣΤΟ) του Δήμου Κω σε ασφαλή χώρο με σκοπό τον καλύτερο συντονισμό των φορέων που εμπλέκονται σε επίπεδο Δήμου σε δράσεις πολιτικής προστασίας για την αντιμετώπιση εκτάκτων αναγκών και την άμεση/βραχεία διαχείριση των συνεπειών.

Ειδικότερα, στο ανωτέρω ΣΤΟ του Δήμου Κω κρίνεται σκόπιμο να εξετάζονται πρωτίστως θέματα σχετικά με τα εξής:

- την παροχή στοιχείων από όλους τους αρμόδιους συμμετέχοντες φορείς για την πορεία εξέλιξης του καταστροφικού φαινομένου καθώς και τις συνέπειές του, κατά το μέρος που τους αφορά και εμπλέκονται
- την αμοιβαία ενημέρωση για τη διαθεσιμότητα δυναμικού και μέσω των φορέων που εκπροσωπούνται σ' αυτό για την υλοποίηση των δράσεων και μέτρων πολιτικής προστασίας για την αντιμετώπιση εκτάκτων αναγκών και την άμεση/βραχεία διαχείριση των συνεπειών
- τη διάθεση προσωπικού και μέσων για την αντιμετώπιση εκτάκτων αναγκών και την άμεση/βραχεία διαχείριση των συνεπειών, σε επίπεδο Δήμου Κω, με βάση τις ανάγκες, όπως αυτές καταγράφονται και ιεραρχούνται από τους συμμετέχοντες στο ΣΤΟ
- τη συνδρομή των συμμετεχόντων φορέων στο ΣΤΟ, εφόσον αποφασιστεί από τον Δήμαρχο Κω η εφαρμογή του μέτρου της οργανωμένης προληπτικής απομάκρυνσης πολιτών από εξελισσόμενη ή επικείμενη καταστροφή, σύμφωνα με τα αναφερόμενα στο ΜΕΡΟΣ 7 του παρόντος
- τη συνδρομή των συμμετεχόντων φορέων στο ΣΤΟ στην παροχή βοήθειας στους πληγέντες
- ζητήματα που συνδέονται με προσωρινή διαμονή των πολιτών που λόγω της καταστροφής η παραμονή στις κατοικίες τους έχει καταστεί αδύνατη
- την ενεργοποίηση εθελοντικών οργανώσεων πολιτικής προστασίας που δραστηριοποιούνται στο Δήμο Κω για υποστηρικτικές δράσεις στο έργο του
- ζητήματα που συνδέονται με την επικοινωνία και τη ροή πληροφοριών μεταξύ των εμπλεκόμενων φορέων
- ό,τι άλλο κρίνεται απαραίτητο για την αντιμετώπιση εκτάκτων αναγκών και την άμεση/βραχεία διαχείριση των συνεπειών από την εκδήλωση σεισμών.

Στο ΣΤΟ δύναται να κληθεί και ο πρόεδρος της Ένωσης Ξενοδόχων Κω, για την άμεση εύρεση καταλυμάτων για την προσωρινή διαμονή των πολιτών, που λόγω καταστροφής η παραμονή τους στις κατοικίες τους έχει καταστεί αδύνατη.

Επισημαίνεται ότι μετά την έκδοση της Υπουργικής Απόφασης ρύθμισης λειτουργίας των Συντονιστικών Οργάνων Πολιτικής Προστασίας (Σ.Ο.Π.Π.) των Περιφερειακών Ενοτήτων των

Περιφερειών της Χώρας, η Δ/νση Σχεδιασμού και Αντιμετώπισης Εκτάκτων Αναγκών της Γ.Γ.Π.Π., με στόχο τη δημιουργία ενός ολοκληρωμένου και διαλειτουργικού κανονιστικού πλαισίου δράσης όλων των συντονιστικών οργάνων πολιτικής προστασίας τόσο σε επίπεδο Περιφέρειας όσο και σε επίπεδο Δήμου, συνέταξε υπόδειγμα Κανονισμού Λειτουργίας των Συντονιστικών Τοπικών Οργάνων Πολιτικής Προστασίας των Δήμων της Χώρας (ΣΤΟ), προκειμένου να χρησιμοποιηθεί ως πρότυπο για τη σύνταξη των Κανονισμών Λειτουργίας των Συντονιστικών Τοπικών Οργάνων των Δήμων.

Στο πλαίσιο αυτό η ΓΓΠΠ εξέδωσε το 9032/14-12-2016 έγγραφό της, με το οποίο καλούσε τους Δημάρχους όπως με σχετική εντολή τους προς τα οικεία Γραφεία Πολιτικής Προστασίας, να συντάξουν τους Κανονισμούς Λειτουργίας των οικείων Συντονιστικών Τοπικών Οργάνων, σύμφωνα με το ανωτέρω υπόδειγμα, λαμβάνοντας υπόψη τις αποφάσεις συγκρότησης των αντίστοιχων ΣΤΟ, καθώς και τις τοπικές ιδιαιτερότητες (νησιωτικότητα, κλπ).

## ΜΕΡΟΣ 4

## ΣΥΣΤΗΜΑ ΚΙΝΗΤΟΠΟΙΗΣΗΣ ΠΟΛΙΤΙΚΗΣ ΠΡΟΣΤΑΣΙΑΣ ΔΗΜΟΥ ΚΩ

## ΜΕΡΟΣ 4. ΣΥΣΤΗΜΑ ΚΙΝΗΤΟΠΟΙΗΣΗΣ ΠΟΛΙΤΙΚΗΣ ΠΡΟΣΤΑΣΙΑΣ ΔΗΜΟΥ ΚΩ

## 4.1 Προπαρασκευαστικές δράσεις του Δήμου Κω

Τα προπαρασκευαστικά μέτρα και δράσεις πολιτικής προστασίας που συμβάλλουν στην ετοιμότητα του ανθρώπινου δυναμικού και των μέσων που διαθέτει ο Δήμος Κω για την αντιμετώπιση εκτάκτων αναγκών και την άμεση/βραχεία διαχείριση των συνεπειών από την εκδήλωση Σεισμών δρομολογούνται ως ακολούθως:

*Για τις ανάγκες του παρόντος Πρότυπου Σχεδίου αποδίδονται ενδεικτικά ενέργειες και δράσεις σε οργανικές μονάδες του Δήμου (Γραφείο Πολιτικής Προστασίας, Τεχνικές Υπηρεσίες, κλπ) και σε άλλα όργανα του Δήμου (Αντιδήμαρχος, Πρόεδρος Τοπικής Κοινότητας, κλπ). Νοείται ότι για το Σχέδιο Αντιμετώπισης Εκτάκτων Αναγκών Εκτάκτων Αναγκών και Άμεσης/Βραχείας Διαχείρισης Συνεπειών από την Εκδήλωση Σεισμών του Δήμου Κω, οι δράσεις θα πρέπει να αποδοθούν στις αρμόδιες οργανικές μονάδες του Δήμου ή σε άλλα όργανα του Δήμου (Αντιδήμαρχος, Πρόεδρος Τοπικής Κοινότητας, κλπ), σύμφωνα με τον Οργανισμό Εσωτερικής Υπηρεσίας του Δήμου και τις εκάστοτε εξουσιοδοτικές πράξεις του Δημάρχου.*

## 4.1.1 Δήμαρχος Κω

- **Έκδοση Απόφασης ορισμού** υπευθύνων του Γραφείου Πολιτικής Προστασίας του Δήμου Κω
- **Εντολή προς το Γραφείο Πολιτικής Προστασίας του Δήμου** για τη σύνταξη ή επικαιροποίηση του Σχεδίου Αντιμετώπισης Εκτάκτων Αναγκών και Άμεσης/Βραχείας Διαχείρισης Συνεπειών από την Εκδήλωση Σεισμών του Δήμου Κω, με βάση τις οδηγίες σχεδίασης της παραγράφου 15.2 του Γενικού Σχεδίου Αντιμετώπισης Εκτάκτων Αναγκών και Άμεσης/Βραχείας Διαχείρισης Συνεπειών από την Εκδήλωση Σεισμών με την κωδική ονομασία «ΕΓΚΕΛΑΔΟΣ» (1η έκδοση)
- **Εντολή προς τις Τεχνικές Υπηρεσίες του Δήμου Κω** για τη συντήρηση εξοπλισμού και μέσων που θα χρησιμοποιηθούν για την αντιμετώπιση εκτάκτων αναγκών και την άμεση/βραχεία διαχείριση των συνεπειών μετά την εκδήλωση σεισμού
- **Εντολή προς τις Τεχνικές Υπηρεσίες του Δήμου Κω** για να προβούν σε προσεισμικό έλεγχο κτιρίων βάσει των κατευθυντήριων οδηγιών του Ο.Α.Σ.Π.
- **Εντολή προς το Γραφείο Πολιτικής Προστασίας του Δήμου**, να προβεί σε συνεργασία με τις **Τεχνικές Υπηρεσίες**, στην κατάρτιση μνημονίου συνεργασίας με ιδιωτικούς φορείς για την

εξασφάλιση επιπλέον πόρων προς ενίσχυση του έργου τους στην αντιμετώπιση εκτάκτων αναγκών και την άμεση/βραχεία διαχείριση των συνεπειών μετά την εκδήλωση σεισμού

- **Έκδοση απόφασης συγκρότησης** του Συντονιστικού Τοπικού Οργάνου (ΣΤΟ) του Δήμου Κω σύμφωνα με τα οριζόμενα στο αρθ.13 του Ν.3013/2002.
- **Εντολή προς τους Προέδρους Τοπικών Κοινοτήτων** για την καταγραφή των μέσων και του ανθρώπινου δυναμικού, που μπορούν να συμβάλλουν στην αντιμετώπιση εκτάκτων αναγκών και την άμεση/βραχεία διαχείριση των συνεπειών μετά την εκδήλωση σεισμού, και την κοινοποίησή τους στο Γραφείο Πολιτικής Προστασίας του Δήμου.
- **Συμμετοχή στο Συντονιστικό Όργανο Πολιτικής Προστασίας** της Περιφερειακής Ενότητας Κω (ΣΟΠΠ), εφόσον προσκληθεί, για την επίλυση ζητημάτων συνεργασίας μεταξύ των εμπλεκόμενων φορέων στην αντιμετώπιση εκτάκτων αναγκών και την άμεση/βραχεία διαχείριση των συνεπειών μετά την εκδήλωση σεισμού
- **Εντολή προς την Υπηρεσία Πρόνοιας του Δήμου** για τη σύσταση και συγκρότηση επιτροπών καταγραφής ζημιών του Δήμου Κω για τη χορήγηση οικονομικής ενίσχυσης σε όσους περιέρχονται σε κατάσταση ανάγκης συνεπεία σεισμών (προνοιακό επίδομα)
- **Εντολή προς την Υπηρεσία Πρόνοιας του Δήμου** για την τήρηση καταλόγου των ωφελούμενων του προγράμματος «Βοήθεια στο Σπίτι»
- **Εντολή προς το Γραφείο Πολιτικής Προστασίας του Δήμου** για τη διενέργεια άσκησης Πολιτικής Προστασίας για την εκπαίδευση του προσωπικού και την αξιολόγηση της επιχειρησιακής ετοιμότητας των υπηρεσιών του Δήμου έναντι σεισμών, σύμφωνα με τις κατευθυντήριες οδηγίες της ΓΓΠΠ (παράγραφος 8.2.1 του παρόντος).
- **Εντολή προς το Γραφείο Πολιτικής Προστασίας του Δήμου** για δράσεις ενημέρωσης του κοινού για τη λήψη μέτρων πρόληψης και αυτοπροστασίας από κινδύνους που προέρχονται από την εκδήλωση σεισμών και θαλασσίων κυμάτων βαρύτητας (τσουνάμι).

#### 4.1.2 Επικεφαλής Θεμάτων Πολιτικής Προστασίας

Συνδράμει τον Δήμαρχο στο έργο του και παρακολουθεί την υλοποίηση των προπαρασκευαστικών δράσεων πολιτικής προστασίας του Δήμου Κω σε συνεργασία με το Γραφείο Πολιτικής Προστασίας του Δήμου και τις λοιπές αρμόδιες οργανικές μονάδες του Δήμου.

#### 4.1.3 Γραφείο Πολιτικής Προστασίας του Δήμου Κω

**Καταγραφή των επιχειρησιακά διαθέσιμων πόρων του Δήμου, που δύνανται να διατεθούν στην αντιμετώπιση εκτάκτων αναγκών και την άμεση/βραχεία διαχείριση των συνεπειών μετά την εκδήλωση σεισμού, στο πλαίσιο εφαρμογής του παρόντος σχεδίου.**

- **Σύνταξη ή επικαιροποίηση του Σχεδίου Αντιμετώπισης Εκτάκτων Αναγκών και Άμεσης/Βραχείας Διαχείρισης Συνεπειών από την Εκδήλωση Σεισμών του Δήμου Κω** με βάση τις οδηγίες σχεδίασης της παραγράφου 15.2 του Γενικού Σχεδίου Αντιμετώπισης Εκτάκτων Αναγκών και Άμεσης/Βραχείας Διαχείρισης Συνεπειών από την Εκδήλωση Σεισμών με την κωδική ονομασία «ΕΓΚΕΛΑΔΟΣ» (1η έκδοση) και υποβολή του στην Εκτελεστική Επιτροπή του Δήμου, προκειμένου να εγκριθεί από το Δημοτικό Συμβούλιο.
- **Σύνταξη ή επικαιροποίηση μνημονίων ενεργειών**, σε συνεργασία με τις εμπλεκόμενες υπηρεσίες του Δήμου, στα οποία να προσδιορίζονται οι επιχειρησιακά υπεύθυνοι υπάλληλοι, ο ρόλος και οι δράσεις αυτών για την αντιμετώπιση εκτάκτων αναγκών εξαιτίας σεισμών. Στα πλαίσια αυτά

συντάσσονται τηλεφωνικοί κατάλογοι με τηλέφωνα και θέσεις υπευθύνων των Δήμων (**Παράρτημα Θ**), τα οποία και κοινοποιούνται στις κατά τόπους αρμόδιες υπηρεσίες του Π.Σ. και της ΕΛ.ΑΣ..

- **Κοινοποίηση του επικαιροποιημένου** Σχεδίου Αντιμετώπισης Εκτάκτων Αναγκών και Άμεσης/Βραχείας Διαχείρισης Συνεπειών από την Εκδήλωση Σεισμών του Δήμου Κω στις αρμόδιες κατά τόπους Διοικήσεις του Πυροσβεστικού Σώματος και της Ελληνικής Αστυνομίας, για λόγους άμεσης κινητοποίησης και πληρέστερης ενημέρωσής τους.
- Έλεγχος της λειτουργίας του συστήματος επικοινωνίας και ροής πληροφοριών για τη διασφάλιση της ικανότητας ασφαλούς ανταλλαγής πληροφοριών μεταξύ των εμπλεκόμενων Φορέων καθώς και της λήψης αποφάσεων.
- **Εξασφάλιση επικοινωνίας** με το Κέντρο Επιχειρήσεων της Γενικής Γραμματείας Πολιτικής Προστασίας και των λοιπών εμπλεκόμενων φορέων σε τοπικό επίπεδο.
- **Κατάρτιση, σε συνεργασία με τις Τεχνικές Υπηρεσίες του Δήμου, μνημονίου συνεργασίας** με ιδιωτικούς φορείς για την εξασφάλιση επιπλέον πόρων προς ενίσχυση του έργου του Δήμου στην αντιμετώπιση εκτάκτων αναγκών και τη διαχείριση των συνεπειών λόγω σεισμών, για την περίπτωση που δεν επαρκούν οι πόροι του Δήμου.
- **Κατάρτιση, σε συνεργασία με τις Τεχνικές Υπηρεσίες του Δήμου, επικαιροποιημένου** καταλόγου (μητρώου) υπαλλήλων που διαθέτουν τα κατάλληλα επαγγελματικά προσόντα, προκειμένου να συνδράμουν το έργο της Γενικής Διεύθυνσης Αποκατάστασης Επιπτώσεων Φυσικών Καταστροφών (Γ.Δ.Α.Ε.Φ.Κ.).(**Παράρτημα Β**)
- **Καθορισμός χώρων συγκέντρωσης του πληθυσμού**, μετά από σχετική συνεννόηση με την οικεία Περιφέρεια, σε περιπτώσεις εκτάκτων αναγκών λόγω σεισμών (χώροι καταφυγής).(**Παράρτημα Η**)
- **Καθορισμός χώρων εναπόθεσης μπαζών** που ενδέχεται να προκύψουν μετά από την εκδήλωση σεισμών, κατόπιν σχετικής συνεννόησης με την Τεχνική Υπηρεσία(**Παράρτημα Η**)
- **Μέριμνα για τη σύγκληση του Συντονιστικού Τοπικού Οργάνου (ΣΤΟ)** του Δήμου κατόπιν εντολής του Δημάρχου
- **Ενημέρωση του κοινού** για τη λήψη μέτρων πρόληψης και αυτοπροστασίας από κινδύνους που προέρχονται από σεισμούς και θαλάσσια κύματα βαρύτητας (τσουνάμι), με βάση τις κατευθυντήριες οδηγίες και το έντυπο υλικό που έχουν εκδοθεί από την ΓΓΠΠ και τον ΟΑΣΠ.
- **Προγραμματισμός διενέργειας άσκησης Πολιτικής Προστασίας** για την εκπαίδευση του προσωπικού και την αξιολόγηση της επιχειρησιακής ετοιμότητας των υπηρεσιών του Δήμου για την αντιμετώπιση εκτάκτων αναγκών και την άμεση/βραχεία διαχείριση των συνεπειών από την εκδήλωση σεισμών, σύμφωνα με τις κατευθυντήριες οδηγίες της ΓΓΠΠ(παράγραφος 8.2.1 του παρόντος).
- **Τήρηση αρχείου με τις Εθελοντικές Οργανώσεις** του Δήμου Κω

#### 4.1.4 Τεχνικές Υπηρεσίες του Δήμου Κω

- **Συντήρηση εξοπλισμού και μέσων** που θα χρησιμοποιηθούν για την αντιμετώπιση εκτάκτων αναγκών και την άμεση/βραχεία διαχείριση των συνεπειών από την εκδήλωση σεισμών
- **Συνεργασία με το Γραφείο Πολιτικής Προστασίας του Δήμου στην κατάρτιση μνημονίου συνεργασίας με ιδιωτικούς φορείς** για την εξασφάλιση επιπλέον πόρων προς ενίσχυση του έργου του Δήμου στην αντιμετώπιση εκτάκτων αναγκών και τη διαχείριση των συνεπειών λόγω σεισμών, για την περίπτωση που δεν επαρκούν οι πόροι του Δήμου

- **Εκτέλεση του Προσεισμικού ελέγχου κτιρίων** αρμοδιότητας του Δήμου Κω βάσει των οδηγιών του ΑΟΣΠ.
- **Τήρηση καταλόγου υπαλλήλων του Δήμου** που διαθέτουν τα κατάλληλα επαγγελματικά προσόντα που θα χρησιμοποιηθούν για τον άμεσο έλεγχο των **κτιρίων του Δήμου που στεγάζονται οι οργανικές μονάδες που εμπλέκονται στην εφαρμογή του παρόντος σχεδίου**, για τη διαπίστωση ζημιών, β) άμεσο οπτικό έλεγχο των Σχολικών Μονάδων και γ) την υποστήριξη του έργου της Γ.Δ.Α.Ε.Φ.Κ.(**Παράρτημα Β**)
- Σύσταση και συγκρότηση σε ετήσια βάση των επιτροπών καταγραφής ζημιών του Δήμου Κω για την παροχή προνοιακού επιδόματος
- **Συνεργασία με το Γραφείο Πολιτικής Προστασίας του Δήμου στην καταγραφή των επιχειρησιακά διαθέσιμων μέσων** που διαθέτει ο Δήμος
- **Συνεργασία με το Γραφείο Πολιτικής Προστασίας του Δήμου** για να καθοριστούν χώροι προσωρινής εναπόθεσης μπαζών μετά από την εκδήλωση σεισμών.

#### 4.1.5 Υπηρεσία Πρόνοιας του Δήμου Κω

Σύσταση και συγκρότηση επιτροπών καταγραφής ζημιών του Δήμου Κω για τη χορήγηση οικονομικής ενίσχυσης σε όσους περιέρχονται σε κατάσταση ανάγκης συνεπεία σεισμών (προνοιακό επίδομα)

Τήρηση καταλόγου των ωφελούμενων του προγράμματος «Βοήθεια στο Σπίτι» του Δήμου Κω

#### 4.1.6 Οικονομικές Υπηρεσίες του Δήμου Κω

Μέριμνα για την αποτελεσματική διενέργεια όλων των νόμιμων διαδικασιών που απαιτούνται για την προμήθεια υλικών , εξοπλισμού και υπηρεσιών του Δήμου Κω

Μέριμνα για την εξασφάλιση των οικονομικών πόρων για την υλοποίηση των δράσεων που προβλέπονται στο παρόν σχέδιο (συντήρηση και λειτουργία μηχανημάτων και εξοπλισμού, μίσθωση μηχανημάτων, πρόσληψη εποχιακού προσωπικού, προμήθεια υλικών κλπ.)

Τήρηση αρχείου συμβάσεων του Δήμου Κω

#### 4.1.7 Πρόεδροι Τοπικών Κοινοτήτων Δήμου Κω

- Καταγραφή των μέσων και του ανθρώπινου δυναμικού που μπορούν να συμβάλλουν στην αντιμετώπιση εκτάκτων αναγκών και την άμεση/βραχεία διαχείριση των συνεπειών μετά την εκδήλωση σεισμού και κοινοποίησή τους στο Γραφείο Πολιτικής Προστασίας του Δήμου
- Συνεργασία με το Γραφείο Πολιτικής Προστασίας του Δήμου Κω στη σύνταξη ή επικαιροποίηση του Σχεδίου Αντιμετώπισης Εκτάκτων Αναγκών και Άμεσης/Βραχείας Διαχείρισης Συνεπειών από την Εκδήλωση Σεισμών του Δήμου Κω

### 4.2 Προπαρασκευαστική σύγκληση Συντονιστικού Τοπικού Οργάνου του Δήμου Κω (ΣΤΟ) για την ετοιμότητα αντιμετώπισης κινδύνων από την εκδήλωση σεισμών

#### 4.2.1 Δήμαρχος Κω

- Δίνει εντολή προς το Γραφείο Πολιτικής Προστασίας του Δήμου για την σύγκληση του **Συντονιστικού Τοπικού Οργάνου (ΣΤΟ)** στη φάση συνήθους ετοιμότητας για την επίλυση ζητημάτων συνεργασίας μεταξύ των εμπλεκόμενων φορέων στην αντιμετώπιση εκτάκτων

αναγκών λόγω σεισμών, όπως επίσης και ζητημάτων που αφορούν τη συνεργασία με τις εθελοντικές οργανώσεις Πολιτικής Προστασίας. Το Συντονιστικό Τοπικό Όργανο (ΣΤΟ) συγκαλείται σε ετήσια βάση ή αν υπάρξει ανάγκη (π.χ. τροποποίηση του παρόντος σχεδίου) και συχνότερα.

- **Προεδρεύει του Συντονιστικού Τοπικού Όργανο (ΣΤΟ)** στη φάση συνήθους ετοιμότητας για την επίλυση ζητημάτων συνεργασίας μεταξύ των εμπλεκόμενων φορέων στην αντιμετώπιση εκτάκτων αναγκών λόγω σεισμών, όπως επίσης και ζητημάτων που αφορούν τη συνεργασία με τις εθελοντικές οργανώσεις Πολιτικής Προστασίας
- **Ιεραρχεί και δρομολογεί**, κατά το μέρος που τον αφορά, τα μέτρα, έργα και δράσεις που προτάθηκαν στο ανωτέρω Συντονιστικό Τοπικό Όργανο

#### 4.2.2 Επικεφαλής θεμάτων Πολιτικής Προστασίας

- **Συνδράμει τον Δήμαρχο** στο Συντονιστικό Τοπικό Όργανο (ΣΤΟ) και δύναται να τον **αντικαθιστά**, κατόπιν σχετικής εξουσιοδότησης από τον Δήμαρχο, σε περίπτωση κωλύματος ή απουσίας του.

#### 4.2.3 Γραφείο Πολιτικής Προστασίας του Δήμου Κω

- Συγκαλεί, κατόπιν εντολής του Δημάρχου, το Συντονιστικό Τοπικό Όργανο (ΣΤΟ) στη φάση συνήθους ετοιμότητας για την επίλυση ζητημάτων συνεργασίας μεταξύ των εμπλεκόμενων φορέων στην αντιμετώπιση εκτάκτων αναγκών λόγω σεισμών, όπως επίσης και ζητημάτων που αφορούν τη συνεργασία με τις εθελοντικές οργανώσεις Πολιτικής Προστασίας
- Προχωρά στη διαμόρφωση του τελικού σχεδιασμού του Δήμου Κω για πρόληψη και ετοιμότητα για την αντιμετώπιση κινδύνων που προέρχονται από την εκδήλωση σεισμών, σύμφωνα με τις υποδείξεις του Δημάρχου Κω και με βάση τα μέτρα, έργα και δράσεις που προτάθηκαν στο ανωτέρω Συντονιστικό Τοπικό Όργανο.

#### 4.2.4 Γραμματέας του Συντονιστικού Τοπικού Οργάνου του Δήμου Κω

Διαβιβάζει τα πρακτικά του ΣΤΟ στο Γραφείο Πολιτικής Προστασίας του Δήμου Κω, στους εκπροσωπούμενους στο ΣΤΟ φορείς, στη Δ/ση Πολιτικής Προστασίας της Περιφερειακής Ενότητας Κω και στη Δ/ση Πολιτικής Προστασίας της Αποκεντρωμένης Διοίκησης Νοτίου Αιγαίου, για την ενημέρωση του Περιφερειάρχη Νοτίου Αιγαίου και του Συντονιστή Αποκεντρωμένης Διοίκησης, αντίστοιχα, στο πλαίσιο της αμοιβαίας συνεργασίας και διαλειτουργικότητας μεταξύ των φορέων Τοπικής Αυτοδιοίκησης.

#### 4.3 Δράσεις αυξημένης ετοιμότητας του Δήμου Κω εν όψει επαπειλούμενου κινδύνου για την εκδήλωση σεισμών

##### 4.3.1 Δήμαρχος Κω

- **Εντολή προς το Γραφείο Πολιτικής Προστασίας του Δήμου για τη σύγκληση του Συντονιστικού Τοπικού Οργάνου (ΣΤΟ)**, εφόσον κρίνει ότι είναι απαραίτητο
- **Συμμετοχή στο Συντονιστικό Όργανο Πολιτικής Προστασίας της Περιφερειακής Ενότητας Κω (ΣΟΠΠ)**, εφόσον προσκληθεί
- **Εντολή προς το Γραφείο Πολιτικής Προστασίας του Δήμου για έλεγχο της πορείας υλοποίησης των προπαρασκευαστικών δράσεων που προβλέπονται στο Σχέδιο Αντιμετώπισης Εκτάκτων Αναγκών και Άμεσης/Βραχείας Διαχείρισης Συνεπειών από την Εκδήλωση Σεισμών του Δήμου Κω**

#### 4.3.2 Επικεφαλής Θεμάτων Πολιτικής Προστασίας

Συνδράμει τον Δήμαρχο στο έργο του και παρακολουθεί την υλοποίηση των μέτρων προπαρασκευαστικών δράσεων του Δήμου Κω σε συνεργασία με το Γραφείο Πολιτικής Προστασίας του Δήμου και τις λοιπές αρμόδιες οργανικές μονάδες του Δήμου.

#### 4.3.3 Γραφείο Πολιτικής Προστασίας του Δήμου Κω

- **Σύγκληση του Συντονιστικού Τοπικού Οργάνου (ΣΤΟ)** κατόπιν εντολής του Δημάρχου
- **Επικαιροποίηση καταλόγου των άμεσα διαθέσιμων επιχειρησιακών μέσων** που έχει ο Δήμος, καθώς και των μέσων που δύνανται να διατεθούν μέσω του μνημονίου συνεργασίας με ιδιωτικούς φορείς για την αντιμετώπιση εκτάκτων αναγκών και τη διαχείριση των συνεπειών λόγω σεισμών και **ενημέρωση του Δημάρχου**

#### 4.4 Δράσεις του Δήμου Κω στην αντιμετώπιση εκτάκτων αναγκών μετά την εκδήλωση του σεισμού

##### 4.4.1 Δήμαρχος Κω

- **Συντονισμός δράσεων και διάθεσης του απαραίτητου δυναμικού και μέσων**, εντός των ορίων του Δήμου Κω για την αντιμετώπιση εκτάκτων αναγκών και τη διαχείριση συνεπειών λόγω σεισμού, σύμφωνα με το άρθρο 13 του Ν. 3013/2002
- **Εντολή προς το Γραφείο Πολιτικής Προστασίας του Δήμου για άμεση κινητοποίηση** των υπαλλήλων του Γραφείου Πολιτικής Προστασίας του Δήμου, για συλλογή περαιτέρω πληροφοριών σχετικά με τις επιπτώσεις του σεισμού
- **Εντολή προς τη Δ/ση Τεχνικών Υπηρεσιών** για άμεσο έλεγχο των κτιρίων του Δήμου που στεγάζονται οι οργανικές μονάδες που εμπλέκονται στην εφαρμογή του παρόντος σχεδίου, για τη διαπίστωση ζημιών
- **Εντολή προς τη Δ/ση Τεχνικών Υπηρεσιών** για διάθεση προσωπικού και μέσων που διαθέτουν (μηχανήματα έργων, κλπ.) για την άρση εμποδίων στο οδικό δίκτυο αρμοδιότητας του Δήμου, για τη διευκόλυνση της κίνησης των οχημάτων των σωστικών συνεργείων προς και από την πληγείσα περιοχή, τις νοσοκομειακές μονάδες, κλπ.
- **Συντονισμός της άμεσης υποστήριξης του έργου** των λοιπών επιχειρησιακά εμπλεκόμενων φορέων (Π.Σ., ΕΛ.ΑΣ., κλπ) στο έργο διάσωσης και απεγκλωβισμού με μέσα που διαθέτει ο Δήμος
- **Εντολή για συνδρομή προσωπικού και μέσων του Δήμου Κω σε όμορους Δήμους** μετά από σχετική συνεννόηση με τους αρμόδιους Δημάρχους.
- **Εντολή προς το Γραφείο Πολιτικής Προστασίας του Δήμου για υποβολή αιτήματος συνδρομής** με υλικά και μέσα προς ενίσχυση του έργου του Δήμου στην αντιμετώπιση εκτάκτων αναγκών και τη διαχείριση των συνεπειών από την εκδήλωση σεισμού, από όμορους Δήμους, την οικεία Περιφέρεια, Αποκεντρωμένη Διοίκηση ή το ΚΕΠΠ
- **Λήψη και εκτέλεση της απόφασης για την οργανωμένη προληπτική απομάκρυνση των πολιτών**, για λόγους προστασίας της ζωής ή της υγείας τους από εξελισσόμενη ή από επικείμενη καταστροφή, στα πλαίσια εφαρμογής του άρθ. 18 του Ν 3613/2007 (ΦΕΚ 263Α)
- **Εντολή προς το Γραφείο Πολιτικής Προστασίας του Δήμου** για την ενεργοποίηση, εφόσον συντρέχουν λόγοι, των μνημονίων συνεργασίας με ιδιωτικούς φορείς για την εξασφάλιση επιπλέον πόρων στην αντιμετώπιση εκτάκτων αναγκών και τη διαχείριση των συνεπειών λόγω σεισμού

- **Εντολή του Δημάρχου προς το Γραφείο Πολιτικής Προστασίας του Δήμου για σύγκληση του ΣΤΟ**, εφόσον κρίνεται αναγκαίο
- **Ενημέρωση του Περιφερειάρχη Νοτίου Αιγαίου και του Γενικού Γραμματέα Αποκεντρωμένης Διοίκησης Νοτίου Αιγαίου** για την τρέχουσα κατάσταση
- **Αίτημα στον Περιφερειάρχη Νοτίου Αιγαίου** για την κήρυξη της περιοχής που πλήττεται σε κατάσταση έκτακτης ανάγκης, εφόσον συντρέχουν λόγοι.
- **Ενημέρωση της εταιρίας «Κτιριακές Υποδομές Α.Ε»**, ώστε να διενεργήσουν μετασεισμικό έλεγχο των Σχολικών Μονάδων, **εφόσον μετά τον άμεσο οπτικό έλεγχο των Σχολικών Μονάδων** από τους υπαλλήλους του Δήμου, που διαθέτουν τα κατάλληλα επαγγελματικά προσόντα (**Παράρτημα Β**), προκύψει η σχετική ανάγκη.
- **Έκδοση απόφασης διακοπής μαθημάτων**, λόγω έκτακτων συνθηκών εντός των διοικητικών ορίων του Δήμου Κω σε συνεργασία με την Περιφερειακή Διεύθυνση Πρωτοβάθμιας και Δευτεροβάθμιας Εκπαίδευσης και τον Περιφερειάρχη Νοτίου Αιγαίου, αν κρίνεται απαραίτητο (αρθ. 94 παρ. 4.27 του Ν.3852/2010)
- **Άμεση επικοινωνία με τον Αντιπεριφερειάρχη της Π.Ε. Νοτίου Αιγαίου**, στις περιπτώσεις που ο Αντιπεριφερειάρχης συντονίζει και εποπτεύει τη διάθεση προσωπικού και μέσων των αρμόδιων υπηρεσιών της Περιφέρειας, οι οποίες λειτουργούν στα όρια της Περιφερειακής τους Ενότητας για την αντιμετώπιση εκτάκτων αναγκών και τη διαχείριση των συνεπειών από την εκδήλωση σεισμού
- **Εντολή προς το Γραφείο Πολιτικής Προστασίας του Δήμου για παραμονή, μερική αποκλιμάκωση ή ολική αποκλιμάκωση των πόρων** που έχουν διατεθεί
- **Εντολή προς το Γραφείο Πολιτικής Προστασίας του Δήμου** για την ενεργοποίηση εθελοντικών οργανώσεων πολιτικής προστασίας που δραστηριοποιούνται στο Δήμο Κω για υποστηρικτικές δράσεις στο έργο του
- **Ενημέρωση κοινού για δράσεις πολιτικής προστασίας** που δρομολογούνται από το Δήμο Κω για την αντιμετώπιση εκτάκτων αναγκών και την άμεση/βραχεία διαχείριση των συνεπειών από την εκδήλωση σεισμού, καθώς και για τη λήψη μέτρων αυτοπροστασίας.
- **Εντολή προς τον Γενικό Γραμματέα του Δήμου Κω** για τη δρομολόγηση δράσεων που αφορούν τη **δημιουργία και λειτουργία τηλεφωνικού κέντρου**, σε συνεργασία με τις αρμόδιες εμπλεκόμενες υπηρεσίες του Δήμου. Το τηλεφωνικό Κέντρο θα καταγράφει προβλήματα που έχουν δημιουργηθεί από την εκδήλωση του σεισμού (καταρρέψεις κτιρίων, κατολισθήσεις, διακοπή υδροδότησης κλπ) και θα τα προωθεί στις αρμόδιες υπηρεσίες του Δήμου. Επίσης το τηλεφωνικό κέντρο θα καταγράφει αιτήματα πολιτών για άμεση προσωρινή διαμονή καθώς και, εάν κριθεί απαραίτητο και **κατόπιν συνεννόησης του Δημάρχου με τη Γενική Διεύθυνση Αποκατάστασης Επιπτώσεων Φυσικών Καταστροφών (Γ.Δ.Α.Ε.Φ.Κ.)** της Γενικής Γραμματείας Υποδομών, θα καταγράφει στον πίνακα Α του Παραρτήματος Ι, τα αιτήματα των πολιτών που επιθυμούν μετασεισμικό έλεγχο κτιρίων από κλιμάκιο της Γ.Δ.Α.Ε.Φ.Κ.(**Σχεδιάγραμμα 1, σελ. 47**).

#### 4.4.2 Επικεφαλής Θεμάτων Πολιτικής Προστασίας

- **Συνδράμει τον Δήμαρχο** στο έργο του συντονισμού δράσεων και διάθεσης του απαραίτητου δυναμικού και μέσων, εντός των ορίων του Δήμου, για την αντιμετώπιση εκτάκτων αναγκών και τη διαχείριση των συνεπειών από την εκδήλωση σεισμού

- **Παρακολουθεί την υλοποίηση των δράσεων** του Δήμου Κω στην αντιμετώπιση κινδύνων λόγω σεισμών, σε συνεργασία με το Γραφείο Πολιτικής Προστασίας του Δήμου και τις λοιπές αρμόδιες οργανικές μονάδες του Δήμου.

#### 4.4.3 Γραφείο Πολιτικής Προστασίας του Δήμου Κω

- **Άμεση ενημέρωση της Δ/σης Τεχνικών Υπηρεσιών και της Δ/σης Καθαριότητας, Περιβάλλοντος και Πρασίνου** που εμπλέκονται σε αρχικό στάδιο, με στόχο την άμεση κινητοποίησή τους, μετά από σχετική εντολή Δημάρχου.
- **Συνεχής επικοινωνία με τη Β΄ Διεύθυνση Αστυνομίας Δωδεκανήσου και την Π.Υ.** Κω για τη συλλογή περαιτέρω πληροφοριών που συνδέονται με τις επιπτώσεις του σεισμού.
- **Επικοινωνία** με το Παράρτημα του Ε.Κ.Α.Β. και λοιπές Υγειονομικές Μονάδες (Κέντρα Υγείας, Ιδιωτικά Νοσοκομεία κ.λ.π.), για συλλογή πληροφοριών σχετικά με τραυματισμένους πολίτες από την εκδήλωση σεισμού.
- **Άμεση επικοινωνία** με το Τμήμα Πολιτικής Προστασίας της Περιφερειακής Ενότητας Νοτίου Αιγαίου, τη Δ/ση Πολιτικής Προστασίας της Περιφέρειας Νοτίου Αιγαίου και τη Δ/ση Πολιτικής Προστασίας της Αποκεντρωμένης Διοίκησης Νοτίου Αιγαίου, για λόγους αμοιβαίας ενημέρωσης και συντονισμού στη διαχείριση πόρων.
- **Ενεργοποίηση του μνημονίου ενεργειών** για περιπτώσεις εκτάκτων αναγκών που προέρχονται από την εκδήλωση σεισμού.
- **Ενεργοποίηση μνημονίου συνεργασίας με ιδιωτικούς φορείς**, μετά από σχετική εντολή του Δημάρχου, για την εξασφάλιση επιπλέον πόρων για την ενίσχυση του έργου του Δήμου.
- **Συλλογή πληροφοριών σχετικά με την εξέλιξη των επιχειρήσεων απεγκλωβισμού και διάσωσης** από την αρμόδια Πυροσβεστική Αρχή και **ενημέρωση του Δημάρχου**.
- **Υποβολή αιτήματος, μετά από σχετική εντολή Δημάρχου, για συνδρομή με υλικά και μέσα προς ενίσχυση του έργου του Δήμου** στην αντιμετώπιση εκτάκτων αναγκών και διαχείριση των συνεπειών λόγω σεισμών, από όμορους Δήμους, την οικεία Περιφέρεια και Αποκεντρωμένη Διοίκηση.
- **Τήρηση κατάστασης με τα διατιθέμενα μέσα και προσωπικό** που με εντολή Δημάρχου έχουν εμπλακεί για την αντιμετώπιση εκτάκτων αναγκών και τη διαχείριση των συνεπειών από την εκδήλωση του φαινομένου.
- **Ενεργοποίηση, εφόσον επιβάλλεται από την υφιστάμενη κατάσταση, του μνημονίου ενεργειών για την οργανωμένη προληπτική απομάκρυνση πολιτών**, μετά από σχετική εντολή του Δημάρχου.
- **Μέριμνα για τη σύγκληση του Συντονιστικού Τοπικού Οργάνου (ΣΤΟ)** κατόπιν εντολής του Δημάρχου και σύμφωνα με τα οριζόμενα στο αρθ. 13, Ν.3013/2002.
- **Εξασφάλιση της κάλυψης των στοιχειωδών αναγκών των πολιτών** που έχουν καταφύγει στους προκαθορισμένους χώρους συγκέντρωσης, σε περίπτωση έκτακτης ανάγκης από την εκδήλωση σεισμού(χώροι καταφυγής).
- **Ενημέρωση του ΚΕΠΠ** σχετικά με την εξέλιξη των δράσεων του Δήμου για την αντιμετώπιση εκτάκτων αναγκών και τη διαχείριση των συνεπειών.
- **Ενημέρωση για την παραμονή, μερική αποκλιμάκωση ή ολική αποκλιμάκωση των πόρων** που έχουν διατεθεί με εντολή του Δημάρχου

- **Ενεργοποίηση μετά από σχετική εντολή του Δημάρχου** εθελοντικών οργανώσεων πολιτικής προστασίας, που δραστηριοποιούνται στο Δήμο για υποστηρικτικές δράσεις στο έργο του Δήμου Κω
- **Ενημέρωση κοινού για δράσεις πολιτικής προστασίας** που δρομολογούνται από το Δήμο Κω για την αντιμετώπιση εκτάκτων αναγκών και την άμεση/βραχεία διαχείριση των συνεπειών, καθώς και για τη λήψη μέτρων αυτοπροστασίας.

#### 4.4.4 Διεύθυνση Τεχνικών Υπηρεσιών του Δήμου Κω

- **Διενεργεί άμεσα οπτικό έλεγχο στα κτίρια του Δήμου που στεγάζονται οι οργανικές μονάδες που εμπλέκονται στην εφαρμογή του παρόντος σχεδίου**, για τη διαπίστωση ζημιών
- **Μεριμνά για την άρση εμποδίων στο οδικό δίκτυο αρμοδιότητάς του**, για τη διευκόλυνση της κίνησης των οχημάτων των σωστικών συνεργείων προς και από την πληγείσα περιοχή, τις νοσοκομειακές μονάδες, κλπ
- **Συγκροτεί συνεργεία από υπαλλήλους** που διαθέτουν τα κατάλληλα επαγγελματικά προσόντα (**Παράρτημα Β**), προκειμένου να μεταβούν και να προβούν σε άμεσο οπτικό έλεγχο των **σχολικών μονάδων και ενημερώνει τον Δήμαρχο**. Αν υπάρχουν εμφανείς βλάβες, ο Δήμαρχος ενημερώνει την Κτιριακές Υποδομές Α.Ε., προκειμένου να διαπιστωθεί η καταλληλότητα για χρήση των Σχολικών Μονάδων
- **Συγκροτεί συνεργεία από υπαλλήλους της, προκειμένου να μεταβούν άμεσα στην πληγείσα περιοχή και να προβούν σε οπτικό έλεγχο υποδομών και τεχνικών έργων αρμοδιότητάς τους** για τη διαπίστωση ζημιών που προκλήθηκαν από το σεισμό ή άλλα επαγόμενα φαινόμενα (κατολισθήσεις, κλπ) και εκτίμηση του δυναμικού και των μέσων που απαιτούνται για την άμεση αποκατάσταση της λειτουργίας τους
- **Υποστηρίζει το έργο της Γενικής Δ/σης Αποκατάστασης Επιπτώσεων Φυσικών Καταστροφών (ΓΔΑΕΦΚ)** της Γενικής Γραμματείας Υποδομών στον έλεγχο κτιρίων
- **Αναγνωρίζει τα κτίρια και τις κατασκευές** στα οποία θα πρέπει να γίνει άρση επικινδυνοτήτων

#### 4.4.5 Διεύθυνση Οικονομικών Υπηρεσιών του Δήμου Κω

- Μεριμνά για την εξασφάλιση των οικονομικών πόρων για την υλοποίηση των δράσεων που προβλέπονται στον αντίστοιχο σχεδιασμό των εμπλεκόμενων υπηρεσιακών μονάδων του Δήμου, σύμφωνα με το παρόν σχέδιο (συντήρηση και λειτουργία μηχανημάτων και εξοπλισμού, μίσθωση μηχανημάτων, πρόσληψη εποχιακού προσωπικού, προμήθεια υλικών κλπ.) και τις πρόσθετες ανάγκες που έχουν προκύψει

#### 4.4.6 Διεύθυνση Διοικητικών Υπηρεσιών του Δήμου Κω

- Μεριμνά για την έκδοση όλων των διοικητικών πράξεων που απαιτούνται για τη λειτουργία των εμπλεκόμενων επιχειρησιακών μονάδων του Δήμου

#### 4.4.7 Υπηρεσία Πρόνοιας του Δήμου Κω

- Συλλέγει πληροφορίες, σε συνεργασία με τα συνεργεία της ΔΑΕΦΚ και των υπαλλήλων της Δ/σης Τεχνικών Υπηρεσιών, για τον αριθμό των πολιτών που θα χρειαστούν άμεση στέγαση, και ενημερώνει τον Δήμαρχο

**4.4.8 Τηλεφωνικό Κέντρο Δήμου Κω**

- Καταγράφει προβλήματα που έχουν δημιουργηθεί από την εκδήλωση του σεισμού (καταρρεύσεις κτιρίων, κατολισθήσεις, διακοπή υδροδότησης κλπ) και τα προωθεί στις αρμόδιες υπηρεσίες του Δήμου Κω
- Καταγράφει αιτήματα πολιτών που θα χρειαστούν άμεση προσωρινή διαμονή και ενημερώνει τον Δήμαρχο και την Υπηρεσία Πρόνοιας του Δήμου Κω
- Κατόπιν εντολής Δημάρχου καταγράφει σε πίνακα (Πίνακας Α, Παράρτημα Ι) σύμφωνα με τα οριζόμενα στην παρ.3.4 του παρόντος, τα αιτήματα των πολιτών που επιθυμούν τον μετασεισμικό έλεγχο των κτιρίων τους και εν συνεχεία τον διαβιβάζει στη Γενική Διεύθυνση Αποκατάστασης Επιπτώσεων Φυσικών Καταστροφών (Γ.Δ.Α.Ε.Φ.Κ.), ώστε κλιμάκια της Γενικής Διεύθυνσης να διενεργήσουν τους μετασεισμικούς ελέγχους.

**4.4.9 Δημόσια Επιχείρηση Ύδρευσης και Αποχέτευσης (ΔΕΥΑ) του Δήμου «Κω»**

- **Ελέγχει την παροχή πόσιμου νερού** (υδραγωγείο, δίκτυο διανομής, κλπ) και λαμβάνει μέτρα για τη διασφάλιση της ποιότητας του πόσιμου νερού

**4.4.10 Πρόεδροι Τοπικών Κοινοτήτων Δήμου «Κω»**

- **Ενημερώνουν τον Δήμαρχο για την επικρατούσα κατάσταση** στην περιοχή αρμοδιότητάς τους (κατολισθήσεις, καταρρεύσεις κτιρίων, εγκλωβισμοί κλπ)
- **Επικουρούν το έργο του Δημάρχου στην περίπτωση** που αποφασιστεί το μέτρο της οργανωμένης απομάκρυνσης πολιτών
- **Συμμετέχουν στο ΣΤΟ**, εάν κληθούν

**4.5 Δράσεις του Δήμου Κω στην άμεση/βραχεία διαχείριση των συνεπειών****4.5.1 Δήμαρχος Κω**

- **Εκτίμηση του αριθμού των πολιτών στην περιοχή ευθύνης τους**, για τους οποίους θα πρέπει να εξασφαλιστούν άμεσα καταλύματα, με βάση τις πληροφορίες σχετικά με τον αριθμό των κατοικιών που έχουν καταρρεύσει ή υποστεί σοβαρές ζημιές στην περιοχή ευθύνης τους, και ενημέρωση του Περιφερειάρχη Νοτίου Αιγαίου και του Γενικού Γραμματέα Αποκεντρωμένης Διοίκησης Νοτίου Αιγαίου για τον εν λόγω εκτιμώμενο αριθμό.
- **Εντολή προς το Γραφείο Πολιτικής Προστασίας του Δήμου** για τη γνωστοποίηση μέσω ανακοινώσεων ή δελτίων τύπου στα τοπικά μέσα ενημέρωσης και μέσα κοινωνικής δικτύωσης, για τη λειτουργία τηλεφωνικής γραμμής στην οποία μπορούν να απευθύνονται οι πολίτες που οι ιδιοκτησίες τους έχουν πληγεί και χρειάζονται άμεσα προσωρινή διαμονή
- **Εντολή προς το Γραφείο Πολιτικής Προστασίας του Δήμου** για την ενεργοποίηση, εφόσον συντρέχουν λόγοι, των μνημονίων συνεργασίας με ιδιωτικούς φορείς για την εξασφάλιση επιπλέον πόρων για την άμεση/βραχεία διαχείριση συνεπειών λόγω σεισμού
- **Εντολή προς το Γραφείο Πολιτικής Προστασίας του Δήμου** για την επιστροφή των πολιτών που απομακρύνθηκαν προληπτικά από την πληγείσα περιοχή όπου διαβιούν, εφόσον χρειάζονται μεταφορά.

- **Εντολή στις Τεχνικές Υπηρεσίες, στη Δ/ση Καθαριότητας, Περιβάλλοντος και Πρασίνου καθώς και στην ΔΕΥΑ του Δήμου** για άμεση αποκατάσταση της λειτουργίας υποδομών αρμοδιότητάς τους (δίκτυα ύδρευσης, οδικό δίκτυο, κλπ), η λειτουργία των οποίων παρουσιάζει δυσχέρειες ή διακόπηκε λόγω σεισμών
- **Εντολή στις Τεχνικές Υπηρεσίες του Δήμου** για τον έλεγχο υποδομών και τεχνικών έργων αρμοδιότητάς τους, τα οποία βρίσκονται εντός της πληγείσας περιοχής, για τη διαπίστωση ζημιών
- **Εντολή στην Υπηρεσία Πρόνοιας του Δήμου** για την καταγραφή και εκτίμηση ζημιών σε κατοικίες, από τις επιτροπές που έχουν συγκροτηθεί για το σκοπό αυτό, προκειμένου να χορηγηθούν οι προβλεπόμενες οικονομικές ενισχύσεις για την κάλυψη των πρώτων αναγκών των πληγέντων, για επισκευές κύριας οικίας ή αντικατάσταση οικοσκευής
- **Συντονισμός δράσεων και διάθεσης του απαραίτητου δυναμικού και μέσων**, εντός των ορίων του Δήμου Κω για την άμεση/βραχεία διαχείριση συνεπειών λόγω σεισμών, σύμφωνα με το άρθρο 13 του Ν. 3013/2002
- **Εντολή προς το Γραφείο Πολιτικής Προστασίας του Δήμου** για παραμονή, μερική αποκλιμάκωση ή ολική αποκλιμάκωση των πόρων που έχουν διατεθεί για την αντιμετώπιση εκτάκτων αναγκών και τη διαχείριση των συνεπειών λόγω σεισμών
- **Εντολή προς το Γραφείο Πολιτικής Προστασίας του Δήμου** για υποβολή αιτήματος προς τον Γενικό Γραμματέα Πολιτικής Προστασίας για την ενεργοποίηση του Μνημονίου Συνεργασίας μεταξύ της Ελληνικής Αρχής Γεωλογικών και Μεταλλευτικών Ερευνών (Ε.Α.Γ.Μ.Ε.) και της ΓΓΠΠ, σε περιπτώσεις συντελεσθέντος ή εν εξελίξει καταστροφικού φαινομένου γεωλογικής αιτιολογίας (κατολισθήσεις, εδαφικές υποχωρήσεις, καθιζήσεις), σύμφωνα με τα 4927/5-07-2016 και 6044/25-08-2016 έγγραφα της Δ/σης Σχεδιασμού & Αντιμετώπισης Εκτάκτων Αναγκών της ΓΓΠΠ.

#### 4.5.2 Επικεφαλής Θεμάτων Πολιτικής Προστασίας

- **Συνδράμει τον Δήμαρχο** στο έργο του συντονισμού δράσεων και διάθεσης του απαραίτητου δυναμικού και μέσων, εντός των ορίων του Δήμου, για την άμεση/βραχεία διαχείριση συνεπειών λόγω σεισμών
- **Παρακολουθεί την υλοποίηση των δράσεων** του Δήμου Κω για την άμεση/βραχεία διαχείριση συνεπειών λόγω σεισμών, σε συνεργασία με το Γραφείο Πολιτικής Προστασίας του Δήμου και τις λοιπές αρμόδιες οργανικές μονάδες του Δήμου

#### 4.5.3 Γραφείο Πολιτικής Προστασίας του Δήμου Κω

- **Οργανώνει τη διανομή πόσιμου νερού** στους πολίτες στους χώρους καταφυγής, εφόσον συντρέχουν λόγοι
- **Συλλέγει πληροφορίες και ενημερώνει το Δήμαρχο** για το συνολικό αριθμό των πολιτών, οι κατοικίες των οποίων έχουν καταρρεύσει ή υποστεί σοβαρές ζημιές
- **Βρίσκει καταλύματα για τους πολίτες του Δήμου**, οι κατοικίες των οποίων έχουν καταρρεύσει ή υποστεί σοβαρές ζημιές, σε συνεργασία με τη Δ/ση Πολιτικής Προστασίας της Περιφέρειας Νοτίου Αιγαίου
- **Υποστηρίζει το έργο της Περιφέρειας** στην οργάνωση χώρων για την υποδοχή και διαβίωση των πληγέντων μετά από σεισμό (χώροι καταυλισμών), εφόσον συντρέχουν λόγοι
- **Δρομολογεί δράσεις, με εντολή του Δημάρχου και σε συνεργασία με την οικεία Περιφέρεια**, σχετικές με την οργάνωση χώρων για την υποδοχή και διαβίωση των πληγέντων μετά από σεισμό

(χώροι καταυλισμών), εφόσον τούτο αποφασιστεί από τον Δήμαρχο λόγω των πλεονεκτημάτων που μπορεί να διαθέτει ο Δήμος για την υλοποίηση της δράσης αυτής (παράγραφος 6.8.1 του παρόντος). **Διενεργεί έλεγχο** λειτουργίας των βασικών δικτύων υποδομής και προετοιμασίας των προκαθορισμένων χώρων για την υποδοχή και διαβίωση των πληγέντων

- **Κινητοποιεί με εντολή του Δημάρχου, τις Τεχνικές Υπηρεσίες, τη Δ/ση Καθαριότητας, Περιβάλλοντος και Πρασίνου καθώς και την ΔΕΥΑ του Δήμου** για άμεσο έλεγχο και αποκατάσταση της λειτουργίας υποδομών αρμοδιότητάς τους (δίκτυα ύδρευσης, οδικό δίκτυο, κλπ), η λειτουργία των οποίων παρουσιάζει δυσχέρειες ή διακόπηκε λόγω σεισμών
- **Ενημερώνει τον Δήμαρχο για την παραμονή, μερική αποκλιμάκωση ή ολική αποκλιμάκωση των πόρων** που έχουν διατεθεί με εντολή του Δημάρχου για την αντιμετώπιση εκτάκτων αναγκών και τη διαχείριση συνεπειών λόγω σεισμών
- **Ενεργοποιεί** εθελοντικές οργανώσεις πολιτικής προστασίας, που δραστηριοποιούνται στο Δήμο Κω για υποστηρικτικές δράσεις στο έργο του στην άμεση/βραχεία διαχείριση συνεπειών λόγω σεισμών
- **Ενεργοποιεί μνημόνιο συνεργασίας με ιδιωτικούς φορείς**, μετά από σχετική εντολή του Δημάρχου, για την εξασφάλιση επιπλέον πόρων για την άμεση/βραχεία διαχείριση συνεπειών λόγω σεισμών
- **Υποβάλλει, κατόπιν εντολής του Δημάρχου, αίτημα** προς τον Γενικό Γραμματέα Πολιτικής Προστασίας για την ενεργοποίηση του Μνημονίου Συνεργασίας μεταξύ της Ελληνικής Αρχής Γεωλογικών και Μεταλλευτικών Ερευνών (Ε.Α.Γ.Μ.Ε.) και της ΓΓΠΠ, σε περιπτώσεις συντελεσθέντος ή εν εξελίξει καταστροφικού φαινομένου γεωλογικής αιτιολογίας (κατολισθήσεις, εδαφικές υποχωρήσεις, καθιζήσεις)
- **Ενημερώνει το ΚΕΠΠ** σχετικά με την εξέλιξη των δράσεων αποκατάστασης και διαχείρισης των συνεπειών του σεισμού.

#### 4.5.4 Τεχνικές Υπηρεσίες του Δήμου Κω

- **Αποστέλλουν συνεργεία** για άμεσο έλεγχο και αποκατάσταση της λειτουργίας υποδομών αρμοδιότητάς τους (οδικό δίκτυο, τεχνικά έργα, κλπ)
- **Προβαίνουν σε επεμβάσεις** για την άρση των επικινδυνότητων, την κατεδάφιση των επικινδύνως ετοιμόρροπων κτιρίων και την απομάκρυνση των ερειπίων
- **Συνεργάζονται με το Λιμενικό Ταμείο του Δήμου Κω και το Λιμεναρχείο Κω** μετά την εκδήλωση σεισμού, για έλεγχο των λιμενικών υποδομών αρμοδιότητάς τους και των πιθανών μεταβολών της μορφολογίας του πυθμένα των λιμενικών εγκαταστάσεων.

#### 4.5.5 Διεύθυνση Διοικητικών Υπηρεσιών του Δήμου Κω

- Μεριμνά για την έκδοση όλων των διοικητικών πράξεων που απαιτούνται για τη λειτουργία των εμπλεκόμενων επιχειρησιακών μονάδων του Δήμου

#### 4.5.6 Διεύθυνση Οικονομικών Υπηρεσιών του Δήμου Κω

- **Διενεργεί με εντολή του Δημάρχου** τις διαδικασίες **μίσθωσης καταλυμάτων** για την προσωρινή στέγαση πολιτών (σύμφωνα με τις διαδικασίες που περιγράφονται στο Παράρτημα Ε)
- **Μεριμνά για την εξασφάλιση των οικονομικών πόρων** για την υλοποίηση των δράσεων που προβλέπονται στον αντίστοιχο σχεδιασμό των εμπλεκόμενων υπηρεσιακών μονάδων του Δήμου,

σύμφωνα με το παρόν σχέδιο (συντήρηση και λειτουργία μηχανημάτων και εξοπλισμού, μίσθωση μηχανημάτων, πρόσληψη εποχιακού προσωπικού, προμήθεια υλικών κλπ.) και την κάλυψη των πρόσθετων αναγκών που έχουν προκύψει

#### **4.5.7Υπηρεσία Πρόνοιας του Δήμου Κω**

- **Αποστολή επιτροπών** για την καταγραφή και εκτίμηση ζημιών σε κατοικίες, οι οποίες προκλήθηκαν από τον σεισμό, προκειμένου να χορηγηθούν οι προβλεπόμενες οικονομικές ενισχύσεις για την κάλυψη των πρώτων αναγκών των πληγέντων, για επισκευές κύριας οικίας ή αντικατάσταση οικοσκευής
- **Αποστολή αιτήματος** στη Διεύθυνση Οικονομικής και Αναπτυξιακής Πολιτικής/Τμήμα Επιχορηγήσεων Τ.Α. του Υπουργείου Εσωτερικών για χορήγηση οικονομικής ενίσχυσης σε όσους περιήλθαν σε κατάσταση ανάγκης συνεπεία σεισμού

#### **4.5.8 Τηλεφωνικό Κέντρο Δήμου Κω**

- Καταγράφει και γνωστοποιεί στις αρμόδιες υπηρεσίες του Δήμου αιτήματα πολιτών για ζημιές που έχει υποστεί η οικοσκευή τους από τον σεισμό
- Παρέχει πληροφορίες σχετικές με τις διαδικασίες, τα δικαιολογητικά κλπ. που χρειάζονται ώστε να λάβουν οι πολίτες οικονομική ενίσχυση (προνοιακό επίδομα).

#### **4.5.9ΔΕΥΑ του Δήμου Κω**

- **Αποστολή συνεργείων** για άμεσο έλεγχο και αποκατάσταση της λειτουργίας τυχόν βλαβών στο δίκτυο ύδρευσης και αποχέτευσης

#### **4.5.10Πρόεδροι Τοπικών Κοινοτήτων Δήμου Κω**

- Λαμβάνουν μέτρα για την άμεση αποκατάσταση των ζημιών επείγοντος χαρακτήρα στα δίκτυα ύδρευσης και αποχέτευσης και σε εξαιρετικές περιπτώσεις αναθέτουν την εκτέλεση των εργασιών αποκατάστασης ζημιών μικρής κλίμακας, εάν από την καθυστέρηση αποκατάστασης δημιουργείται άμεσος κίνδυνος για την επαρκή υδροδότηση της τοπικής κοινότητας, ενημερώνοντας εγγράφως για το λόγο αυτόν τον αρμόδιο Αντιδήμαρχο ή τον Πρόεδρο της ΔΕΥΑ
- Ενημερώνουν τον Δήμαρχο για πρόσθετες ανάγκες που έχουν προκύψει σε τοπικό επίπεδο.

## ΜΕΡΟΣ 5

## ΕΠΙΚΟΙΝΩΝΙΕΣ ΚΑΙ ΡΟΗ ΠΛΗΡΟΦΟΡΙΩΝ

## ΜΕΡΟΣ 5. ΕΠΙΚΟΙΝΩΝΙΕΣ ΚΑΙ ΡΟΗ ΠΛΗΡΟΦΟΡΙΩΝ

## 5.1 Μέσα επικοινωνίας

Στον Δήμο Κω χρησιμοποιούνται τα ακόλουθα μέσα επικοινωνίας (ενδεικτικά)

- Α) Σταθερά τηλέφωνα του Δήμου. Στο Παράρτημα Β αναφέρονται αναλυτικά τα σταθερά τηλέφωνα των υπευθύνων για δράσεις πολιτικής προστασίας
- Β) Κινητά τηλέφωνα των υπευθύνων για δράσεις πολιτικής προστασίας. Στο Παράρτημα Β αναφέρονται αναλυτικά τα κινητά τηλέφωνα των υπευθύνων για δράσεις πολιτικής προστασίας
- Γ) Σταθμός βάσης ασυρμάτου με 4 ασύρματες συσκευές, οι οποίες έχουν δοθεί στους:
- Δήμαρχο
  - Συνεπικουρο δημάρχου ως εντεταλμένο δημοτικό σύμβουλο για την εποπτεία της Πολιτικής Προστασίας του Δήμου Κω,
  - Επιχειρησιακό συντονιστή του Γραφείου Πολιτικής Προστασίας
  - Προϊστάμενο των Τεχνικών Υπηρεσιών
- Δ) Στο Δήμο Κω δραστηριοποιείται η Ομάδα Ραδιοερασιτεχνών Δωδεκανήσου, η οποία δύναται, κατόπιν ενεργοποίησής της από το Γραφείο Πολιτικής Προστασίας, να συνδράμει στις επικοινωνίες του Δήμου με άλλους φορείς και υπηρεσίες σε τοπικό επίπεδο.
- ΣΤ) Στο Δήμο Κω θα λειτουργήσει τηλεφωνικό κέντρο για επικοινωνία με το κοινό για θέματα που αφορούν α) καταγραφή προβλημάτων από την εκδήλωση σεισμού στη επικράτεια του Δήμου β) καταγραφή αιτημάτων για άμεση προσωρινή διαμονή πολιτών, γ) καταγραφή αιτημάτων για μετασεισμικό έλεγχο κατοικιών και αποστολή λίστας στην Γ.Δ.Α.Ε.Γ.Κ. και δ) πληροφορίες σχετικές με τις διαδικασίες, τα δικαιολογητικά κλπ, που χρειάζονται ώστε να λάβουν οικονομική ενίσχυση οι πολίτες (Σχεδιάγραμμα 1).

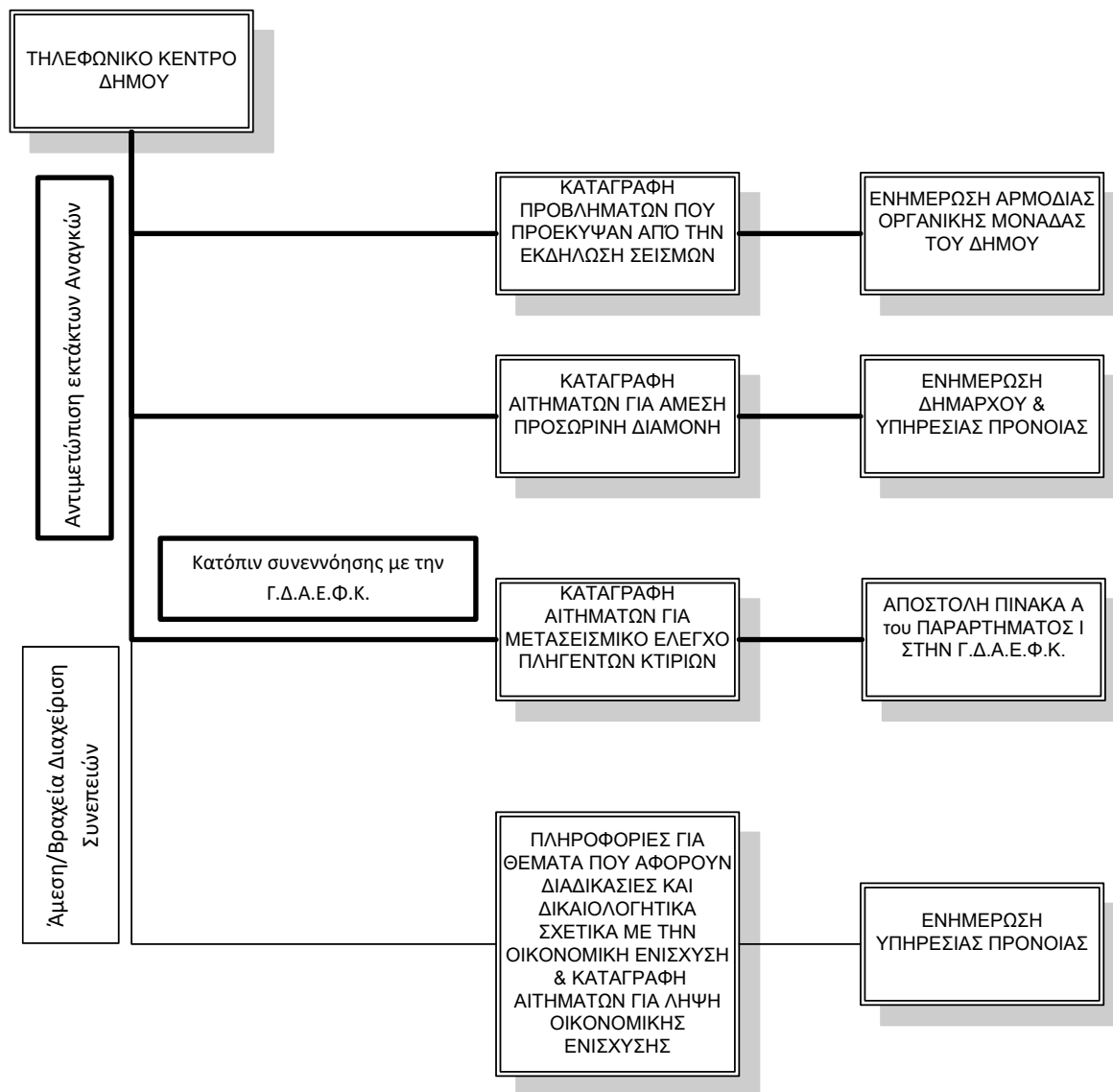

**Σχεδιάγραμμα 1.** Λειτουργία Τηλεφωνικού Κέντρου κατά την Αντιμετώπιση Εκτάκτων Αναγκών και την Άμεση/Βραχεία Διαχείριση Συνεπειών από την εκδήλωση σεισμού

## 5.2 Ροή πληροφοριών

Για τις ανάγκες του παρόντος Πρότυπου Σχεδίου αποδίδονται ενδεικτικά ενέργειες και δράσεις σε οργανικές μονάδες του Δήμου (Γραφείο Πολιτικής Προστασίας, Τεχνικές Υπηρεσίες, κλπ) και σε άλλα όργανα του Δήμου (Αντιδήμαρχος, Πρόεδρος Τοπικής Κοινότητας, κλπ). Νοείται ότι για το Σχέδιο Αντιμετώπισης Εκτάκτων Αναγκών και Άμεσης/Βραχείας Διαχείρισης Συνεπειών από την Εκδήλωση Σεισμών Δήμου οι δράσεις θα πρέπει να αποδοθούν στις αρμόδιες οργανικές μονάδες του Δήμου ή σε Γραφείο Πολιτικής Προστασίας Δήμου Κω»

άλλα όργανα του Δήμου (Αντιδήμαρχος, Πρόεδρος Τοπικής Κοινότητας, κλπ), σύμφωνα με τον Οργανισμό Εσωτερικής Υπηρεσίας του Δήμου και τις εκάστοτε εξουσιοδοτικές πράξεις του Δημάρχου.

### 5.2.1 Αρχική ειδοποίηση για επιπτώσεις από σεισμό και αντιμετώπιση εκτάκτων αναγκών

ΕΛ.ΑΣ. Πρόεδρος Τοπικής Κοινότητας Π.Σ. Δημοτικές Υπηρεσίες Παράρτημα Ε.Κ.Α.Β.	}	Δήμαρχος → Γραφείο ΠΠ Δήμου Κω
--	---	--------------------------------

Γραφείο ΠΠ Δήμου «Κω» → Δήμαρχο

→ Αντιδήμαρχο Πολιτικής Προστασίας

→ Δ/ντή Καθαριότητας, Περιβάλλοντος και Πρασίνου

→ Δ/ντή Τεχνικών Υπηρεσιών

→ Υπηρεσία Πρόνοιας

→ Δ/ντή Δημοτικής Αστυνομίας

→ Πρόεδρο ΔΕΥΑ

→ Προέδρους Τοπικών Κοινοτήτων

→ Διεύθυνση Πολ. Προστ. Περιφέρειας Κω

→ Τμήμα Πολιτικής Προστασίας ΠΕ Νοτίου Αιγαίου

→ ΚΕΠΠ/ΕΣΚΕ

→ Ομάδα Πολιτικής Προστασίας Δήμου Κω

### 5.2.2 Ροή πληροφοριών κινητοποίησης φορέων για τη διαχείριση των συνεπειών και της άμεσης/βραχείας αποκατάστασης.

Δήμαρχος → Αντιδήμαρχος ΠΠ →

→ Γραφείο ΠΠ Δήμου «Κω» → Δ/ντή Καθαριότητας, Περιβάλλοντος και Πρασίνου

→ Πρόεδρο ΔΕΥΑ

→ Τεχνικές Υπηρεσίες

→ Υπηρεσία Πρόνοιας

→ Προέδρους Τοπικών Κοινοτήτων

→ Ομάδα Πολιτικής Προστασίας Δήμου Κω

## ΜΕΡΟΣ 6

## ΣΥΝΤΟΝΙΣΤΙΚΕΣ ΟΔΗΓΙΕΣ ΥΛΟΠΟΙΗΣΗΣ ΔΡΑΣΕΩΝ ΠΟΛΙΤΙΚΗΣ ΠΡΟΣΤΑΣΙΑΣ

**ΜΕΡΟΣ 6. ΣΥΣΤΗΜΑ ΚΙΝΗΤΟΠΟΙΗΣΗΣ ΠΟΛΙΤΙΚΗΣ ΠΡΟΣΤΑΣΙΑΣ -ΣΥΝΤΟΝΙΣΤΙΚΕΣ ΟΔΗΓΙΕΣ  
ΥΛΟΠΟΙΗΣΗΣ ΔΡΑΣΕΩΝ ΠΟΛΙΤΙΚΗΣ ΠΡΟΣΤΑΣΙΑΣ**

Μετά την εκδήλωση ενός σεισμού οι φορείς πολιτικής προστασίας, στο πλαίσιο των αρμοδιοτήτων τους, κινητοποιούνται άμεσα και δρομολογούν σειρά δράσεων για την αντιμετώπιση εκτάκτων αναγκών και την άμεση/βραχεία διαχείριση των συνεπειών. Προϋπόθεση για την αποτελεσματική απόκριση των φορέων πολιτικής προστασίας της χώρας είναι η συνέργεια, η συνεργασία και η διαλειτουργικότητα σε όλα τα επίπεδα Διοίκησης.

Στο παρόν μέρος αναφέρονται συντονιστικές οδηγίες για τη απόκριση όλων των εμπλεκόμενων φορέων για την από κοινού αντιμετώπιση εκτάκτων αναγκών και την άμεση/βραχεία διαχείριση συνεπειών και την εξασφάλιση ενιαίας και συγχρονισμένης δράσης.

**6.1 Αυξημένη ετοιμότητα για την αντιμετώπιση κινδύνων από την εκδήλωση σεισμών**

Όπως έχει ήδη αναφερθεί, δεδομένης της αδυναμίας βραχυπρόθεσμης πρόγνωσης σεισμικών φαινομένων, η έγκαιρη προειδοποίηση γενικά δεν έχει εφαρμογή στην περίπτωση του σχεδιασμού αντιμετώπισης κινδύνων από την εκδήλωση σεισμών.

Οστόσο, ο Γενικός Γραμματέας Πολιτικής Προστασίας δύναται να θέσει το δυναμικό και τα μέσα πολιτικής προστασίας (όπως ορίζονται στο αρθ. 3 του Ν. 3013/2002) σε κατάσταση ετοιμότητας πολιτικής προστασίας εν όψει επαπειλούμενου κινδύνου (σύμφωνα με το αρθ. 2 του Ν. 3013/2002), λαμβάνοντας υπόψη τις γνωμοδοτήσεις – πορίσματα της Μόνιμης Ειδικής Επιστημονικής Επιτροπής Εκτίμησης Σεισμικής Επικινδυνότητας και Αξιολόγησης Σεισμικού Κινδύνου του Ο.Α.Σ.Π. (Δ16γ/08/264/Γ/2014 (ΦΕΚ 2019Β) και ΔΝΣα/49717/Φ.50κ/17 (ΦΕΚ 714ΥΟΔΔ).

Σε αυτές τις περιπτώσεις:

- οι Δήμοι ελέγχουν άμεσα την πορεία υλοποίησης των προπαρασκευαστικών δράσεων, οι οποίες προβλέπονται στην παράγραφο 3.1 του παρόντος, στις περιοχές που έχουν τεθεί σε κατάσταση ετοιμότητας πολιτικής προστασίας εν όψει επαπειλούμενου κινδύνου, και σε περίπτωση που αυτές δεν έχουν ολοκληρωθεί, επισπεύδεται η υλοποίησή τους. Στις ανωτέρω περιοχές οι Δήμαρχοι δύνανται κατά την κρίση τους να συγκαλέσουν τα Συντονιστικά Τοπικά Όργανα (ΣΤΟ) των Δήμων για την υποβοήθηση του έργου τους στο συντονισμό των φορέων που εμπλέκονται σε δράσεις ετοιμότητας πολιτικής προστασίας για την αντιμετώπιση κινδύνων από την εκδήλωση σεισμών.

- οι λοιποί αρμόδιοι επιχειρησιακά εμπλεκόμενοι φορείς α) προβαίνουν σε άμεσο έλεγχο και τυχόν επικαιροποίηση των επιχειρησιακών τους σχεδίων για την αντιμετώπιση κινδύνων από την εκδήλωση σεισμού, β) δύνανται να προχωρήσουν στην ενίσχυση των επιχειρησιακών δυνατοτήτων τους στις ανωτέρω περιοχές που έχουν τεθεί σε κατάσταση ετοιμότητας πολιτικής προστασίας εν όψει επαπειλούμενου κινδύνου και γ) συμμετέχουν στα Συντονιστικά Τοπικά Όργανα (ΣΤΟ) των Δήμων και τα Συντονιστικά Όργανα Πολιτικής Προστασίας (ΣΟΠΠ) των Περιφερειακών Ενοτήτων.

### **6.2 Διοίκηση, Έλεγχος & Συντονισμός επιχειρήσεων**

Για την αντιμετώπιση εκτάκτων αναγκών από την εκδήλωση σεισμών και τη διαχείριση των συνεπειών (συμπεριλαμβανομένης της οργανωμένης απομάκρυνσης πολιτών και της άμεσης-βραχείας αποκατάστασης), η Διοίκηση, Έλεγχος & Συντονισμός των επιχειρήσεων αποτελεί ευθύνη των οργάνων Πολιτικής Προστασίας (Γενικός Γραμματέας Πολιτικής Προστασίας, Συντονιστής Αποκεντρωμένης Διοίκησης, Περιφερειάρχης/αρμόδιος Αντιπεριφερειάρχης, Δήμαρχος) τα οποία αναλόγως της κλιμάκωσης υλοποιούν στο πλαίσιο των αρμοδιοτήτων τους δράσεις πολιτικής προστασίας, ενημερώνοντας ταυτόχρονα το ανώτερο διοικητικό Όργανο Πολιτικής Προστασίας.

Η Διοίκηση, ο Έλεγχος & ο Συντονισμός επιμέρους επιχειρησιακών δράσεων αναλαμβάνεται από τους καθ' ύλη αρμόδιους φορείς.

- Δράσεις έρευνας και διάσωσης, ελέγχου και καταστολής των αστικών πυρκαγιών, καθώς και ενίσχυσης σε προσωπικό και μέσα του ΠΣ, αναλαμβάνονται και συντονίζονται από τον εκάστοτε Επικεφαλής Αξιωματικό του Πυροσβεστικού Σώματος, ο οποίος ενεργεί ως συντονιστής του έργου στην περιοχή του συμβάντος.
- Δράσεις ασφάλειας, μέτρων τροχαίας, υποστήριξης μέτρων προστασίας πολιτών αναλαμβάνονται και συντονίζονται από τον εκάστοτε Επικεφαλής Αξιωματικό της Ελληνικής Αστυνομίας και σε περίπτωση περιοχής αρμοδιότητας Λιμενικού Σώματος, από τον εκάστοτε Επικεφαλής Αξιωματικό του Λιμενικού Σώματος.
- Δράσεις ιατρικής υποστήριξης, διακομιδής τραυματιών-ασθενών και ενεργοποίησης των κατά τόπους μονάδων υγείας (νοσοκομεία, κέντρα υγείας, κλπ). αναλαμβάνονται και συντονίζονται από το ΕΚΑΒ (Κεντρική Υπηρεσία ή Παράρτημα ΕΚΑΒ).
- Δράσεις έρευνας και διάσωσης στη χωρική αρμοδιότητα του Λιμενικού Σώματος - Ελληνικής Ακτοφυλακής (θαλάσσιος χώρος, αιγιαλός και παραλία) αναλαμβάνονται και συντονίζονται από τις εκάστοτε αρμόδιες αρχές του ΛΣ-ΕΛΑΚΤ.

### **6.3 Επίσημη ανακοίνωση χαρακτηριστικών σεισμικού φαινομένου**

Η επίσημη ανακοίνωση του σεισμού που αφορά στα εγγενή στοιχεία του σεισμού (ώρα εκδήλωσης, μέγεθος, επίκεντρο, εστιακό βάθος, χαρακτηρισμός) δίδεται από το Γεωδυναμικό Ινστιτούτο του Εθνικού Αστεροσκοπείου Αθηνών, το οποίο αποτελεί τον συντονιστή φορέα του Ενιαίου Εθνικού Σεισμολογικού Δικτύου (Ε.Ε.Σ.Δ.).

Μετά την εκδήλωση σεισμού το Γεωδυναμικό Ινστιτούτο του Εθνικού Αστεροσκοπείου Αθηνών αποστέλλει την επίσημη ανακοίνωση του σεισμού στον Γενικό Γραμματέα Πολιτικής Προστασίας, καθώς και στον Πρόεδρο του Ο.Α.Σ.Π. για την περαιτέρω κινητοποίηση των εμπλεκόμενων υπηρεσιών

και φορέων στην αντιμετώπιση εκτάκτων αναγκών και τη διαχείριση των συνεπειών, όταν αυτό κριθεί απαραίτητο.

Η αποστολή της επίσημης ανακοίνωσης του σεισμού πραγματοποιείται κατά κύριο λόγο για σεισμούς μεγέθους άνω των 4 βαθμών της κλίμακας Richter.

#### **6.4 Αρχική εκτίμηση συνεπειών**

Οι πρώτες πληροφορίες σχετικά με την εκδήλωση σεισμού, τις επηρεαζόμενες περιοχές και την αρχική εκτίμηση των συνεπειών, σε συνδυασμό με την επίσημη ανακοίνωση του σεισμού από το Γεωδυναμικό Ινστιτούτο του Εθνικού Αστεροσκοπείου Αθηνών, έχουν βαρύνουσα σημασία για την ορθή εκτίμηση της κατάστασης και την εν συνεχεία άμεση κινητοποίηση και κλιμάκωση των δράσεων πολιτικής προστασίας. Σημειώνεται ότι η εκτίμηση των συνεπειών είναι μια δυναμική διαδικασία και δύναται να τροποποιείται σύμφωνα με τις νεότερες εισερχόμενες πληροφορίες αλλά και λόγω της περαιτέρω εξέλιξης της σεισμικής δράσης στην περιοχή.

Οι κατά τόπους αρμόδιες υπηρεσίες της ΕΛ.ΑΣ., οι οποίες αποτελούν θεσμικά τον φορέα επίσημης ενημέρωσης για την αρχική εκτίμηση των συνεπειών στην περιοχή ευθύνης τους μετά από την εκδήλωση σεισμού (ΥΑ 1299 10-04-2003, ΦΕΚ 423Β), δια των αρμόδιων οργάνων τους συλλέγουν πληροφορίες σχετικές με τις επιπτώσεις που έχει προκαλέσει ο σεισμός (ζημιές, θύματα, καταρρεύσεις, εγκλωβισμοί, κτλ), ενημερώνουν άμεσα:

- τους επιχειρησιακά εμπλεκόμενους τοπικούς φορείς (Π.Σ., Ε.Κ.Α.Β., κλπ) για συμβάντα αρμοδιότητάς τους,
- τον οικείο Δήμαρχο, τον οικείο Περιφερειάρχη και τον αρμόδιο Αντιπεριφερειάρχη
- το ΚΕΠΠ/ΓΓΠΠ, τηλεφωνικώς και γραπτώς όταν αυτό είναι εφικτό (συνοπτική έγγραφη αναφορά – Υ.Α. 1299 10-04-2003, ΦΕΚ 423Β).

Διευκρινίζεται, ότι η επίσημη ενημέρωση του κοινού για την επικρατούσα κατάσταση και την βατότητα του οδικού δικτύου, αποτελεί αρμοδιότητα των κατά τόπους υπεύθυνων υπηρεσιών της ΕΛ.ΑΣ.

Η ανωτέρω ενημέρωση για την επικρατούσα κατάσταση και τη βατότητα του οδικού δικτύου πραγματοποιείται κατά περίπτωση με την έκδοση δελτίων τύπου και ανακοινώσεων, με τη μορφή προφορικών δηλώσεων και συνεντεύξεων καθώς και μέσω της ιστοσελίδας της ΕΛΑΣ ([www.astynomia.gr](http://www.astynomia.gr)).

Με εντολή των Περιφερειάρχων και των Δημάρχων κινητοποιούνται οι υπεύθυνοι των αρμόδιων υπηρεσιών της Περιφέρειας και του Δήμου στην πληγείσα περιοχή για την άμεση διαχείριση των συνεπειών και την παροχή βοήθειας στους πληγέντες.

Το ΚΕΠΠ/ΕΣΚΕ, μετά τη λήψη της επίσημης ανακοίνωσης του σεισμού από το Γεωδυναμικό Ινστιτούτο του Εθνικού Αστεροσκοπείου Αθηνών, επικοινωνεί άμεσα με τις κατά τόπους αρμόδιες υπηρεσίες της ΕΛ.ΑΣ., τα Γραφεία Πολιτικής Προστασίας των Δήμων, τα Τμήματα Πολιτικής Προστασίας των Περιφερειακών Ενοτήτων, τις Δ/σεις Πολιτικής Προστασίας των Περιφερειών, τις Δ/σεις Πολιτικής Προστασίας των Αποκεντρωμένων Διοικήσεων, καθώς και με άλλα Κέντρα Επιχειρήσεων που λειτουργούν σε 24-ωρη βάση από φορείς της κεντρικής διοίκησης (ΕΛ.ΑΣ./ΕΣΚΕΔΙΚ, ΕΚΑΒ, 199 ΣΕΚΥΠΣ/ΕΣΚΕ, κλπ), απ' όπου ενημερώνεται για τις ευρύτερες επιπτώσεις του σεισμού και ενημερώνει ακολούθως τον Γενικό Γραμματέα Πολιτικής Προστασίας, τον Προϊστάμενο της Δ/σης Σχεδιασμού & Αντιμετώπισης Εκτάκτων Αναγκών της ΓΓΠΠ και τον Προϊστάμενο της Γενικής Διεύθυνσης

Αποκατάστασης Επιπτώσεων Φυσικών Καταστροφών (Γ.Δ.Α.Ε.Φ.Κ.) της Γενικής Γραμματείας Υποδομών.

Ο Πρόεδρος του Ο.Α.Σ.Π., εκτιμώντας τα χαρακτηριστικά του σεισμού και την αρχική εκτίμηση των συνεπειών ενημερώνει τον Υπουργό Υποδομών & Μεταφορών, τον Υπουργό Προστασίας του Πολίτη, τον Γενικό Γραμματέα Υποδομών και τον Γενικό Γραμματέα Πολιτικής Προστασίας.

Επισημαίνεται ότι οι κατά τόπους αρμόδιες υπηρεσίες Τροχαίας της ΕΛ.ΑΣ. δύνανται να λαμβάνουν εντός και εκτός κατοικημένων περιοχών προσωρινά μέτρα απαγορεύσεων ή περιορισμών της κυκλοφορίας, όταν αυτό επιβάλλεται από ιδιαίτερους λόγους ασφαλείας ή σε έκτακτες περιπτώσεις για την αντιμετώπιση τελειώς προσωρινών καταστάσεων (άρθρ. 52 του Κώδικα Οδικής Κυκλοφορίας Ν. 2696/1999 (ΦΕΚ 57Α), όπως αυτό έχει αντικατασταθεί με την παρ. 9 του άρθρου 48 του Ν. 4313/2014 (ΦΕΚ 261 Α)).

Επίσης, η ΕΛ.ΑΣ., όταν αυτό απαιτείται και είναι εφικτό, δύναται με τα εναέρια μέσα που διαθέτει να πραγματοποιεί πτήσεις πάνω από τις πληγείσες περιοχές για την από αέρος συλλογή πληροφοριών σχετικά με τις επιπτώσεις του σεισμού και την επικρατούσα κατάσταση, με στόχο την ταχύτερη και πληρέστερη ενημέρωση της Κεντρικής Διοίκησης, στο πλαίσιο εφαρμογής του εγκεκριμένου Ειδικού Σχεδίου Κινητοποίησης της ΕΛ.ΑΣ. για την αντιμετώπιση καταστροφών που προέρχονται από σεισμούς.

Νοείται ότι οποιοσδήποτε φορέας σε Κεντρικό ή Αποκεντρωμένο επίπεδο συλλέξει πρωτογενείς πληροφορίες σχετικά με τις συνέπειες του σεισμού, οφείλει να ενημερώνει άμεσα τα αντίστοιχα διοικητικού επιπέδου όργανα των κατά περίπτωση επιχειρησιακά εμπλεκόμενων φορέων (Π.Σ, ΕΛ.ΑΣ, ΕΚΑΒ, κλπ) καθώς και τα αρμόδια Αποκεντρωμένα Όργανα Πολιτικής Προστασίας (Δήμαρχος, Περιφερειάρχης, αρμόδιος Αντιπεριφερειάρχης)

#### **6.5 Επικοινωνίες**

Οι επικοινωνίες μεταξύ των Φορέων για την αντιμετώπιση εκτάκτων αναγκών και την άμεση/βραχεία διαχείριση των συνεπειών από την εκδήλωση σεισμού, γίνονται κατά κανόνα με τη χρήση των δικτύων σταθερής και κινητής τηλεφωνίας σε όλα τα στάδια επιχειρήσεων.

Για τις ενδοεπικοινωνίες τους οι εμπλεκόμενοι φορείς δύνανται να χρησιμοποιούν και δίκτυα ασύρματων επικοινωνιών, σύμφωνα με τα προβλεπόμενα στον επιχειρησιακό σχεδιασμό τους.

Η ανταλλαγή πληροφοριών, η αποστολή αιτημάτων, κλπ. που πραγματοποιούνται μέσω τηλεφωνικών επικοινωνιών, δύναται να ακολουθείται με την αποστολή τηλεομοιοτυπίας (FAX), όταν αυτό απαιτείται και είναι εφικτό.

Η αρχική εκτίμηση των συνεπειών μετά την εκδήλωση σεισμού και η εν συνεχεία κινητοποίηση των φορέων που εμπλέκονται σε τοπικό, περιφερειακό και κεντρικό επίπεδο στην αντιμετώπιση εκτάκτων αναγκών και την άμεση/βραχεία διαχείριση των συνεπειών, έχει ως βασική προϋπόθεση την απρόσκοπτη επικοινωνία τους μέσω των υφιστάμενων συστημάτων τηλεπικοινωνιών (σταθερή και κινητή τηλεφωνία, διαδίκτυο, ασύρματα δίκτυα).

Στις περιπτώσεις που, κατά τις πρώτες ώρες μετά την εκδήλωση του σεισμού, παρουσιάζονται δυσχέρειες στις επικοινωνίες και μέχρι την αποκατάστασή τους οι κατά τόπους Αστυνομικές Υπηρεσίες ή οι Υπηρεσίες του Πυροσβεστικού Σώματος, δύνανται να υποστηρίξουν το έργο των Περιφερειαρχών, των αρμόδιων Αντιπεριφερειαρχών και των Δημάρχων, που αφορά τις μεταξύ τους επικοινωνίες, με τη διάθεση προσωπικού ή μέσων ως συνδέσμων με δυνατότητα ασύρματης επικοινωνίας, όταν αυτό απαιτείται και είναι εφικτό.

Εναλλακτικά, στο έργο της τηλεπικοινωνιακής υποστήριξης των Δημάρχων, των Αντιπεριφερειάρχων και των Περιφερειάρχων, όταν παρουσιάζονται δυσχέρειες στις επικοινωνίες, δύναται να συμβάλλουν άμεσα οι Ραδιοερασιτεχνικοί Σύλλογοι ή ραδιοερασιτέχνες μέλη της Ένωσης Ελλήνων Ραδιοερασιτεχνών που δραστηριοποιούνται στην πληγείσα περιοχή, όπως αυτό έχει καθοριστεί εκ των προτέρων στις σχετικές προπαρασκευαστικές συνεδριάσεις των Συντονιστικών Τοπικών Οργάνων (ΣΤΟ) των οικείων Δήμων και των Συντονιστικών Οργάνων Πολιτικής Προστασίας (ΣΟΠΠ) των οικείων Περιφερειακών Ενοτήτων για την ετοιμότητα αντιμετώπισης κινδύνων από την εκδήλωση σεισμών.

## 6.6 Κινητοποίηση

Στο στάδιο αυτό, όλοι οι φορείς που είναι υπεύθυνοι για την αντιμετώπιση καταστάσεων έκτακτης ανάγκης από την εκδήλωση σεισμού, λαμβάνοντας υπόψη την αρχική εκτίμηση των συνεπειών, αξιολογώντας τις πληροφορίες για την επικρατούσα κατάσταση καθώς και τα πιθανά αιτήματα συνδρομής προς άλλους φορείς, κινητοποιούν το εμπλεκόμενο προσωπικό και τα μέσα που έχουν στη διάθεσή τους για την υλοποίηση δράσεων πολιτικής προστασίας για την αντιμετώπιση εκτάκτων αναγκών και την άμεση/βραχεία διαχείριση των συνεπειών της καταστροφής, βάσει του αντίστοιχου σχεδιασμού τους.

Νοείται ότι το επίπεδο κλιμάκωσης και κινητοποίησης του εμπλεκόμενου προσωπικού και των μέσων δύναται να τροποποιηθεί, όταν αυτό απαιτηθεί βάσει της αξιολόγησης των νεότερων δεδομένων που αφορούν στις συνέπειες του καταστροφικού φαινομένου. Κριτήρια κλιμάκωσης θεωρούνται:

- η αδυναμία αντιμετώπισης της καταστροφής από το κατώτερο διοικητικό επίπεδο λόγω ανεπάρκειας διατιθέμενων πόρων
- η έκταση της καταστροφής
- το μέγεθος των απωλειών ή ζημιών (ένταση της καταστροφής)

Διευκρινίζεται ότι η κλιμάκωση της κινητοποίησης του κάθε φορέα δεν πρέπει να συγχέεται με τη γενικότερη κλιμάκωση της κινητοποίησης του συνόλου του Μηχανισμού Πολιτικής Προστασίας (η οποία ορίζεται στο Ν.3013/2002, αρθ. 2) και είναι δυνατόν να λαμβάνει χώρα σε διαφορετικό χρόνο, όπως προκύπτει από το ρόλο και τις αρμοδιότητές του.

### 6.6.1 Κινητοποίηση σε τοπικό επίπεδο

**Οι κατά τόπους Αστυνομικές Αρχές** με βάση την αρχική εκτίμηση των συνεπειών μετά την εκδήλωση σεισμού και σύμφωνα με τα προβλεπόμενα στο σχεδιασμό τους κινητοποιούν τους διαθέσιμους πόρους, αν αυτό απαιτηθεί, για τη λήψη μέτρων τροχαίας κίνησης για τη διευκόλυνση της κίνησης των οχημάτων έκτακτης ανάγκης (Π.Σ, Ε.Κ.Α.Β., κλπ), καθώς και για τη διευκόλυνση της κίνησης των πολιτών προς ασφαλείς υπαίθριους χώρους (χώροι καταφυγής).

Επίσης, στα πλαίσια των αρμοδιοτήτων τους, προχωρούν στη λήψη μέτρων τάξης και ασφάλειας περιμετρικά των χώρων επιχειρήσεων του Π.Σ., στους χώρους που έχουν καταφύγει οι πολίτες (χώροι καταφυγής), καθώς και όπου αλλού απαιτείται η επιπρόσθετη λήψη μέτρων ασφάλειας για τη διευκόλυνση του έργου των σωστικών συνεργείων και την προστασία της ζωής και της περιουσίας των πολιτών. Σε περιπτώσεις που δεν επαρκούν τα διαθέσιμα μέσα του ΕΚΑΒ και αν παραστεί ανάγκη, δύναται να συνδράμουν το έργο της μεταφοράς τραυματιών σε νοσηλευτικές μονάδες.

**Οι κατά τόπους Πυροσβεστικές Υπηρεσίες**, μετά την εκδήλωση σεισμού ενημερώνονται για συμβάντα αρμοδιότητάς τους από τις υπηρεσίες της ΕΛ.ΑΣ. ή και από άλλους φορείς και ιδιώτες και κινητοποιούνται σύμφωνα με τα προβλεπόμενα στα επιχειρησιακά τους σχέδια. Προβαίνουν σε αξιολόγηση και εκτίμηση των πληροφοριών από τον τόπο της καταστροφής, κλιμακώνουν τις δράσεις τους και αναλόγως της φύσης και της έκτασης των συμβάντων αρμοδιότητάς τους (αστική έρευνα και διάσωση, κατάσβεση πυρκαγιών, κτλ.) αιτούνται μέσω του ΕΣΚΕ την ενίσχυση των δυνάμεών τους με προσωπικό και μέσα του Π.Σ., καθώς και την υποστήριξη για την υλοποίηση των ανωτέρω δράσεων από άλλους φορείς (ΕΛ.ΑΣ., ΕΚΑΒ, ΟΤΑ, κλπ).

**Οι υπηρεσίες του ΕΚΑΒ** στις πληγείσες περιοχές, με βάση την ενημέρωση που έχουν από τις υπηρεσίες της ΕΛ.ΑΣ., του Π.Σ. ή και από άλλους φορείς και ιδιώτες, θέτουν σε ετοιμότητα τους διαθέσιμους πόρους τους, σύμφωνα με τα προβλεπόμενα στο σχεδιασμό τους, και κατευθύνουν το έργο τους σε συνεργασία με τους κατά τόπους διοικητές των υγειονομικών μονάδων και τις κατά τόπους διοικήσεις του Π.Σ., της ΕΛ.ΑΣ. και του ΛΣ/ΕΛΑΚΤ.

**Ο Πρόεδρος του Ε.Κ.Α.Β.** ενεργοποιεί, όταν αυτό απαιτηθεί, την Ομάδα Διαχείρισης Κρίσεων (Ο.Δι.Κ.) του Εθνικού Κέντρου Άμεσης Βοήθειας, η οποία συντονίζει επιτελικά και επιχειρησιακά τις δραστηριότητες των κατά τόπους δυνάμεων του ΕΚΑΒ (παραρτήματα του ΕΚΑΒ, Ειδικό Τμήμα Ιατρικής Καταστροφών (ΕΤΙΚ) του ΕΚΑΒ, κλπ).

Επίσης το **ΕΚΑΒ**, μετά την εκδήλωση σεισμού, έχει την ευθύνη για τον γενικότερο συντονισμό των φορέων που έχουν την ευθύνη για την υλοποίηση δράσεων σχετικών με την αντιμετώπιση εκτάκτων καταστάσεων που αφορούν στη δημόσια υγεία. Ειδικότερα και όταν αυτό απαιτείται, παρακολουθεί την εφαρμογή δράσεων του Τομέα Υγείας βάσει του αντίστοιχου σχεδιασμού, για την αντιμετώπιση εκτάκτων αναγκών λόγω σεισμών, όπως ετοιμότητα και λειτουργία των νοσηλευτικών μονάδων για την υποδοχή περιστατικών υγείας, κάλυψη αυξημένων αναγκών σε φαρμακευτικό υλικό, επιδημιολογική επιτήρηση από κλιμάκια του ΕΟΔΥ, έλεγχοι Δημόσιας Υγείας (Υδατος, Υγιεινής χώρου φύλαξης τροφίμων), ψυχοκοινωνική υποστήριξη στις πληγείσες περιοχές από κλιμάκια του ΕΚΚΑ, κλπ. (Ν.3370/2005, ΦΕΚ 176Α – Ν. 3527/2007, ΦΕΚ 25Α).

**Οι διοικήσεις των νοσηλευτικών μονάδων** στην περιοχή όπου εκδηλώνονται σεισμοί, βρίσκονται σε ετοιμότητα ενεργοποίησης των επιχειρησιακών σχεδίων αντιμετώπισης εκτάκτων αναγκών (Σχέδιο Εκτάκτων Αναγκών «ΠΕΡΣΕΑΣ») σε συνεργασία με το ΕΚΑΒ, σχετικά με τον αριθμό των περιστατικών υγείας στην περιοχή ευθύνης τους.

**Οι κατά τόπους Λιμενικές Αρχές** υλοποιούν μέτρα τάξης και ασφάλειας για τους χώρους αρμοδιότητας του Λιμενικού Σώματος-Ελληνικής Ακτοφυλακής και συμβάλλουν στον άμεσο έλεγχο των λιμενικών υποδομών σε συνεργασία με τους φορείς διοίκησης και λειτουργίας λιμένων (ΝΔ 444/1970 (ΦΕΚ 39 Α), ΠΔ 242/1999 (ΦΕΚ 202Α). Επίσης, δρομολογούν δράσεις μετά από σχετική ειδοποίηση, οι οποίες συνδέονται με την απομάκρυνση πολιτών από παράκτιες περιοχές ενόψει απειλούμενου κινδύνου εκδήλωσης τσουνάμι, στα πλαίσια των χρονικών δυνατοτήτων που παρέχει σήμερα το σύστημα έγκαιρης προειδοποίησης για τσουνάμι, του Εθνικού Κέντρου Προειδοποίησης Τσουνάμι, του Γεωδυναμικού Ινστιτούτου του Εθνικού Αστεροσκοπείου Αθηνών, καθώς και του προσωπικού και των μέσων που διαθέτουν σε τοπικό επίπεδο. Παράλληλα, διευκολύνουν την από θαλάσσης μεταφορά πεζοπόρων τμημάτων ή και οχημάτων του Π.Σ., καθώς και άλλων επιχειρησιακά εμπλεκόμενων φορέων (ΕΚΑΒ, Γ.Δ.Α.Ε.Φ.Κ., κλπ), όταν αυτό κρίνεται απαραίτητο, καθώς και την από θαλάσσης μεταφορά προσωπικού, υλικών και μέσων για την περίθαλψη πληγέντων με υπηρεσιακά ή ναυλωθέντα πλοία.

Όταν μετά την εκδήλωση σεισμού εκδοθεί μήνυμα προειδοποίησης για την εκδήλωση τσουνάμι από το Εθνικό Κέντρο Προειδοποίησης Τσουνάμι, του Γεωδυναμικού Ινστιτούτου του Εθνικού Γραφείου Πολιτικής Προστασίας Δήμου Κω»

Αστεροσκοπείου Αθηνών, η διαχείριση των μηνυμάτων προειδοποίησης για τσουνάμι πραγματοποιείται σύμφωνα με τα προβλεπόμενα στο 1561/09-07-2015 έγγραφό μας.

Στις περιοχές που αναμένεται να εκδηλωθεί τσουνάμι, σύμφωνα με το περιεχόμενο των μηνυμάτων τσουνάμι που διαβιβάζονται από το Κέντρο Επιχειρήσεων του Αρχηγείου του Λιμενικού Σώματος-Ελληνικής Ακτοφυλακής προς τις κατά τόπους Λιμενικές Αρχές, αυτές στο πλαίσιο των αρμοδιοτήτων τους, οφείλουν στο πλαίσιο των χρονικών δυνατοτήτων καθώς και του προσωπικού και των μέσων που διαθέτουν σε τοπικό επίπεδο, να δρομολογούν δράσεις που συνδέονται με την απομάκρυνση πολιτών από παράκτιες περιοχές.

Με δεδομένο το γεγονός ότι στην περιοχή της Ανατολικής Μεσογείου, λόγω της θαλάσσιας γεωμορφολογίας αλλά και των μικρών σχετικά αποστάσεων μεταξύ των σημείων γένεσης των τσουνάμι και των ακτών, οι χρόνοι που μεσολαβούν από τη γένεση των κυμάτων αυτών μέχρι την άφιξή τους στις ακτές είναι σχετικά μικροί, η κυριότερη δράση είναι η κατά το δυνατό άμεση ενημέρωση των πολιτών που βρίσκονται στην παράκτια ζώνη για την απομάκρυνσή τους και την κατεύθυνσή τους προς περιοχές της ενδοχώρας με μεγαλύτερο υψόμετρο.

Την δράση αυτή, στο πλαίσιο των χρονικών δυνατοτήτων, καθώς και του προσωπικού και των μέσων που διαθέτουν σε τοπικό επίπεδο, δύναται να συνδράμουν και οι λοιποί τοπικοί φορείς πρώτης απόκρισης (ΕΛ.ΑΣ., Π.Σ.) κατόπιν σχετικής συνεννόησης και ενημέρωσής τους από τις κατά τόπους αρμόδιες Λιμενικές Αρχές.

Διευκρινίζεται ότι η ανωτέρω δράση δεν εμπίπτει στις προβλέψεις του άρθρου 108 του Ν.4249/2014 περί οργανωμένης απομάκρυνσης πολιτών, δεδομένου του μικρού χρόνου που μεσολαβεί μεταξύ της λήψης του μηνύματος προειδοποίησης για την εκδήλωση τσουνάμι από τους τοπικούς φορείς πρώτης απόκρισης (ΑΣ ΕΛΚΑΤ, ΕΛΑΣ ΠΣ) και της πιθανής άφιξης του τσουνάμι στις ακτές, καθώς και του μεγάλου εύρους των πιθανώς επηρεαζόμενων ακτογραμμών, που δεν εξασφαλίζουν την έγκαιρη και ασφαλή υλοποίηση της δράσης αυτής.

**Οι Δήμαρχοι** εκτιμώντας τις επιπτώσεις, όπως αυτές διαμορφώνονται από τις πληροφορίες που έχουν συλλέξει ή από νεότερες πληροφορίες που ακολουθούν την εξέλιξη του καταστροφικού φαινομένου, κινητοποιούν δια των Γραφείων Πολιτικής Προστασίας των Δήμων, το επιχειρησιακά εμπλεκόμενο δυναμικό και τα μέσα πολιτικής προστασίας του Δήμου, προκειμένου να δρομολογήσουν δράσεις όπως αυτές αναφέρονται στις παραγράφους 3.3 και 3.4 του παρόντος.

**Οι Περιφερειάρχες ή οι αρμόδιοι Αντιπεριφερειάρχες** που ενεργούν σύμφωνα με τις οδηγίες και τις κατευθύνσεις που τους παρέχουν οι Περιφερειάρχες, εκτιμώντας τις επιπτώσεις, όπως αυτές διαμορφώνονται από τις πληροφορίες που έχουν συλλέξει ή από νεότερες πληροφορίες που ακολουθούν την εξέλιξη του καταστροφικού φαινομένου, κινητοποιούν δια των Δ/νσεων Πολιτικής Προστασίας, το επιχειρησιακά εμπλεκόμενο δυναμικό και τα μέσα πολιτικής προστασίας της Περιφέρειας, προκειμένου να δρομολογήσουν δράσεις όπως αυτές αναφέρονται στον σχεδιασμό τους.

Νοείται ότι κατά προτεραιότητα εξετάζονται αιτήματα συνδρομής στο έργο διάσωσης και απεγκλωβισμού όπως είναι και η διάνοιξη αποκλεισμένων δρόμων αρμοδιότητας των Δήμων και των Περιφερειών για τη διευκόλυνση της κίνησης των οχημάτων των σωστικών συνεργείων προς και από την πληγείσα περιοχή, τις νοσοκομειακές μονάδες, κλπ.

**Οι Διευθυντές σχολικών μονάδων Α/θμιας και Β/θμιας Εκπαίδευσης** (δημοσίων και ιδιωτικών), μετά την εκδήλωση σεισμού και εφόσον οι σχολικές μονάδες βρίσκονται σε λειτουργία, εκκενώνουν άμεσα τα σχολικά κτίρια αρμοδιότητάς τους βάσει του σχεδιασμού τους και σύμφωνα με τις κατευθυντήριες οδηγίες που δίνονται από τον Ο.Α.Σ.Π. και κατευθύνουν τους μαθητές και το προσωπικό προς τους προσδιορισμένους εκ των προτέρων ασφαλείς υπαίθριους χώρους καταφυγής

Γραφείο Πολιτικής Προστασίας Δήμου Κω»

λόγω σεισμού, προκειμένου εν συνεχεία οι μαθητές να παραληφθούν με ασφάλεια από τους γονείς ή τους κηδεμόνες τους.

**Οι υπεύθυνοι λειτουργίας αρχαιολογικών χώρων, μνημείων και μουσείων** μετά την εκδήλωση σεισμού και εφόσον αυτά βρίσκονται σε λειτουργία, εκκενώνουν άμεσα τις κτιριακές εγκαταστάσεις αρμοδιότητάς τους από τους επισκέπτες, βάσει του σχεδιασμού τους και σύμφωνα με τις κατευθυντήριες οδηγίες που δίνονται από το Υπουργείο Πολιτισμού και Αθλητισμού. Σε περιπτώσεις που προκύπτουν θέματα άμεσης προσωρινής φύλαξης των ανωτέρω χώρων και των εκθεμάτων, οι υπεύθυνοι λειτουργίας των χώρων αυτών δύνανται να αιτηθούν τη συνδρομή των κατά τόπους αρμόδιων αστυνομικών αρχών.

**Οι Συντονιστές των Αποκεντρωμένων Διοικήσεων** κινητοποιούν τις Δ/νσεις Πολιτικής Προστασίας προκειμένου να εκτιμήσουν το εύρος των συνεπειών από την εκδήλωση του σεισμού και εφόσον συντρέχουν λόγοι να συμβάλουν με το προσωπικό και τα μέσα της Αποκεντρωμένης Διοίκησης στην αντιμετώπιση εκτάκτων αναγκών και τη διαχείριση των συνεπειών, εφόσον τούτο κριθεί απαραίτητο.

#### **6.6.2 Κινητοποίηση φορέων λειτουργίας και συντήρησης δικτύων και υποδομών στην περιοχή που εκδηλώθηκε ο σεισμός**

Μετά την εκδήλωση σεισμού, οι υπεύθυνοι λειτουργίας και συντήρησης τεχνικών έργων και έργων υποδομής (φράγματα, μονάδες παραγωγής ενέργειας, λιμάνια, γέφυρες, σήραγγες, οδικά και σιδηροδρομικά δίκτυα, δίκτυα κοινής ωφέλειας, κτλ.) προβαίνουν αυτεπάγγελα και βάσει του κανονισμού λειτουργίας και συντήρησης του εκάστοτε φορέα σε άμεσο έλεγχο των εγκαταστάσεών τους στην περιοχή που εκδηλώθηκε ο σεισμός για τη διασφάλιση της ομαλής λειτουργίας τους.

Ειδικότερα:

**Οι φορείς συντήρησης και λειτουργίας δικτύων κοινής ωφέλειας** (ΔΕΔΔΗΕ, ΑΔΜΗΕ, ΔΕΣΦΑ, ΕΠΑ εταιρίες κινητής και σταθερής τηλεφωνίας, εταιρίες ύδρευσης και αποχέτευσης, κλπ) κινητοποιούν τις αρμόδιες υπηρεσίες τους για τον άμεσο έλεγχο και την αποκατάσταση βλαβών στο δίκτυο αρμοδιότητάς τους, εφόσον συντρέχουν λόγοι.

Επίσης, συνδράμουν το έργο του Πυροσβεστικού Σώματος στην έρευνα και διάσωση σε αστικό χώρο (προληπτική διακοπή δικτύων για την ασφάλεια του προσωπικού που επιχειρεί στις επιχειρήσεις έρευνας και διάσωσης, κλπ) και εκδίδουν κατά την κρίση τους ανακοινώσεις για την ενημέρωση του κοινού (δελτία τύπου, ανακοινώσεις στα τοπικά ΜΜΕ κ.λπ.).

Σε περιπτώσεις που διαπιστωθούν εκτεταμένες βλάβες λειτουργίας δικτύων κοινής ωφέλειας, θα πρέπει να δοθεί προτεραιότητα στην αποκατάσταση του δικτύου που εξυπηρετεί δημόσιας και κοινωφελούς χρήσης κτίρια (νοσοκομεία, υπηρεσίες, κτλ).

**Οι φορείς διοίκησης και εκμετάλλευσης λιμένων** (Οργανισμοί Λιμένων, Λιμενικά Ταμεία, Δημοτικά Λιμενικά Ταμεία) προβαίνουν σε άμεσο έλεγχο των λιμενικών έργων και των πιθανών μεταβολών της μορφολογίας του πυθμένα των λιμένων αρμοδιότητάς τους, σε συνεργασία με τις κατά τόπους λιμενικές αρχές. Δρομολογούν δράσεις αποκατάστασης των λιμενικών έργων και της μορφολογίας του πυθμένα του λιμανιού, όταν αυτό κρίνεται απαραίτητο για την απρόσκοπτη λειτουργία του λιμένα.

**Οι διοικήσεις αερολιμένων** της χώρας προβαίνουν σε άμεσο έλεγχο των αερολιμενικών υποδομών και εφόσον συντρέχουν λόγοι δρομολογούν τα κατάλληλα μέτρα για την ασφαλή διακίνηση των επιβατών, των πληρωμάτων, των αεροσκαφών, των εργαζομένων στον αερολιμένα και του κοινού που διακινείται σε αυτό, σύμφωνα με τα αντίστοιχα Σχέδια Αντιμετώπισης Καταστάσεων Έκτακτης Ανάγκης.

**Οι φορείς συντήρησης και λειτουργίας στα ολοκληρωμένα τμήματα αυτοκινητοδρόμων** κινητοποιούν τις αρμόδιες υπηρεσίες τους για τον άμεσο έλεγχο του έργου παραχώρησης και εφόσον συντρέχουν λόγοι δρομολογούν τα κατάλληλα μέτρα για την ασφαλή κυκλοφορία των οχημάτων σε αυτό, σε συνεργασία με τις κατά τόπους αρμόδιες υπηρεσίες της ΕΛ.ΑΣ. και διευκολύνουν κατά προτεραιότητα την κίνηση των οχημάτων των υπηρεσιών έκτακτης ανάγκης (ΕΚΑΒ, ΠΣ, ΕΛ.ΑΣ., κλπ) στο οδικό δίκτυο αρμοδιότητάς τους, προς και από τον τόπο της καταστροφής.

**Στο σιδηροδρομικό δίκτυο της χώρας**, εφόσον συντρέχουν λόγοι, πραγματοποιείται επιθεώρηση του δικτύου και των εγκαταστάσεων και η αντιμετώπιση προβλημάτων στο σιδηροδρομικό δίκτυο της χώρας, πραγματοποιείται σύμφωνα με τον εν ισχύ Γενικό Κανονισμό Κίνησης της εταιρίας ΟΣΕ Α.Ε., ο οποίος αποτελεί Εθνικό Κανόνα Ασφάλειας, καθώς και σύμφωνα με τα όσα προβλέπονται σχετικά στους Εσωτερικούς Κανονισμούς Λειτουργίας των εταιριών ΟΣΕ Α.Ε., ΤΡΑΙΝΟΣΕ Α.Ε. και ΕΕΣΣΤΥ Α.Ε.

**Οι υπεύθυνοι λειτουργίας και συντήρησης φραγμάτων**, προβαίνουν αυτεπάγγελα και βάσει του κανονισμού λειτουργίας και συντήρησης σε άμεσο έλεγχό τους μετά από σεισμό (έκτακτη επιθεώρηση). Σε περιπτώσεις που διαπιστωθούν προβλήματα στη συμπεριφορά του φράγματος, οι ανωτέρω υπεύθυνοι προχωρούν σε εκτίμηση της κατάστασης και, όταν αυτό απαιτείται, ενημερώνουν άμεσα τις αρμόδιες κατά τόπους υπηρεσίες του Π.Σ. και της ΕΛ.ΑΣ., καθώς και τους οικείους Δημάρχους, τον αρμόδιο Αντιπεριφερειάρχη και τον Περιφερειάρχη.

### 6.6.3 Κινητοποίηση σε κεντρικό επίπεδο

**Ο Γενικός Γραμματέας Πολιτικής Προστασίας** ενημερώνεται από τους κατά τόπους αρμόδιους Δημάρχους και Περιφερειάρχες, το ΚΕΠΠ/ΕΣΚΕ και τον πρόεδρο του Ο.Α.Σ.Π. σχετικά με την εκδήλωση σεισμού και την αρχική εκτίμηση των συνεπειών, ενημερώνει τον Υπουργό Προστασίας του Πολίτη και συντονίζει, εφόσον συντρέχουν λόγοι, την κινητοποίηση όλων των εμπλεκόμενων φορέων σε κεντρικό επίπεδο για την αντιμετώπιση εκτάκτων αναγκών και την άμεση/βραχεία διαχείριση των συνεπειών από την εκδήλωσή του.

**Η Δ/ση Σχεδιασμού & Αντιμετώπισης Εκτάκτων Αναγκών της ΓΓΠΠ** υποστηρίζει άμεσα το έργο του Γενικού Γραμματέα Πολιτικής Προστασίας, καθώς και των οργανικών μονάδων των Περιφερειών και των Δήμων ή φορέων της Κεντρικής Διοίκησης που εμπλέκονται στην αντιμετώπιση εκτάκτων αναγκών και την άμεση/βραχεία διαχείριση των συνεπειών από την εκδήλωση σεισμού.

**Ο Γενικός Γραμματέας Υποδομών** βρίσκεται σε συνεχή επικοινωνία με τον Γενικό Γραμματέα Πολιτικής Προστασίας, τον πρόεδρο του Ο.Α.Σ.Π. και τον Γενικό Διευθυντή της ΓΔΑΕΦΚ σχετικά με την εκδήλωση σεισμού και τις συνέπειές του και με εντολή του Υπουργού Υποδομών, εφόσον συντρέχουν λόγοι, συντονίζει την κινητοποίηση των υπηρεσιών της Γενικής Γραμματείας Υποδομών σχετικά με τον άμεσο έλεγχο και την καταγραφή ζημιών σε κτίρια και υποδομές από την εκδήλωση του σεισμού, προκειμένου να προσδιοριστεί η έκταση και το μέγεθος των ζημιών, η καταλληλότητα για χρήση τους, καθώς και η αρχική εκτίμηση του αριθμού των μη κατάλληλων για παραμονή ή διαμονή κτιρίων.

Με βάση την αρχική εκτίμηση των συνεπειών και εφόσον συντρέχουν λόγοι, **ο Γενικός Γραμματέας Πολιτικής Προστασίας και ο Γενικός Γραμματέας Υποδομών**, με εντολή των πολιτικά προϊσταμένων τους μεταβαίνουν άμεσα στην πληγείσα περιοχή με σκοπό τον καλύτερο συντονισμό όλων των υπηρεσιών και φορέων και τη δρομολόγηση δράσεων για την αντιμετώπιση εκτάκτων αναγκών και την άμεση/βραχεία διαχείριση των συνεπειών. Στο ανωτέρω κυβερνητικό κλιμάκιο δύνανται να μετέχουν και άλλοι Γενικοί Γραμματείς, όταν ανακύπτουν άμεσα θέματα συντονισμού αρμοδιότητάς τους. Οι ανωτέρω Γενικοί Γραμματείς υποστηρίζουν το έργο των οικείων Υπουργών ή Υφυπουργών, όταν αυτοί μεταβαίνουν στην πληγείσα περιοχή.

Γραφείο Πολιτικής Προστασίας Δήμου Κω»

Εν συνεχεία, το ανωτέρω κυβερνητικό κλιμάκιο συνεργάζεται με τα αρμόδια κατά τόπους Αποκεντρωμένα Όργανα Πολιτικής Προστασίας (Περιφερειάρχης, Αντιπεριφερειάρχης, Δήμαρχος), προκειμένου να εξασφαλιστεί ο συντονισμός και η διαλειτουργικότητα μεταξύ των φορέων της κεντρικής διοίκησης και των φορέων που εμπλέκονται σε περιφερειακό και τοπικό επίπεδο σε δράσεις αντιμετώπισης εκτάκτων αναγκών και άμεσης/βραχείας διαχείρισης των συνεπειών.

Στον ανωτέρω συντονισμό μεταξύ των φορέων της κεντρικής διοίκησης και των φορέων που εμπλέκονται σε περιφερειακό και τοπικό επίπεδο, κεντρικό ρόλο έχουν τα **Κέντρα Επιχειρήσεων των εμπλεκόμενων φορέων σε κεντρικό επίπεδο (ΕΛ.ΑΣ./ΕΣΚΕΔΙΚ, 199 ΣΕΚΥΠΣ/ΕΣΚΕ, ΚΕΠΠ/ΕΣΚΕ, ΓΕΕΘΑ/ΕΘΚΕΠΙΧ, ΕΚΑΒ, κλπ)**, τα οποία λειτουργούν σε 24-ωρη βάση και αποτελούν τον σύνδεσμο μεταξύ των κατά τόπους επιχειρησιακά εμπλεκόμενων υπηρεσιών τους και της φυσικής και πολιτικής ηγεσίας του φορέα τους. Τα ανωτέρω Κέντρα Επιχειρήσεων παρακολουθούν την εφαρμογή δράσεων από τις κατά τόπους επιχειρησιακά εμπλεκόμενες υπηρεσίες τους, ενημερώνουν άμεσα την φυσική και πολιτική τους ηγεσία και με εντολή τους δρομολογούν και συντονίζουν την κινητοποίηση των υπηρεσιών του φορέα τους.

**Ειδικότερα, το ΕΚΑΒ** μετά την εκδήλωση σεισμού έχει την ευθύνη για τον γενικότερο συντονισμό των φορέων που έχουν την ευθύνη για την υλοποίηση δράσεων σχετικών με την αντιμετώπιση εκτάκτων καταστάσεων που αφορούν στη δημόσια υγεία. Παρακολουθεί την εφαρμογή δράσεων του Τομέα Υγείας, κινητοποιεί το Ειδικό Τμήμα Ιατρικής Καταστροφών (ΕΤΙΚ) του ΕΚΑΒ, εφόσον συντρέχουν λόγοι, και συντονίζει τις υγειονομικές μονάδες για την υποδοχή τραυματιών/ασθενών, την κάλυψη αυξημένων αναγκών σε φαρμακευτικό υλικό, την ψυχοκοινωνική υποστήριξη στις πληγείσες περιοχές από κλιμάκια του Εθνικού Κέντρου Κοινωνικής Αλληλεγγύης (ΕΚΚΑ), την επιδημιολογική επιτήρηση από κλιμάκια του ΕΟΔΥ, θέματα Δημόσιας Υγείας (Υδατος, Υγιεινής χώρου φύλαξης τροφίμων) κλπ. (Ν.3370/2005 (ΦΕΚ 176Α), Ν. 3527/2007 (ΦΕΚ 25Α)).

**Ο Προϊστάμενος της Γενικής Διεύθυνσης Αποκατάστασης Επιπτώσεων Φυσικών Καταστροφών (Γ.Δ.Α.Ε.Φ.Κ.)** ενημερώνεται με μήνυμα που εκδίδεται από το Γεωδυναμικό Ινστιτούτο του ΕΑΑ σχετικά με την εκδήλωση σεισμού, επικοινωνεί με τους αρμόδιους συνδέσμους και τα αστυνομικά τμήματα για την αρχική εκτίμηση των συνεπειών και κινητοποιεί το δυναμικό της Γενικής Διεύθυνσης σε περίπτωση που υπάρχουν αναφορές για βλάβες σε κτίρια. Με εντολή του Γενικού Γραμματέα Υποδομών εφαρμόζεται το επιχειρησιακό σχέδιο αντιμετώπισης εκτάκτων αναγκών λόγω σεισμού, με αποστολή στην πληγείσα περιοχή κλιμακίων της Γενικής Διεύθυνσης και της Γενικής Γραμματείας Υποδομών (Γ.Γ.Υ.), για έλεγχο και καταγραφή ζημιών σε κτίρια και υποδομές από την εκδήλωση του σεισμού, προκειμένου να ελεγχθεί η καταλληλότητα για χρήση των κτιρίων (κατοικιών, δημόσιων κτιρίων πλην αυτών αρμοδιότητας της ΚτΥπ ΑΕ, κτιρίων κρίσιμων λειτουργιών), καθώς και των κρίσιμων υποδομών.

**Η εταιρία «Κτιριακές Υποδομές Α.Ε.»**, για κτίρια αρμοδιότητάς της, μετά την εκδήλωση σεισμού και βάσει του ισχύοντος θεσμικού πλαισίου (άρθρο 132 του Ν.4199/2013 (ΦΕΚ 216Α), ΚΥΑ Δ16γ/05/438/Γ/2013 (ΦΕΚ 2856Β), Εσωτερικός Κανονισμός Λειτουργίας ΑΔΑ: ΩΠΗΦΟΞΧΔ-ΘΕΙ, Δ5-Τ5.3/19489/23-12-2015 έγγραφο της ΚτΥπ Α.Ε.), είναι αρμόδια κυρίως για:

- Τη διενέργεια αυτοψιών κτιρίων και εγκαταστάσεων υποδομών υγείας, δικαιοσύνης και παιδείας
- Τη συνδρομή στο έργο της ΓΔΑΕΦΚ στον μετασεισμικό έλεγχο κτιρίων
- Την αποστολή μονάδων ελαφράς προκατασκευής για προσωρινή μεταστέγαση σχολικών μονάδων
- Την μελέτη και αποκατάσταση ζημιών που προκλήθηκαν από σεισμό σε κτίρια και εγκαταστάσεις υποδομών Υγείας, Δικαιοσύνης και Παιδείας

**Ο Ο.Α.Σ.Π.**, μετά την επίσημη ανακοίνωση του σεισμού και την πρώτη εκτίμηση των συνεπειών και εφόσον συντρέχουν λόγοι, δύναται να:

- αποστέλλει τα Κλιμάκια Άμεσης Απόκρισης (ΚΑΑ) στην πληγείσα περιοχή για επιτόπιες παρατηρήσεις σχετικά με τις επιπτώσεις του σεισμού και την άμεση ενημέρωση της πολιτικής ηγεσίας του Υπουργείου Υποδομών & Μεταφορών, και
- αποστέλλει τα Ειδικά Επιστημονικά Κλιμάκια, τα οποία έχουν ως έργο την παρακολούθηση της σεισμικότητας με εγκατάσταση οργάνων (σειсмоγράφων ή/και επιταχυνσιογράφων) στην πλειοψηφία της περιοχής, με σκοπό την πύκνωση υφιστάμενου δικτύου για την καλύτερη καταγραφή, παρακολούθηση και μελέτη της μετασεισμικής ακολουθίας.

**Ο Πρόεδρος της Μόνιμης Ειδικής Επιστημονικής Επιτροπής Εκτίμησης Σεισμικής Επικινδυνότητας και Αξιολόγησης Σεισμικού Κινδύνου του Ο.Α.Σ.Π.** δύναται να τη συγκαλέσει, προκειμένου να αξιολογήσει τα υφιστάμενα δεδομένα για τον προσδιορισμό της εξέλιξης της σεισμικής δράσης και να προτείνει προς την Πολιτεία τη λήψη των ενδεικνυόμενων μέτρων και ενεργειών (Δ16γ/08/264/Γ/2014 (ΦΕΚ 2019Β) και Δ4δ/οικ.30015/2020(ΦΕΚ 388ΥΟΔΔ)).

**Το Υπουργείο Εξωτερικών** μετά την εκδήλωση σεισμού κινητοποιεί τη **Μονάδα Διαχείρισης Κρίσεων** σε περιπτώσεις που μεταξύ των πληγέντων λόγω του σεισμού υπάρχουν αλλοδαποί πολίτες, προκειμένου να ενημερωθούν οι Πρεσβείες αυτών. Το ΥΠΕΞ ενημερώνεται σχετικά μέσω του ΚΕΠΠ/ΕΣΚΕ ή απευθείας με το ΕΚΑΒ, το οποίο συνεργάζεται με την προανακριτική αρχή (Π.Σ., ΕΛ.ΑΣ.).

Στις περιπτώσεις που από την εξέλιξη του καταστροφικού φαινομένου υπάρχουν θανόντες αλλοδαποί πολίτες, το ΥΠΕΞ ενημερώνεται σχετικά, σύμφωνα με τις διαδικασίες που περιγράφονται στην 2<sup>η</sup> Έκδοση του Ειδικού Σχεδίου Διαχείρισης Ανθρώπινων Απωλειών (8878/08-12-2017 έγγραφο ΓΓΠΠ), ανεξάρτητα αν αυτό έχει ενεργοποιηθεί ή όχι.

Συμπληρωματικά προς τα ανωτέρω κρίνεται σκόπιμο να αναφερθεί ότι η ταυτοποίηση τραυματιών και θανόντων αλλοδαπών πολιτών λόγω σεισμών, αποτελεί αρμοδιότητα της προανακριτικής αρχής (Π.Σ., ΕΛ.ΑΣ.) σε συνεργασία με τις Ιατροδικαστικές Υπηρεσίες. Η ενημέρωση για την κατάσταση της υγείας των τραυματιών, καθώς και ο αριθμός και οι ιατρικές μονάδες στις οποίες νοσηλεύονται, αποτελούν ευθύνη του ΕΚΑΒ, συμπεριλαμβανομένων των αλλοδαπών πολιτών.

## 6.7 Επιχειρήσεις Έρευνας, Διάσωσης

Οι επιχειρήσεις έρευνας και διάσωσης δρομολογούνται άμεσα μόλις οι σχετικές πληροφορίες που αφορούν πιθανούς εγκλωβισμούς ατόμων λόγω καταστροφών (μερικές ή ολικές καταρρεύσεις κτιρίων, πυρκαγιές στον αστικό χώρο, κατολισθητικά φαινόμενα, κλπ) διαβιβαστούν στις κατά τόπους αρμόδιες Πυροσβεστικές Υπηρεσίες. Κατά προτεραιότητα, αποτελεί υποχρέωση όλων των υπηρεσιών ή φορέων, οι οποίοι λαμβάνουν πρωτογενείς πληροφορίες σχετικές με καταρρεύσεις κτιρίων και εγκλωβισμούς ατόμων να ενημερώνουν άμεσα την αρμόδια κατά τόπους Υπηρεσία του Πυροσβεστικού Σώματος, το οποίο είναι θεσμικά αρμόδιο για έρευνα και διάσωση στο χερσαίο χώρο (Ν. 3512/2006, ΦΕΚ 258Α, όπως τροποποιήθηκε από το Ν. 4249/2014, ΦΕΚ 73Α).

Ο επικεφαλής της κατά τόπου αρμόδιας Πυροσβεστικής Υπηρεσίας αξιολογεί τις σχετικές με έρευνα και διάσωση πληροφορίες και κινητοποιεί τους διαθέσιμους πόρους του για την άμεση μετάβασή τους στα σημεία των συμβάντων. Σύμφωνα με τις πληροφορίες που λαμβάνει από τα σημεία των συμβάντων προβαίνει σε ιεράρχηση των συμβάντων και ενίσχυση των δυνάμεων, αν τούτο απαιτείται.

Οι Πυροσβεστικές δυνάμεις, ανάλογα με την έκταση και την εξέλιξη της καταστροφής, ενισχύονται σε προσωπικό και μέσα, σύμφωνα με τον Κανονισμό Εσωτερικής Υπηρεσίας Πυροσβεστικού Σώματος (ΠΔ 210/1992, ΦΕΚ 99Α). Αν η κατάσταση το απαιτεί, κινητοποιείται η ΕΜΑΚ (ΠΔ 96/1987 (ΦΕΚ 58 Α), ΠΔ 329/1993 (ΦΕΚ 140 Α), Έγγραφο Αρχηγείου ΠΣ ΑΠ 23964 Φ.159 ΠΣΕΑ 9/7/2004).

Η περιμετρική απομόνωση της πληγείσας περιοχής και κυρίως των κτιρίων που έχουν καταρρεύσει για την ευχερή και άμεση επέμβαση των συνεργείων διάσωσης, όπως επίσης η λήψη μέτρων τροχαίας κίνησης μέσα στη ζώνη της πληγείσας περιοχής για τη διευκόλυνση της κίνησης των οχημάτων των συνεργείων βοήθειας αποτελεί αρμοδιότητα των υπηρεσιών της ΕΛ.ΑΣ (Έγγραφο ΕΛΑΣ 5301/4/16-7' 21/5/2004).

Η παροχή προνοσοκομειακής περίθαλψης και η μεταφορά τραυματιών λόγω του σεισμού σε υγειονομικά κέντρα είναι αρμοδιότητα του ΕΚΑΒ (Ν. 1579/1985, ΦΕΚ 217 Α). Το παράρτημα του ΕΚΑΒ, που στα όρια ευθύνης της περιφέρειάς του έχουν δημιουργηθεί έκτακτες ανάγκες λόγω του σεισμού, συνεργάζεται με τις μονάδες παροχής υπηρεσιών υγείας των νομών της περιφέρειάς του (Νοσοκομεία, Κέντρα Υγείας, Ιατρεία κ.λπ.) και είναι αποκλειστικά αρμόδιο να συντονίζει τη δράση και την κίνηση όλων των ασθενοφόρων αυτοκινήτων, των ειδικών κινητών μονάδων παροχής υπηρεσιών υγείας και των άλλων μέσων μεταφοράς και διακίνησης αρρώστων και εκτάκτων περιστατικών γενικά. Διακινεί και διακομίζει κάθε έκτακτο περιστατικό στα νοσοκομεία εφημερίας και τις άλλες μονάδες παροχής περίθαλψης της περιφέρειάς του, καθώς και σε νοσοκομεία άλλων περιφερειών, όταν τα νοσοκομεία της περιφέρειάς του δεν καλύπτουν τη συγκεκριμένη ανάγκη. Η διακομιδή έκτακτων περιστατικών από μία περιφέρεια σε άλλη γίνεται ύστερα από συνεννόηση των αρμόδιων υπηρεσιών των δύο αντίστοιχων ΕΚΑΒ και σε περίπτωση ανάγκης παρεμβαίνει συντονιστικά η αρμόδια Κεντρική Υπηρεσία του ΕΚΑΒ. Στην πρώτη γεωγραφική περιφέρεια, που περιλαμβάνει τους νομούς Αττικής, Βοιωτίας και Εύβοιας, τις αντίστοιχες αρμοδιότητες ασκεί η κεντρική Υπηρεσία του ΕΚΑΒ (ΠΔ 376/1988, ΦΕΚ 169 Α).

Ο Πρόεδρος του ΕΚΑΒ, μετά την ενημέρωσή του από τα κατά τόπους παραρτήματα του ΕΚΑΒ, δύναται να ενεργοποιήσει την Ομάδα Διαχείρισης Κρίσεων (Ο.Δι.Κ.) του ΕΚΑΒ και να αποστείλει το Ειδικό Τμήμα Ιατρικής Καταστροφών (ΕΤΙΚ) στην πληγείσα περιοχή, αν αυτά απαιτούνται.

Το έργο της μεταφοράς τραυματιών προς τις νοσηλευτικές μονάδες δύνανται να υποστηρίξουν, όπου αυτό απαιτείται, και οι κατά τόπους αστυνομικές αρχές σε συνεργασία με το τοπικό παράρτημα του ΕΚΑΒ.

Στις επιχειρήσεις έρευνας και διάσωσης επικεφαλής των επιχειρήσεων τίθεται αξιωματικός του ΠΣ, ο οποίος αξιολογώντας την κατάσταση από τον τόπο της καταστροφής δύναται να αιτηθεί τη συνδρομή και άλλων φορέων και υπηρεσιών για τη διευκόλυνση του έργου του. Ειδικότερα, ο εκάστοτε Επικεφαλής Αξιωματικός του Πυροσβεστικού Σώματος δύναται να αιτηθεί από:

- τις αρμόδιες υπηρεσίες του οικείου Δήμου/Περιφέρειας τη διάνοιξη αποκλεισμένων δρόμων αρμοδιότητάς τους προς τα σημεία επεμβάσεων ή τη διάθεση μηχανημάτων έργου για την άρση εμποδίων, κλπ
- τον επικεφαλής της κατά τόπου αρμόδιας Αστυνομικής Αρχής την περιμετρική απομόνωση της περιοχής των επιχειρήσεων, τη λήψη μέτρων τροχαίας κίνησης για τη διευκόλυνση της κίνησης των οχημάτων παροχής βοήθειας προς και από την περιοχή των επιχειρήσεων και την άμεση μεταφορά τραυματισμένων σε νοσοκομεία σε περίπτωση που δεν επαρκούν τα διαθέσιμα μέσα του ΕΚΑΒ
- τους αρμόδιους για τη λειτουργία δικτύων ηλεκτροδότησης (ΔΕΔΔΗΕ, ΑΔΜΗΕ) και διανομής φυσικού αερίου, κλπ., να συνδράμουν το έργο του Πυροσβεστικού Σώματος στην έρευνα και

διάσωση σε αστικό χώρο (προληπτική διακοπή δικτύων για την ασφάλεια του προσωπικού που επιχειρεί στις επιχειρήσεις έρευνας και διάσωσης, κλπ)

- τη διάθεση κατάλληλου προσωπικού της ΓΔΑΕΦΚ για την εκτίμηση της στατικότητας του ερειπίου και την παροχή τεχνικών κατευθύνσεων κατά τις επιχειρήσεις έρευνας - διάσωσης σε αστικό περιβάλλον, μετά από σεισμό
- το τοπικό παράρτημα του ΕΚΑΒ ή το Ειδικό Τμήμα Ιατρικής Καταστροφών (ΕΤΙΚ) του ΕΚΑΒ για την προνοσοκομειακή περίθαλψη και διαμετακομιδή των τραυματιών σε υγειονομικά κέντρα.

Τα ανωτέρω αιτήματα προς συνδρομή του έργου του Πυροσβεστικού Σώματος, οφείλουν να τα εξετάζουν κατά προτεραιότητα οι αρμόδιοι φορείς.

Νοείται ότι τα διασωθέντα από το Π.Σ. άτομα, ανεξαρτήτως της κατάστασης της υγείας τους, παραδίδονται άμεσα στο ΕΚΑΒ, καταγράφονται και διακομίζονται από αυτό σε νοσοκομεία εφημερίας ή τις άλλες μονάδες παροχής περίθαλψης για περαιτέρω έλεγχο της υγείας τους ή και νοσηλεία τους.

Τέλος, επιχειρήσεις έρευνας και διάσωσης στη χωρική αρμοδιότητα του Λιμενικού Σώματος - Ελληνικής Ακτοφυλακής (θαλάσσιος χώρος, αιγιαλός και παραλία) αναλαμβάνονται και συντονίζονται από τις εκάστοτε αρμόδιες αρχές του ΛΣ-ΕΛΑΚΤ.

#### **6.8 Άμεση παροχή βοήθειας και υποστήριξης των πληγέντων**

Η παροχή βοήθειας και υποστήριξης των πληγέντων τα πρώτα 24-ωρα μετά την εκδήλωση του σεισμού είναι δράσεις πολιτικής προστασίας με βαρύνουσα σημασία και δρομολογούνται αρχικά σε τοπικό επίπεδο από τους αρμόδιους Δημάρχους, Περιφερειάρχες/Αντιπεριφερειάρχες, στο πλαίσιο του θεσμικού τους ρόλου ως Αποκεντρωμένα Όργανα Πολιτικής Προστασίας, δια των αρμοδίων υπηρεσιών τους και εν συνεχεία υποστηρίζονται άμεσα από φορείς της κεντρικής διοίκησης, με βάση το μέγεθος των συνεπειών που προκλήθηκαν από την εκδήλωση του καταστροφικού φαινομένου. Οι δράσεις αυτές κατά κύριο λόγο απαιτούν τη συνέργεια και τη συνεργασία των υπηρεσιών των Δήμων και των Περιφερειών που εμπλέκονται, βάσει των λειτουργικών και οικονομικών μέσων που διαθέτουν οι εμπλεκόμενοι Δήμοι και Περιφέρειες.

Οι ανωτέρω δράσεις άμεσης παροχής βοήθειας και υποστήριξης των πληγέντων συνδέονται πρωτίστως με την κάλυψη των στοιχειωδών αναγκών των πολιτών που έχουν συγκεντρωθεί στους χώρους καταφυγής, καθώς και με την εξασφάλιση άμεσης προσωρινής διαμονής σε ασφαλή χώρο των πολιτών που η κατοικία τους έχει καταρρεύσει ή έχει υποστεί βλάβες και η παραμονή τους σε αυτές θεωρείται αδύνατη.

##### **6.8.1 Χώροι καταφυγής πληθυσμού**

Αμέσως μετά την εκδήλωση ενός ισχυρού σεισμού και ειδικά σε περιοχές όπου αυτός έγινε έντονα αισθητός, οι πολίτες κατά κανόνα εγκαταλείπουν τους στεγασμένους χώρους στους οποίους βρίσκονται για να καταφύγουν σε ασφαλείς, κατά την κρίση τους, υπαίθριους χώρους.

Οι Δήμαρχοι, σε συνεργασία με τις κατά τόπους αρμόδιες υπηρεσίες της ΕΛ.ΑΣ. συλλέγουν πληροφορίες σχετικά με τον αριθμό των συγκεντρωμένων πολιτών που έχουν καταφύγει σε υπαίθριους χώρους. Στη συνέχεια, λαμβάνοντας υπόψη την επικρατούσα κατάσταση στην περιοχή ευθύνης τους (επιπτώσεις σε κτίρια, έντονη μετασεισμική δραστηριότητα, καιρικές συνθήκες, κλπ.) προχωρούν σε πρώτη εκτίμηση του χρόνου παραμονής των πολιτών που έχουν συγκεντρωθεί στους χώρους αυτούς.

Στην περίπτωση που αναμένεται πολύωρη παραμονή των πολιτών στους ανωτέρω χώρους, οι Δήμαρχοι, συνεκτιμώντας και τις λοιπές επιχειρησιακές τους ανάγκες που συνδέονται με την αντιμετώπιση εκτάκτων αναγκών λόγω σεισμού, δύνανται να δρομολογήσουν δράσεις για την κάλυψη των στοιχειωδών αναγκών των πολιτών που παραμένουν σε αυτούς. Προς τούτο κινητοποιούν τις αρμόδιες υπηρεσίες των Δήμων για την ακριβέστερη εκτίμηση του αριθμού των συγκεντρωμένων πολιτών στους υπαίθριους χώρους, με στόχο την κατά περίπτωση διάθεση πόσιμου ύδατος, σε επιλεγμένα σημεία που καθορίζονται από τις αρμόδιες υπηρεσίες των Δήμων. Εν συνεχεία και εφόσον συντρέχουν λόγοι, που οφείλονται στην πολύωρη παραμονή, εξετάζεται η εγκατάσταση χημικών τουαλετών, καθώς και η δυνατότητα παροχής πρόχειρου γεύματος.

#### **6.8.2 Οργάνωση, λειτουργία και διοικητική μέριμνα χώρων άμεσης στέγασης πληγέντων.**

Παράλληλα με τις ανωτέρω δράσεις, που σκοπό έχουν την κάλυψη των στοιχειωδών αναγκών των πολιτών που έχουν συγκεντρωθεί και παραμένουν σε υπαίθριους χώρους, οι Δήμοι συλλέγουν πληροφορίες αναφορικά με τον αριθμό των κατοικιών, στην περιοχή ευθύνης τους, που έχουν καταρρεύσει ή έχουν υποστεί βλάβες και η παραμονή σε αυτές θεωρείται αδύνατη. Η ενέργεια αυτή κρίνεται απαραίτητη, προκειμένου να εκτιμηθεί ο αριθμός των πολιτών για τους οποίους θα πρέπει να εξασφαλιστεί άμεση προσωρινή διαμονή σε ασφαλή χώρο.

Οι Δήμαρχοι, με βάση τις ανωτέρω πληροφορίες εξετάζουν κατά προτεραιότητα τη δυνατότητα άμεσης προσωρινής διαμονής των πολιτών που έχουν πληγεί από σεισμό σε ασφαλείς στεγασμένους χώρους (τουριστικά καταλύματα, κλειστές αθλητικές εγκαταστάσεις, κλπ), καθώς και τη μεταφορά τους στους χώρους αυτούς, εφόσον απαιτηθεί.

Τη δράση αυτή των Δήμων για την υποστήριξη των πολιτών που περιέρχονται σε κατάσταση ανάγκης εξ αιτίας της εκδήλωσης σεισμών, όταν συντρέχει λόγος, για την κάλυψη των πρώτων αναγκών (διαμονή – διατροφή) κατά τα πρώτα 24ωρα, δύνανται να υποστηρίξει άμεσα και ο Γενικός Γραμματέας Πολιτικής Προστασίας από τις διαθέσιμες πιστώσεις της ΓΓΠΠ.

Σε περίπτωση που εκτιμάται από τους Δημάρχους ότι δεν είναι δυνατό να εξασφαλιστεί η άμεση προσωρινή διαμονή σε ασφαλείς στεγασμένους χώρους, ή δεν επαρκούν για το σύνολο των πολιτών που χρήζουν άμεσης προσωρινής διαμονής, ενημερώνουν άμεσα τον οικείο Περιφερειάρχη και τον οικείο αρμόδιο Αντιπεριφερειάρχη, προκειμένου να αναζητηθούν εναλλακτικές λύσεις άμεσης προσωρινής διαμονής (ναύλωση πλωτών μέσων, κλπ).

Ο Περιφερειάρχης, μετά την σχετική ενημέρωση από τους Δημάρχους προχωρά σε αναζήτηση εναλλακτικών λύσεων άμεσης προσωρινής διαμονής (ναύλωση πλωτών μέσων, κλπ) σε συνεργασία με τον Γενικό Γραμματέα Πολιτικής Προστασίας, προκειμένου να υποστηριχτούν οι δράσεις αυτές σε κεντρικό επίπεδο, αν αυτό κρίνεται απαραίτητο.

Στις περιπτώσεις που και οι ανωτέρω εναλλακτικές λύσεις δεν είναι ικανές να εξασφαλίσουν την άμεση προσωρινή διαμονή για το σύνολο των πολιτών που χρήζουν άμεσης προσωρινής διαμονής, και αφού εξαντληθούν όλες οι δυνατές εναλλακτικές λύσεις σε συνεννόηση με την κεντρική διοίκηση, ο Περιφερειάρχης κινητοποιεί τις αρμόδιες υπηρεσίες των Περιφερειών, οι οποίες είναι υπεύθυνες για τη διαχείριση υλικών οργάνωσης των χώρων καταυλισμού (σκηνές, κουβέρτες, κλπ), με σκοπό να εξασφαλίσουν τα αναγκαία υλικά για την οργάνωση και τη λειτουργία τους (Β.Δ. 972/1966, ΦΕΚ 265Α) (οι Περιφέρειες οι οποίες στην εδαφική τους επικράτεια δεν διαθέτουν αποθηκευτικό κέντρο με υλικό του Υπουργείου Εργασίας & Κοινωνικών Υποθέσεων, δύνανται να αιτούνται τέτοιο υλικό από το Υπουργείο Εργασίας & Κοινωνικών Υποθέσεων ή μέσω του ΚΕΠΠ/ΕΣΚΕ). Οι Δ/νσεις Πολιτικής

Προστασίας των Περιφερειών, αν τούτο απαιτηθεί, συντονίζουν το έργο της διάθεσης των υλικών αυτών και την οργάνωση του καταυλισμού.

Η προβλεπόμενη εγκριτική Απόφαση για τη διακίνηση του ανωτέρω σκηνικού υλικού από τις αρμόδιες υπηρεσίες των Περιφερειών εκδίδεται από το Υπουργείο Εργασίας & Κοινωνικών Υποθέσεων (ΑΠ Δ28/ΓΠ25803/1457/27-3-2013 Έγγραφο του Υπουργείου Εργασίας, Κοινωνικής Ασφάλισης και Κοινωνικής Αλληλεγγύης / Γεν Δ/νση Πρόνοιας).

Νοείται ότι για τους πιθανούς χώρους καταυλισμού, που έχουν προσδιοριστεί από την Περιφέρεια σε συνεργασία με τους Δήμους πριν την εκδήλωση σεισμού στο στάδιο των προπαρασκευαστικών ενεργειών και έχουν ενταχθεί στο σχεδιασμό τους, θα πρέπει να επαναξιολογηθεί η καταλληλότητά τους μετά την εκδήλωση του σεισμού, καθώς και η εξασφάλιση εγκαταστάσεων υγιεινής, παροχής πόσιμου νερού, κλπ., με βάση τον αριθμό των πολιτών που εκτιμάται να παραμείνουν προσωρινά σε αυτούς.

Σημειώνεται ότι για την οργάνωση των καταυλισμών (εγκατάσταση σκηνών, κλπ) οι Περιφερειάρχες ή οι αρμόδιοι Αντιπεριφερειάρχες μπορούν να αιτηθούν τη συνδρομή των Ενόπλων Δυνάμεων μέσω του ΕΣΚΕ/ΚΕΠΠ ή Εθελοντικών Οργανώσεων Πολιτικής Προστασίας που δραστηριοποιούνται στην περιοχή και διαθέτουν ανάλογη εμπειρία.

Σε περιπτώσεις που το διαθέσιμο σκηνικό υλικό δεν επαρκεί, δύνανται να αιτηθούν άμεσα επιπλέον σκηνικό υλικό από το Υπουργείο Εργασίας & Κοινωνικών Υποθέσεων ή μέσω του ΕΣΚΕ/ΚΕΠΠ (ΑΠ Δ28/ΓΠ25803/1457/27-3-2013 έγγραφο του Υπουργείου Εργασίας Κοινωνικής Ασφάλισης και Πρόνοιας / Γεν Δ/νση Πρόνοιας).

Η οργάνωση και λειτουργία των ανωτέρω καταυλισμών αποδίδεται κατά κύριο λόγο στις Περιφέρειες με βάση τις αυξημένες δυνατότητες σε οικονομικούς πόρους, προσωπικό και μέσα που κατά κανόνα διαθέτουν σε σχέση με τους Δήμους, ειδικά δε όταν πρόκειται για τη φιλοξενία μεγάλου αριθμού πληγέντων ή/και πληγέντων από δύο ή περισσότερους Δήμους.

Το ανωτέρω δεν αποκλείει τις δυνατότητες και τα πλεονεκτήματα που μπορεί να διαθέτει ένας Δήμος στην οργάνωση και λειτουργία χώρων καταυλισμού, σε συνεργασία και με την υποστήριξη της οικείας Περιφέρειας, εφόσον οι χώροι αυτοί ανήκουν και λειτουργούν από τις υπηρεσίες του Δήμου (αθλητικές εγκαταστάσεις, κατασκηνώσεις, κλπ).

Τα πλεονεκτήματα των Δήμων στην οργάνωση και λειτουργία καταυλισμών ισχύουν και σε περιπτώσεις που ο αριθμός των φιλοξενούμενων πληγέντων είναι μικρός και υπάρχει η δυνατότητα άμεσης υποστήριξης από τις υπηρεσίες του Δήμου. Επίσης τα ανωτέρω πλεονεκτήματα των Δήμων δύνανται να ισχύουν και σε Δήμους με ιδιαίτερα χαρακτηριστικά, όπως οι νησιωτικοί Δήμοι (νησιωτικότητα) κλπ.

Σε κάθε περίπτωση, η υλοποίηση των δράσεων για την οργάνωση και λειτουργία των καταυλισμών απαιτεί τη στενή συνεργασία και διαλειτουργικότητα μεταξύ των υπηρεσιών των Περιφερειών και των Δήμων για την αποτελεσματικότερη συνδρομή των πληγέντων, όπως αναφέρεται και στο Γενικό Σχέδιο Πολιτικής Προστασίας «ΞΕΝΟΚΡΑΤΗΣ», με την υποστήριξη της κεντρικής διοίκησης, όπου αυτό απαιτείται.

Σε όλες τις περιπτώσεις, ο Γενικός Γραμματέας Πολιτικής Προστασίας με βάση την ενημέρωση που έχει από τους αρμόδιους Δημάρχους και τον Περιφερειάρχη σχετικά με τον εκτιμώμενο αριθμό πολιτών, για τους οποίους δεν δύνανται να εξασφαλιστεί άμεση προσωρινή διαμονή σε ασφαλείς στεγασμένους χώρους, συνεργάζεται με τον Γενικό Γραμματέα Υποδομών, προκειμένου να ενημερωθεί ο Υπουργός Υποδομών & Μεταφορών και να εξεταστεί η άμεση μεταφορά και εγκατάσταση οικίσκων, αν αυτό είναι εφικτό. Στις περιπτώσεις αυτές η Γ.Δ.Α.Ε.Φ.Κ., έπειτα από απόφαση του Υπουργού

---

Γραφείο Πολιτικής Προστασίας Δήμου Κω»

Υποδομών & Μεταφορών, έχει τη δυνατότητα να πραγματοποιήσει τη μεταφορά και εγκατάσταση οικίσκων σε οργανωμένους χώρους, σε συνεργασία με τους οικείους Δήμους και την Περιφέρεια.

Νοείται ότι η οργάνωση και λειτουργία των ανωτέρω καταυλισμών ως μέτρο έχει χαρακτήρα προσωρινό, μέχρι να δρομολογηθούν οι διαδικασίες στέγασης των πληγέντων σε άλλους ασφαλείς στεγασμένους χώρους (επιδότηση ενοικίου, κλπ.).

#### **6.9 Διακοπή μαθημάτων, λόγω έκτακτων συνθηκών από την εκδήλωση σεισμού**

Ο Δήμαρχος σε συνεργασία με την οικεία Περιφερειακή Διεύθυνση Πρωτοβάθμιας και Δευτεροβάθμιας Εκπαίδευσης και τον οικείο Περιφερειάρχη, και αν τούτο κρίνεται απαραίτητο, εκδίδει απόφαση διακοπής μαθημάτων, λόγω έκτακτων συνθηκών εντός των διοικητικών ορίων του Δήμου (αρθ. 94 παρ. 4.27 του Ν.3852/2010).

Επίσης, ο Περιφερειάρχης σε συνεργασία με την οικεία Περιφερειακή Διεύθυνση Πρωτοβάθμιας και Δευτεροβάθμιας Εκπαίδευσης και τις κατά τόπους Δημοτικές Αρχές, εκδίδει απόφαση διακοπής μαθημάτων λόγω έκτακτων συνθηκών στη χωρική αρμοδιότητα της Περιφέρειας (αρθ. 186 παρ. ΙΙ.Η.5 του Ν3852/2010).

Διευκρινίζεται ότι, σχετικά με τη διακοπή των μαθημάτων στα ιδιωτικά σχολεία λόγω εκτάκτων συνθηκών, σύμφωνα με το 176860/Ν1/22-10-2018 έγγραφο της Αυτοτελούς Δ/σης Ιδιωτικής Εκπαίδευσης του Υπουργείου Παιδείας, Έρευνας & Θρησκευμάτων, τα οριζόμενα στην παράγραφο 4.27 του άρθρου 94 και στην περίπτωση 5 της παραγράφου Η του άρθρου 186 του Ν. 3852/2010, λόγω της γενικής τους διατύπωσης, αφορούν όλους τους φορείς που παρέχουν μαθήματα εντός των ορίων εκάστου Δήμου ή Περιφέρειας αντίστοιχα (σχετικό 8202/07-11-2018 έγγραφο ΓΓΠΠ).

#### **6.10 Αντιμετώπιση εκτάκτων αναγκών και διαχείριση συνεπειών λόγω επαγόμενων φαινομένων**

Η εκδήλωση ενός σεισμού δύναται να προκαλέσει επαγόμενες φυσικές ή τεχνολογικές καταστροφές, όπως πυρκαγιές, κυρίως στον αστικό χώρο, κατολισθητικά φαινόμενα, διαρροή επικίνδυνων υλικών, κλπ.

Η διαχείριση εκτάκτων αναγκών λόγω των επαγόμενων καταστροφών από τον σεισμό, καθώς και ο έλεγχος και η καταστολή τους, δύναται να προηγούνται ή να επιτελούνται ταυτόχρονα με τις λοιπές δράσεις διαχείρισης εκτάκτων αναγκών λόγω σεισμού.

Στο στάδιο αυτό, εφόσον οι επαγόμενες από το σεισμό καταστροφές εκδηλωθούν, αξιολογούνται και αντιμετωπίζονται κατά περίπτωση και εφαρμόζονται τα ειδικότερα σχέδια αντιμετώπισής τους, όταν αυτό απαιτηθεί.

Ειδικότερα, στην περίπτωση που λόγω σεισμών προκληθούν κατολισθητικά φαινόμενα, ιδιαίτερη προσοχή θα πρέπει να δοθεί στην άμεση λήψη μέτρων, όπως την απομάκρυνση πολιτών με στόχο την προστασία τους από πιθανή εκδήλωση νέων κατολισθήσεων στις ανωτέρω περιοχές εξαιτίας μετασεισμικών δονήσεων.

Επίσης, θα πρέπει να εξετασθεί κατά προτεραιότητα η επιβολή περιορισμών ή απαγορεύσεων κυκλοφορίας στο οδικό δίκτυο της πληγείσας περιοχής στα σημεία όπου σημειώθηκαν καθιζήσεις οδοστρώματος, καταπτώσεις βράχων, κλπ, από τις κατά τόπους αρμόδιες υπηρεσίες της ΕΛ.ΑΣ. σε συνεργασία με τις αρμόδιες υπηρεσίες των Δήμων και των Περιφερειών που έχουν την αρμοδιότητα συντήρησης του οδικού δικτύου. Εν συνεχεία θα πρέπει να εξεταστεί και δρομολογηθεί κατά προτεραιότητα η άρση εμποδίων στο οδόστρωμα για την προσωρινή διευκόλυνση της κυκλοφορίας

των οχημάτων έκτακτης ανάγκης (σωστικά συνεργεία, Π.Σ., ΕΛ.ΑΣ., ΕΚΑΒ, κλπ) από και προς την πληγείσα περιοχή.

Επισημαίνεται ότι η επικρατούσα κατάσταση στο οδικό δίκτυο, ο έλεγχος κυκλοφορίας, η επιβολή περιορισμών ή απαγορεύσεων κυκλοφορίας σε όλο το οδικό δίκτυο της χώρας, αποτελεί αρμοδιότητα των κατά τόπους αρμοδίων υπηρεσιών της ΕΛ.ΑΣ., οι οποίες δύνανται να λαμβάνουν εντός και εκτός κατοικημένων περιοχών προσωρινά μέτρα απαγορεύσεων ή περιορισμών της κυκλοφορίας, όταν αυτό επιβάλλεται από ιδιαίτερους λόγους ασφαλείας ή σε έκτακτες περιπτώσεις για την αντιμετώπιση τελείως προσωρινών καταστάσεων (άρθρ. 52 του Κώδικα Οδικής Κυκλοφορίας Ν. 2696/1999 (ΦΕΚ 57 Α), όπως αυτό έχει αντικατασταθεί με την παρ. 9 του άρθρου 48 του Ν. 4313/2014, Π.Δ.1/2005, Ν.2696/99 όπως τροποποιήθηκε και ισχύει).

Συμπληρωματικά προς τα ανωτέρω οι αρμόδιες Δ/σεις Τεχνικών Έργων των Περιφερειών και οι αρμόδιες Τεχνικές Υπηρεσίες των Δήμων για την υποστήριξη του έργου τους στην αντιμετώπιση συντελεσθέντος ή εν εξελίξει καταστροφικού φαινομένου γεωλογικής αιτιολογίας, δύνανται να ζητήσουν από τη ΓΓΠΠ την ενεργοποίηση του Μνημονίου Συνεργασίας μεταξύ της Γενικής Γραμματείας Πολιτικής Προστασίας και της Ελληνικής Αρχής Γεωλογικών και Μεταλλευτικών Ερευνών (Ε.Α.Γ.Μ.Ε.) για την άμεση τεχνικογεωλογική αναγνώριση και την καταγραφή των φαινομένων και των επιπτώσεων τους, καθώς και την εκτίμηση της επικινδυνότητας, για τις επηρεαζόμενες κατασκευές (κατοικίες, οδικό δίκτυο και συνωδά έργα).

Κατευθυντήριες οδηγίες για την ενεργοποίηση του ανωτέρω Μνημονίου Συνεργασίας μεταξύ της Ελληνικής Αρχής Γεωλογικών και Μεταλλευτικών Ερευνών (Ε.Α.Γ.Μ.Ε.) και της ΓΓΠΠ, σε περιπτώσεις συντελεσθέντος ή εν εξελίξει καταστροφικού φαινομένου γεωλογικής αιτιολογίας έχουν δοθεί με τα 4927/5-07-2016 και 6044/25-08-2016 έγγραφα της Δ/σης Σχεδιασμού & Αντιμετώπισης Εκτάκτων Αναγκών της ΓΓΠΠ.

Τονίζεται ότι η κατάσβεση πυρκαγιών που εκδηλώθηκαν λόγω του σεισμού, καθώς και η περιφρούρηση και διαφύλαξη της περιουσίας που καταστράφηκε ή απειλήθηκε από πυρκαγιές ή άλλες καταστροφές, μέχρι την παράδοσή της σε αστυνομικά όργανα ή τους κατόχους της, αποτελούν αρμοδιότητες των κατά τόπους Πυροσβεστικών Υπηρεσιών, βάσει της αποστολής τους (Ν. 3511/2006 (ΦΕΚ 258Α), όπως τροποποιήθηκε από το Ν. 4249/2014 (ΦΕΚ 73 Α), ΠΔ 210/1992 (ΦΕΚ 99Α)).

Αιτήματα συνδρομής στο έργο της αντιμετώπισης των επαγόμενων φυσικών ή τεχνολογικών καταστροφών από άλλες υπηρεσίες και φορείς (ΕΛ.ΑΣ., Περιφέρειες, Δήμοι, κλπ), πρέπει να συναξιολογούνται, βάσει των επιπτώσεων των επαγόμενων καταστροφών, της επικρατούσας κατάστασης καθώς και των επιχειρησιακών αναγκών και προτεραιοτήτων τους στην αντιμετώπιση των εκτάκτων αναγκών λόγω του σεισμού.

Οι υπεύθυνοι λειτουργίας και συντήρησης τεχνικών έργων και υποδομών στην πληγείσα από σεισμό περιοχή (φράγματα, μονάδες παραγωγής ενέργειας, φυσικό αέριο, λιμάνια, γέφυρες, σήραγγες, οδικά και σιδηροδρομικά δίκτυα, δίκτυα τηλεπικοινωνιών, κτλ.) προβαίνουν αυτεπάγγελα και βάσει του κανονισμού λειτουργίας και συντήρησης σε άμεσο έλεγχο των εγκαταστάσεών τους μετά από σεισμό για τη διασφάλιση της ομαλής λειτουργίας τους.

Σε περιπτώσεις που διαπιστωθούν βλάβες, οι ανωτέρω υπεύθυνοι προχωρούν σε εκτίμηση της κατάστασης και, όταν αυτό απαιτείται, ενημερώνουν άμεσα τις αρμόδιες κατά τόπους υπηρεσίες του Π.Σ. και της ΕΛ.ΑΣ., καθώς και τα Αποκεντρωμένα Όργανα Πολιτικής Προστασίας (Δήμαρχος, Περιφερειάρχης, Αντιπεριφερειάρχης).

Τέλος, σε περιπτώσεις εκδήλωσης τσουνάμι λόγω σεισμού, για την αντιμετώπιση εκτάκτων αναγκών και την άμεση/βραχεία διαχείριση των συνεπειών από την εκδήλωσή του εφαρμόζονται τα Γραφείο Πολιτικής Προστασίας Δήμου Κω»

προβλεπόμενα στο Γενικό Σχέδιο Αντιμετώπισης Εκτάκτων Αναγκών και Άμεσης/Βραχείας Διαχείρισης των Συνεπειών από την Εκδήλωση Πλημμυρικών Φαινομένων «ΔΑΡΔΑΝΟΣ». Η 1<sup>η</sup> Έκδοση του Γενικού Σχεδίου Αντιμετώπισης Εκτάκτων Αναγκών και Άμεσης/Βραχείας Διαχείρισης των Συνεπειών από την Εκδήλωση Πλημμυρικών Φαινομένων εγκρίθηκε από τον Γενικό γραμματέα Πολιτικής Προστασίας την 18<sup>η</sup> Νοεμβρίου 2019 και έχει αποσταλεί σε όλους τους εμπλεκόμενους φορείς με το 8794/06-12-2019 έγγραφο ΓΓΠΠ.

#### **6.11 Ενεργοποίηση μνημονίου συνεργασίας μεταξύ του Ε.Α.Γ.Μ.Ε. και της Γ.Γ.Π.Π.**

Όπως έχει ήδη αναφερθεί, η εκδήλωση σεισμού δύναται να προκαλέσει επαγόμενες φυσικές καταστροφές, όπως κατολισθήσεις, εδαφικές υποχωρήσεις, καθιζήσεις, κλπ. Στο πλαίσιο αυτό η Γενική Γραμματεία Πολιτικής Προστασίας και η Ελληνική Αρχή Γεωλογικών και Μεταλλευτικών Ερευνών (Ε.Α.Γ.Μ.Ε.), ως αρμόδιος φορέας για τη βασική έρευνα της γεωλογικής δομής και του γεωδυναμικού καθεστώτος της Ελλάδας, καθώς και μεταξύ των άλλων για την αναγνώριση, καταγραφή, έρευνα και μελέτη γεωκινδύνων (άρθρο 26 του Ν. 4602/2019 (ΦΕΚ 45Α), προχώρησαν στις 16-06-2016 στην υπογραφή Μνημονίου Συνεργασίας με αντικείμενο την παροχή υπηρεσιών Συμβούλου μέσω της «Ομάδας Άμεσης Παρέμβασης» της ΕΑΓΜΕ αμέσως μετά από σοβαρά Καταστροφικά Φαινόμενα γεωλογικής αιτιολογίας ή κατά τη διάρκεια εν εξελίξει σοβαρών καταστροφικών φαινομένων γεωλογικής αιτιολογίας (κατολισθήσεις, εδαφικές υποχωρήσεις, καθιζήσεις), το οποίο έχει επηρεάσει νόμιμα υφιστάμενα πολεοδομικά συγκροτήματα και οικισμούς, καθώς και υποδομές αρμοδιότητας του αιτούντος φορέα (οδικό δίκτυο και συνωδά έργα, κ.τ.λ.).

Ειδικότερα, στις περιπτώσεις εκδήλωσης κατολισθητικών φαινομένων, κλπ. λόγω σεισμού, τα Αποκεντρωμένα Όργανα Πολιτικής Προστασίας (Περιφερειάρχης, Αντιπεριφερειάρχης, Δήμαρχος) μπορούν να υποβάλλουν αίτημα προς τη Γενική Γραμματεία Πολιτικής Προστασίας για την αποστολή της Ομάδας Άμεσης Παρέμβασης της ΕΑΓΜΕ στο πλαίσιο υλοποίησης του Μνημονίου Συνεργασίας, η οποία θα προβαίνει σε τεχνικογεωλογική αναγνώριση με σκοπό την καταγραφή των φαινομένων και των επιπτώσεων τους, καθώς και την εκτίμηση της επικινδυνότητας για τις επηρεαζόμενες κατασκευές (κατοικίες, οδικό δίκτυο και συνωδά έργα).

Νοείται ότι η παροχή υπηρεσιών συμβούλου μέσω της Ομάδας Άμεσης Παρέμβασης της ΕΑΓΜΕ, δεν αφορά τον έλεγχο και τα ενδεχόμενα μέτρα πρόληψης επαπειλούμενων κινδύνων γεωλογικής αιτιολογίας (ευστάθεια πρανών, ελέγχους αποκόλλησης μεμονωμένων βράχων κ.τ.λ.), καθώς και τον έλεγχο και τα ενδεχόμενα μέτρα πρόληψης ή/και εξέτασης γεωλογικών φαινομένων βραδείας εξέλιξης (καθιζήσεις βραδείας εξέλιξης, εδαφικούς ερπυσμούς βραδείας εξέλιξης, κ.τ.λ.). Τα ανωτέρω αποτελούν αντικείμενο ειδικής γεωτεχνικής μελέτης, η οποία πραγματοποιείται ανεξάρτητα από τα όσα προβλέπονται στο Μνημόνιο Συνεργασίας με ή χωρίς την συμμετοχή του ΕΑΓΜΕ, με την ευθύνη των τεχνικών υπηρεσιών των ΟΤΑ Α' και Β' βαθμού και σύμφωνα με τα όσα προβλέπονται στην σχετική νομοθεσία.

Επίσης διευκρινίζεται ότι η έκθεση που συντάσσεται στο πλαίσιο υλοποίησης του Μνημονίου Συνεργασίας, δεν αποτελεί μελέτη γεωλογικής καταλληλότητας, η οποία υλοποιείται ανεξάρτητα από τα όσα προβλέπονται στο Μνημόνιο Συνεργασίας και σύμφωνα με τα όσα προβλέπονται στην Υ.Α. οικ. 37691/12-9-2007 (ΦΕΚ 1902Β).

Η δυνατότητα ενεργοποίησης του Μνημονίου Συνεργασίας και η πραγματοποίηση των τεχνικογεωλογικών αναγνωρίσεων από την Ομάδα Άμεσης Παρέμβασης της ΕΑΓΜΕ, παρέχεται χωρίς οικονομική επιβάρυνση για τους ΟΤΑ.

Κατευθυντήριες οδηγίες για την ενεργοποίηση του ανωτέρω Μνημονίου Συνεργασίας μεταξύ της Ε.Α.Γ.Μ.Ε. και της ΓΓΠΠ, σε περιπτώσεις συντελεσθέντος ή εν εξελίξει καταστροφικού φαινομένου γεωλογικής αιτιολογίας έχουν δοθεί με τα 4927/5-07-2016 και 6044/25-08-2016 έγγραφα της Δ/σης Σχεδιασμού & Αντιμετώπισης Εκτάκτων Αναγκών της ΓΓΠΠ.

#### **6.12 Χώροι προσωρινής εναπόθεσης μπαζών**

Η εκδήλωση σεισμού δύναται να προκαλέσει καταρρεύσεις κτιρίων, με αποτέλεσμα το κλείσιμο δρόμων και συνεπώς τη δυσκολία μετακίνησης του πληθυσμού αλλά και την αδυναμία άμεσης επέμβασης των διασωστικών και λοιπών συνεργείων πρώτης απόκρισης. Η απομάκρυνση των μπαζών που έχουν προέλθει από τις καταρρεύσεις κτιρίων, με σκοπό την αποκατάσταση της κυκλοφορίας, διενεργείται από τον Δήμο είτε με ίδια μέσα είτε με μίσθωση μηχανημάτων έργου.

Ο Δήμος θα πρέπει να έχει προκαθορίσει χώρους συγκέντρωσης μπαζών που προέρχονται από καταρρεύσεις κτιρίων. Να σημειωθεί ότι θα πρέπει να επιλεγούν τέτοιοι χώροι, ώστε να είναι εφικτή η πρόσβαση σε αυτούς των φορτηγών και των μηχανημάτων που θα μεταφέρουν τα αδρανή υλικά.

Επίσης, η μεταφορά υλικών από αρχαιολογικά μνημεία, διατηρητέα και ιστορικά κτίρια και εκκλησίες, θα πρέπει να γίνεται κατόπιν συνεννόησης με τους υπεύθυνους λειτουργίας τους, καθώς μπορεί να απαιτείται η φύλαξη των αδρανών υλικών για τη μετέπειτα αποκατάσταση των κτιρίων-μνημείων.

#### **6.13 Λήψη μέτρων διασφάλισης της ποιότητας του πόσιμου νερού**

Για τη διασφάλιση της ποιότητας του πόσιμου νερού και της ποιότητας των τροφίμων σε περιπτώσεις φυσικών καταστροφών όπως οι σεισμοί, το Υπουργείο Υγείας έχει εκδώσει την Δ1δ/ΓΠοικ.20275/23-03-2020 εγκύκλιο με θέμα «Λήψη μέτρων διασφάλισης της Δημόσιας Υγείας στην ΠΕ Πρέβεζας μετά το σεισμό της 21/03/2020» (ΑΔΑ: ΩΣ27465ΦΥΟ-ΟΧ1).

Ειδικότερα, σύμφωνα με το ανωτέρω έγγραφο για τη διασφάλιση της ποιότητας του πόσιμου νερού οι ΟΤΑ και οι φορείς ύδρευσης που είναι υπεύθυνοι για την παροχή υγιεινού πόσιμου νερού, σε συνεργασία με τις Δ/σεις Δημόσιας Υγείας των Περιφερειών και άλλων συναρμόδιων φορέων, θα πρέπει να διενεργήσουν υγειονομικό έλεγχο λειτουργίας των συστημάτων ύδρευσης (γεώτρηση ή πηγή υδροληψίας, δεξαμενές, εγκαταστάσεις, δίκτυο διανομής) και αποχέτευσης. Συγκεκριμένα, θα πρέπει να διερευνηθεί η πιθανότητα δημιουργίας ή η δημιουργία οποιασδήποτε διαρροής (θραύση σωλήνων, εμπόδια στη ροή, κ.λ.π.) που μπορεί να οδηγήσει σε πρόβλημα υγιεινής και καταλληλότητας του πόσιμου νερού. Επίσης, δίνονται οδηγίες για τις απαιτούμενες ενέργειες σε περίπτωση διαπίστωσης βλαβών στο δίκτυο ύδρευσης, καθώς και για την παρακολούθηση της ποιότητας του νερού στο δίκτυο ύδρευσης (δειγματοληπτικοί και εργαστηριακοί έλεγχοι του νερού σε κρίσιμα σημεία του δικτύου ύδρευσης, υγειονομική αναγνώριση, κλπ).

#### **6.14 Αποκλιμάκωση**

Για δράσεις Πολιτικής Προστασίας που αφορούν:

- την αντιμετώπιση εκτάκτων αναγκών και τη διαχείριση συνεπειών από την εκδήλωση σεισμών, συμπεριλαμβανομένης και της οργανωμένης απομάκρυνσης πολιτών,
- την άμεση – βραχεία αποκατάσταση από καταστροφές που προκλήθηκαν από την εκδήλωση σεισμών,

τα Όργανα Πολιτικής Προστασίας (Γενικός Γραμματέας Πολιτικής Προστασίας, Συντονιστής Αποκεντρωμένης Διοίκησης, Περιφερειάρχης/αρμόδιος Αντιπεριφερειάρχης, Δήμαρχος), τα οποία έχουν το συντονισμό του έργου Πολιτικής Προστασίας, είναι αρμόδια για να αποφασίσουν την αποκλιμάκωση δυναμικού και μέσων.

Κάθε εμπλεκόμενος φορέας σε δράσεις πολιτικής προστασίας για την αντιμετώπιση εκτάκτων αναγκών και τη διαχείριση των συνεπειών από την εκδήλωση σεισμών είναι υπεύθυνος για την αποκλιμάκωση του ανθρώπινου δυναμικού και των μέσων που διαθέτει ή έχει ενεργοποιήσει.

#### **6.15 Ενημέρωση κοινού για δράσεις που δρομολογούνται για την αντιμετώπιση εκτάκτων αναγκών και την άμεση/βραχεία διαχείριση των συνεπειών από την εκδήλωση σεισμών**

Η επίσημη ενημέρωση του κοινού σχετικά με θέματα που αφορούν σε στοιχεία εξέλιξης της σεισμικότητας και μέτρα αυτοπροστασίας – ενδεδειγμένες συμπεριφορές του κοινού σε μετασεισμικό περιβάλλον αποτελούν αρμοδιότητα του Ο.Α.Σ.Π.

Η ενημέρωση της κοινής γνώμης και η παροχή οδηγιών σε κεντρικό επίπεδο, με στόχο την αντιμετώπιση των καταστροφών και την ελαχιστοποίηση των συνεπειών τους, αποτελούν αρμοδιότητα του Γενικού Γραμματέα Πολιτικής Προστασίας ή του Κεντρικού Συντονιστικού Οργάνου Πολιτικής Προστασίας (Κ.Σ.Ο.Π.Π.) (αρθ. 5, Ν. 3013/2002), εφόσον αυτό συγκληθεί.

Η ενημέρωση του κοινού για ζητήματα που αφορούν δράσεις πολιτικής προστασίας των Περιφερειών στη διαχείριση των συνεπειών (αντιμετώπιση- βραχεία αποκατάσταση), αποτελούν ευθύνη του Περιφερειάρχη σε επίπεδο Περιφέρειας ή του αρμόδιου Αντιπεριφερειάρχη σε επίπεδο Περιφερειακής Ενότητας, σύμφωνα με τις οδηγίες και τις κατευθύνσεις που τους παρέχουν οι οικείοι Περιφερειάρχες, που έχουν την αρμοδιότητα συντονισμού του έργου πολιτικής προστασίας.

Η ενημέρωση του κοινού για ζητήματα που αφορούν δράσεις πολιτικής προστασίας των Δήμων στη διαχείριση των συνεπειών (αντιμετώπιση - βραχεία αποκατάσταση), αποτελούν ευθύνη του Δημάρχου που έχει την αρμοδιότητα συντονισμού του έργου πολιτικής προστασίας σε επίπεδο Δήμου.

Η ταυτοποίηση τραυματιών πολιτών, συμπεριλαμβανομένων των αλλοδαπών πολιτών, λόγω σεισμών, αποτελεί αρμοδιότητα της προανακριτικής αρχής (Π.Σ., ΕΛ.ΑΣ.) σε συνεργασία με το ΕΚΑΒ. Η ενημέρωση για την κατάσταση της υγείας των τραυματιών, καθώς ο αριθμός και οι ιατρικές μονάδες στις οποίες νοσηλεύονται, αποτελούν ευθύνη του ΕΚΑΒ.

Η ταυτοποίηση θανόντων πολιτών, συμπεριλαμβανομένων των αλλοδαπών πολιτών, από την εκδήλωση σεισμών, αποτελεί αρμοδιότητα της προανακριτικής αρχής (Π.Σ., ΕΛ.ΑΣ.) σε συνεργασία με τις Ιατροδικαστικές Υπηρεσίες.

Σε περιπτώσεις που από την εξέλιξη του καταστροφικού φαινομένου μεταξύ των τραυματιών ή των θανόντων υπάρχουν αλλοδαποί πολίτες, οι Πρεσβείες των αλλοδαπών πολιτών ενημερώνονται από το ΥΠ.ΕΞ.

**6.16 Συνεργασία των φορέων συντήρησης του οδικού δικτύου με τους φορείς αποκατάστασης βλαβών δικτύων κοινής ωφέλειας**

Η εκδήλωση σεισμών δύναται να δημιουργήσει προβλήματα στην ομαλή λειτουργία των δικτύων κοινής ωφέλειας με δυσμενή αποτελέσματα στην καθημερινή ζωή των κατοίκων των πόλεων και της υπαίθρου (ηλεκτροδότηση, ύδρευση, κλπ).

Για τους λόγους αυτούς είναι σημαντικό όλοι οι φορείς λειτουργίας και συντήρησης δικτύων κοινής ωφέλειας (ΑΔΜΗΕ ΑΕ, ΔΕΔΔΗΕ ΑΕ, φορείς ύδρευσης, φορείς τηλεπικοινωνιών, κλπ) να εξασφαλίζουν την άμεση αποκατάσταση βλαβών που ενδέχεται να προκύψουν από σεισμούς.

Στην προκειμένη περίπτωση και όταν διαπιστωθεί βλάβη στα δίκτυα κοινής ωφέλειας στην πληγείσα από το σεισμό περιοχή, οι φορείς λειτουργίας και συντήρησης των δικτύων αυτών, κατά κανόνα επικοινωνούν άμεσα με την οικεία υπηρεσία τροχαίας της ΕΛ.ΑΣ., προκειμένου να ενημερωθούν σχετικά με την επικρατούσα κατάσταση και τη βατότητα του οδικού δικτύου προς τα σημεία των βλαβών.

Στη συνέχεια, και εφόσον τα μέσα που διαθέτουν ή μισθώνουν οι φορείς λειτουργίας και συντήρησης δικτύων κοινής ωφέλειας δεν επιτρέπουν την οδική πρόσβασή τους στο σημείο της βλάβης, δύναται να ζητήσουν τη συνδρομή των φορέων που έχουν την ευθύνη συντήρησης του οδικού δικτύου, εφόσον αυτοί διαθέτουν τα κατάλληλα μέσα, προκειμένου να αποκαταστήσουν ταχύτερα τις βλάβες στο δίκτυό τους.

**ΜΕΡΟΣ 7****ΟΡΓΑΝΩΜΕΝΗ ΠΡΟΛΗΠΤΙΚΗ ΑΠΟΜΑΚΡΥΝΣΗ ΠΟΛΙΤΩΝ****ΜΕΡΟΣ 7. ΟΡΓΑΝΩΜΕΝΗ ΠΡΟΛΗΠΤΙΚΗ ΑΠΟΜΑΚΡΥΝΣΗ ΠΟΛΙΤΩΝ**

Σύμφωνα με το άρθρο 1 του Ν. 3013/2002, στο σκοπό της Πολιτικής Προστασίας περιλαμβάνεται και η προστασία της ζωής και της υγείας των πολιτών από φυσικές, τεχνολογικές και λοιπές καταστροφές.

Μεταξύ των δράσεων, που απαιτούνται για την προστασία της ζωής και της υγείας των πολιτών, είναι και η οργανωμένη απομάκρυνσή τους από την περιοχή που τεκμηριωμένα εκτιμάται ότι απειλείται από εξελισσόμενη ή επικείμενη καταστροφή.

Στα πλαίσια αυτά εκδόθηκε το άρθ. 18 του Ν.3613/2007 προκειμένου να υπάρξει θεσμοθετημένη διαδικασία στη λήψη της απόφασης που συνδέεται με την οργανωμένη απομάκρυνση των πολιτών από εξελισσόμενη ή επικείμενη καταστροφή.

Το 2014, μετά από σειρά ετών εφαρμογής των ανωτέρω, κρίθηκε αναγκαία η αναπροσαρμογή του άρθ. 18 του Ν.3613/2007 η οποία ενσωματώνει τις αλλαγές που έχουν επέλθει στις νέες διοικητικές δομές της χώρας από την εφαρμογή του Ν.3852/2010 (Πρόγραμμα Καλλικράτης).

Συγκεκριμένα, με το άρθρο 108 του Ν.4249/2014 αναφέρεται πλέον ρητά ότι:

- Η λήψη της απόφασης για την οργανωμένη απομάκρυνση των πολιτών αποτελεί ευθύνη των κατά τόπους Δημάρχων, οι οποίοι έχουν το συντονισμό του έργου πολιτικής προστασίας για την αντιμετώπιση της καταστροφής σε τοπικό επίπεδο
- Όταν η εξελισσόμενη ή επικείμενη καταστροφή μπορεί να επηρεάσει πάνω από ένα Δήμο, η απόφαση λαμβάνεται από τον αρμόδιο Περιφερειάρχη, ο οποίος μπορεί να εξουσιοδοτήσει σχετικώς τον οικείο Αντιπεριφερειάρχη
- Στις περιπτώσεις του άρθρου 2 παρ. 3 σε συνδυασμό με το άρθρο 8 παρ. 1 περιπτώσεις β', γ' και δ' του ν. 3013/2002 (Α' 102), όπως ισχύει, η ανωτέρω απόφαση λαμβάνεται από τον Γενικό Γραμματέα Πολιτικής Προστασίας ή από τον Συντονιστή της οικείας Αποκεντρωμένης Διοίκησης, κατόπιν σχετικής εξουσιοδότησης, και εκτελείται από τους αρμόδιους Περιφερειάρχες και Δημάρχους
- Η λήψη της απόφασης βασίζεται στις εισηγήσεις των φορέων που κατά περίπτωση έχουν την ευθύνη περιορισμού των επιπτώσεων από την εξέλιξη της καταστροφής.

Στο πλαίσιο εφαρμογής των ανωτέρω διατάξεων και ειδικότερα στις περιπτώσεις των σεισμών, κρίνεται σκόπιμο να επισημανθούν τα ακόλουθα θέματα:

- Η οργανωμένη προληπτική απομάκρυνση πολιτών από μια περιοχή που τεκμηριωμένα εκτιμάται ότι απειλείται από εξελισσόμενη ή επικείμενη καταστροφή, αποτελεί δράση πολιτικής προστασίας, η οποία δρομολογείται για την προστασία της ζωής και της υγείας τους
- Η οργανωμένη απομάκρυνση πολιτών εξετάζεται ως μέτρο προληπτικής προστασίας τους, το οποίο πρέπει να δρομολογείται εγκαίρως (ενώ η καταστροφή βρίσκεται σε εξέλιξη) και κάτω από ορισμένες προϋποθέσεις και περιορισμούς, η εκτίμηση των οποίων μπορεί να γίνει μόνο σε τοπικό επίπεδο. Δηλαδή το μέτρο αυτό εφαρμόζεται σε περιπτώσεις, που στις περιοχές που αναμένεται να πληγούν λόγω της εξέλιξης του καταστροφικού φαινομένου, ο κίνδυνος παραμονής των πολιτών σε οικισμούς, τμήματα πολεοδομικών συγκροτημάτων, κλπ, είναι μεγαλύτερος σε σχέση με τον κίνδυνο μετακίνησης, στον οποίο είναι δυνατό να εκτεθούν κατευθυνόμενοι προς ασφαλή χώρο <sup>3</sup>
- Η δράση της οργανωμένης απομάκρυνσης ως μέτρο που δρομολογείται για την προληπτική προστασία των πολιτών, έχει χαρακτήρα **μη υποχρεωτικό**, βασιζόμενη στην ενημέρωσή τους για τον κίνδυνο και τις πιθανές συνέπειες που έχει η παραμονή τους στο χώρο για τον οποίο έχει ληφθεί η απόφαση της απομάκρυνσης
- Η ειδοποιός διαφορά μεταξύ οργανωμένης προληπτικής απομάκρυνσης πολιτών και επιχειρήσεων απεγκλωβισμού και διάσωσης πολιτών βασίζεται στο γεγονός ότι στη μεν πρώτη περίπτωση οι πολίτες βρίσκονται σε κίνδυνο εξ αιτίας της παραμονής τους πλησίον της περιοχής που εξελίσσεται ένα καταστροφικό φαινόμενο, ή σε κάποια απόσταση από την πορεία εξέλιξής της, ενώ στη δεύτερη περίπτωση οι πολίτες βρίσκονται σε επαφή, ή εντός του χώρου που εξελίσσεται ένα καταστροφικό φαινόμενο και η προσωπική τους ασφάλεια διατρέχει άμεσο και διαρκή κίνδυνο που απαιτεί την παροχή βοήθειας, το ταχύτερο δυνατόν, ώστε να μην υπάρξουν απώλειες.
- Η δράση της οργανωμένης απομάκρυνσης πραγματοποιείται μόνον όταν εξασφαλίζεται εγκαίρως η καλή οργάνωση για την ασφαλή υλοποίησή της.

Ο κίνδυνος που διατρέχουν άμεσα οι πολίτες μετά την εκδήλωση ισχυρού σεισμού προέρχεται κατά βάση:

- α) από εκτεταμένες πυρκαγιές σε αστικό χώρο
- β) από διαρροές επικίνδυνων ουσιών, κλπ.
- γ) από επαγόμενα κατολισθητικά φαινόμενα
- δ) από εκτεταμένες καταρρεύσεις κτιρίων ή στοιχείων τους κατά τη μετασεισμική περίοδο.

Συνεπώς, το σκεπτικό όλων των αποφάσεων για την οργανωμένη απομάκρυνση πολιτών εξ αιτίας σεισμών θα πρέπει να συνδέεται κατά βάση με τους ανωτέρω κινδύνους.

Η λήψη της απόφασης, όπως αυτή ορίζεται στο άρθρο 108 του Ν.4249/2014, πρέπει να βασίζεται στις εισηγήσεις των φορέων που κατά περίπτωση έχουν την ευθύνη περιορισμού των επιπτώσεων από την εξέλιξη της καταστροφής.

---

<sup>3</sup>Οι χώροι που επιλέγονται για να συγκεντρωθούν οι πολίτες που απομακρύνονται με οργανωμένο τρόπο πρέπει να εξασφαλίζουν εκ των προτέρων όλες τις προϋποθέσεις υγιεινής και ασφάλειας και να αποκλείουν το ενδεχόμενο της ανάγκης για εκ νέου απομάκρυνσή τους από το χώρο ή τους χώρους αυτούς. Διευκρινίζεται ότι οι προϋποθέσεις υγιεινής και ασφάλειας των χώρων αυτών στις περιπτώσεις πλημμυρών δεν διαφοροποιούνται από αυτές που ισχύουν για τους λοιπούς χώρους συνάθροισης πολιτών, οι οποίες και δρομολογούνται από ειδικότερες νομοθεσίες.

Στις περιπτώσεις των σεισμών η ευθύνη περιορισμού των συνεπειών και κατά συνέπεια η αρμοδιότητα εισήγησης στα όργανα λήψης της απόφασης που ορίζονται στο άρθρο 108 του Ν.4249/2014, ανήκει:

- στον εκάστοτε Επικεφαλής Αξιωματικό του Πυροσβεστικού Σώματος, ο οποίος ενεργεί ως συντονιστής του πυροσβεστικού έργου στις περιπτώσεις εκτεταμένων πυρκαγιών σε αστικό χώρο, όπως επίσης και σε περιπτώσεις που συνδέονται με διαρροές επικίνδυνων ουσιών, κλπ. μετά από σχετική ενημέρωση από τον τεχνικό ασφαλείας ή τον υπεύθυνο της εγκατάστασης από την οποία προήλθε η διαρροή
- στις αρμόδιες Τεχνικές Υπηρεσίες των Δήμων ή στις αρμόδιες κατά τόπους Δ/νσεις Τεχνικών Έργων των Περιφερειών σε περιπτώσεις επαγόμενων κατολισθητικών φαινομένων. Για την εκτίμηση της επικινδυνότητας του γεωλογικού φαινομένου μπορεί να ζητηθεί και η συνδρομή της Ελληνικής Αρχής Γεωλογικών και Μεταλλευτικών Ερευνών (Ε.Α.Γ.Μ.Ε.), ως τεχνικού συμβούλου, στο πλαίσιο εφαρμογής του Ν.272/1976 (ΦΕΚ 50Α), όπως αυτός έχει τροποποιηθεί και ισχύει, και του Ν.4602/2019 (ΦΕΚ 45Α).
- στις αρμόδιες Τεχνικές Υπηρεσίες των Δήμων στις περιπτώσεις εκτεταμένων καταρρεύσεων κτιρίων ή στοιχείων τους που δύναται να καταρρεύσουν κατά την μετασεισμική περίοδο και να θέσουν σε κίνδυνο τη ζωή και την ασφάλεια των πολιτών που διαμένουν στην περιοχή αυτή, λαμβάνοντας υπόψη και τα πρώτα αποτελέσματα των αυτοψιών των συνεργείων της ΓΔΑΕΦΚ που έχουν μεταβεί στη πληγείσα περιοχή, όταν αυτό είναι εφικτό.

Σημειώνεται ότι η δράση της απομάκρυνσης πρέπει να πραγματοποιείται μόνον όταν εξασφαλίζεται εγκαίρως η καλή οργάνωση για την υλοποίησή της.

Σε όλες τις περιπτώσεις και εφόσον υπάρχει ιστορικό κατολισθητικών φαινομένων, αυτό μπορεί να αξιολογείται και να λαμβάνεται υπόψη κατά περίπτωση, δεδομένου του προληπτικού χαρακτήρα του μέτρου της οργανωμένης απομάκρυνσης πολιτών.

Η ανωτέρω σχετική διάταξη δεν έχει εφαρμογή όταν η ασφάλεια και η κατάσταση της υγείας των ατόμων, που ευρίσκονται εντός υποδομών ή εγκαταστάσεων φορέων, τελεί υπό την εποπτεία ή κατευθύνεται από ειδικότερες νομοθεσίες και η απομάκρυνσή τους, για τους λόγους που αναφέρονται στην εν λόγω σχετική διάταξη, αποτελεί ευθύνη των διοικήσεών τους (εγκαταστάσεις Ενόπλων Δυνάμεων και Σωμάτων Ασφάλειας, Νοσηλευτικά Ιδρύματα, Δομές Προσωρινής Υποδοχής και Φιλοξενίας Προσφύγων, Κατασκηνώσεις, Τουριστικά καταλύματα, κλπ).

Στην περίπτωση αυτή, η λήψη της απόφασης αποτελεί αρμοδιότητα των υπεύθυνων λειτουργίας τους και λαμβάνεται μετά από σχετική ενημέρωση από τους φορείς που ορίζονται εκ του θεσμικού τους ρόλου κατά περίπτωση και έχουν την ευθύνη περιορισμού των επιπτώσεων από εξελισσόμενη ή επικείμενη καταστροφή.

Νοείται ότι σε αυτές τις περιπτώσεις οι αποφάσεις των διοικήσεων των ανωτέρω υποδομών ή εγκαταστάσεων θα πρέπει να γνωστοποιούνται στο οικείο Δήμαρχο, όπως επίσης και στον αρμόδιο Αντιπεριφερειάρχη, για λόγους πληρέστερης ενημέρωσής τους για τις δράσεις που δρομολογούνται από άλλους φορείς.

Προς υποβοήθηση του έργου τους στη λήψη και υλοποίηση της απόφασης για την οργανωμένη απομάκρυνση των πολιτών εξαιτίας σεισμών, οι κατά περίπτωση αρμόδιοι Δήμαρχοι, οι περιοχές των οποίων πλήττονται, όταν αυτό είναι εφικτό, μπορούν άμεσα να συγκαλούν το Συντονιστικό Τοπικό Όργανο (ΣΤΟ) και οι Αντιπεριφερειάρχες το Συντονιστικό Όργανο Πολιτικής Προστασίας (ΣΟΠΠ) της Περιφερειακής τους Ενότητας.

Επισημαίνεται ότι η εξασφάλιση μέσων για τη μετακίνηση πολιτών, μπορεί να γίνει από φορείς του δημοσίου (ΕΛΑΣ, ΠΣ, Ένοπλες Δυνάμεις, κλπ), ή από φορείς του ιδιωτικού τομέα (κατά τόπους ΚΤΕΛ, κλπ). Στο πλαίσιο αυτό, το γραφείο Πολιτικής Προστασίας του Δήμου ή η Δ/ση Πολιτικής Προστασίας της Περιφέρειας, θα πρέπει να γνωρίζει εκ των προτέρων (σε κατάσταση συνήθους ετοιμότητας), τα μέσα που μπορούν να διαθέσουν οι φορείς σε τοπικό επίπεδο, στην περίπτωση έκτακτης ανάγκης κατά την οποία υπάρχει το ενδεχόμενο υλοποίησης μιας τέτοιας δράσης. Επίσης, θα πρέπει να γνωρίζει τη διαδικασία διάθεσής τους, όταν πρόκειται για φορείς του δημοσίου, καθώς και τη διαδικασία διάθεσής τους, μέσω ενός μνημονίου συνεργασίας, όταν πρόκειται για φορείς του ιδιωτικού τομέα.

Η οργανωμένη απομάκρυνση των πολιτών, ως δράση Πολιτικής Προστασίας στην αντιμετώπιση εκτάκτων αναγκών από καταστροφές, υποστηρίζεται θεσμικά από την Ελληνική Αστυνομία και το Πυροσβεστικό Σώμα (Ν. 2800/2000 (ΦΕΚ 41Α), Ν. 3511/2006 (ΦΕΚ 258Α), όπως έχουν τροποποιηθεί και ισχύουν, Ν.4249/2014 (ΦΕΚ 73Α). Ειδικότερα, η Ελληνική Αστυνομία στα πλαίσια της αποστολής της (άρθρο 11 παρ.2 του Ν.4249/2014 (ΦΕΚ 73Α), έχει σημαντικό ρόλο στην εκτέλεση της απόφασης για την απομάκρυνση πολιτών.

Θέματα που συνδέονται με τον εντοπισμό και ειδοποίηση των πολιτών για την απομάκρυνσή τους όταν έχει ληφθεί σχετική απόφαση, με την τήρηση της τάξης, με τη ρύθμιση της κυκλοφορίας κατά την απομάκρυνση, καθώς και πρόληψη και καταστολή τυχόν εγκλημάτων κατά της περιουσίας των πολιτών που απομακρύνονται από την περιοχή, αποτελούν αρμοδιότητα των κατά τόπους αρμόδιων υπηρεσιών της ΕΛ.ΑΣ.

Στις περιπτώσεις που η δράση αυτή, αφορά πολίτες που ανήκουν σε ευπαθείς ομάδες, ή περιλαμβάνει άτομα με προβλήματα υγείας, πρέπει εκ των προτέρων να εξασφαλίζεται η παρουσία μονάδων του ΕΚΑΒ, για λόγους παροχής άμεσης προνοσοκομειακής ιατρικής βοήθειας, λόγω αρμοδιότητας (Ν. 1579/1985, ΦΕΚ 217Α).

Τέλος, είναι απαραίτητο να αναφερθεί ότι η εξεύρεση μέσων μεταφοράς με τη διαδικασία της επίταξης δεν είναι άμεσα εφικτή, εάν δεν προηγηθεί σχετική απόφαση σύμφωνα με τα οριζόμενα στο αρθ. 41 του Ν. 3536/2007 (ΦΕΚ 42Α), όπως αυτό έχει τροποποιηθεί από το άρθρο 1 του Ν.4325/2015 (ΦΕΚ 47 Α).

### 7.1 Κατευθυντήριες οδηγίες για τη λήψη απόφασης

Ο Δήμαρχος, έχοντας υπόψη την εισήγηση του φορέα που κατά περίπτωση έχει την ευθύνη περιορισμού των επιπτώσεων από την εξέλιξη της καταστροφής, καθορίζει άμεσα σημείο συγκέντρωσης (σε ασφαλή χώρο), στον οποίον οφείλουν να προσέλθουν οι επικεφαλής των φορέων που κύρια εμπλέκονται (ΕΛΑΣ, ΠΣ, ΕΚΑΒ, υπεύθυνος Πολιτικής Προστασίας), ή εάν αυτό δεν είναι άμεσα εφικτό, οι αναπληρωτές τους. Η ενέργεια αυτή κρίνεται απαραίτητη προκειμένου να εξασφαλιστεί, η μεταξύ τους επικοινωνία, η συλλογή πληροφοριών σχετικών με την τρέχουσα κατάσταση, καθώς και ο συντονισμός τους. Επίσης, παρέχει τη δυνατότητα για την άμεση επιλογή σχεδίου δράσης που θα ακολουθήσουν οι φορείς, στην περίπτωση που ληφθεί θετική απόφαση για οργανωμένη προληπτική απομάκρυνση.

Στη συνέχεια ο Δήμαρχος, πλαισιωμένος από τους επικεφαλής των φορέων που εμπλέκονται, πριν λάβει την απόφαση, πρέπει εγκαίρως να εκτιμήσει ή εξασφαλίσει τα εξής:

- **Τον αριθμό των ατόμων που πρέπει να απομακρυνθούν**, με βάση τα δημογραφικά στοιχεία ή άλλες πληροφορίες που σχετίζονται με τον αριθμό των ατόμων που διαβιούν ή βρίσκονται στην

περιοχή αυτή για διάφορους λόγους (παραθεριστές, κλπ). Η απομάκρυνση, με βάση τον κίνδυνο, ενδεχομένως να μην αφορά το σύνολο των πολιτών, αλλά μέρος αυτών (άτομα παιδικής ή τρίτης ηλικίας, άτομα με προβλήματα υγείας, κλπ).

- **Τον προσδιορισμό των μέσων μεταφοράς** με βάση τον αριθμό των ατόμων που πρέπει να απομακρυνθούν και τη διαθεσιμότητά τους κατά το χρόνο που θα δοθεί η εντολή υλοποίησης της δράσης, εφόσον χρειάζονται μεταφορά. Η έγκαιρη εξασφάλιση των μέσων απομάκρυνσης αποτελεί κρίσιμη παράμετρο στη λήψη της απόφασης. Επίσης μια άλλη παράμετρος που πρέπει να εξεταστεί είναι και η δυνατότητα απομάκρυνσης των πολιτών με δικά τους μέσα, από καθορισμένα δρομολόγια στα οποία έχει εξασφαλιστεί ο έλεγχος της κυκλοφορίας.

Επισημαίνεται ότι η εξασφάλιση μέσων για την μετακίνηση πολιτών μπορεί να γίνει με τα μέσα Δημοτικής συγκοινωνίας που διαθέτει ο Δήμος, ή με τη συνδρομή μέσων άλλων φορέων του δημοσίου ή του ιδιωτικού τομέα, τα οποία είναι άμεσα διαθέσιμα σε τοπικό επίπεδο.

Στα πλαίσια αυτά, το γραφείο Πολιτικής Προστασίας του Δήμου θα πρέπει να γνωρίζει εκ των προτέρων (σε κατάσταση συνήθους ετοιμότητας), τα μέσα που μπορούν να διαθέσουν οι φορείς σε τοπικό επίπεδο, στην περίπτωση έκτακτης ανάγκης κατά την οποία υπάρχει το ενδεχόμενο υλοποίησης μιας τέτοιας δράσης. Επίσης, θα πρέπει να γνωρίζει τη διαδικασία διάθεσής τους, όταν πρόκειται για φορείς του δημοσίου, καθώς και τη διαδικασία διάθεσής τους, μέσω ενός μνημονίου συνεργασίας, όταν πρόκειται για φορείς του ιδιωτικού τομέα.

Στις περιπτώσεις που για την οργανωμένη προληπτική απομάκρυνση των πολιτών, κρίνεται αναγκαία η χρήση πλωτών θαλασσίων μέσων, η παρουσία και η συμβολή των κατά τόπους Λιμενικών Αρχών αποτελεί απαραίτητη προϋπόθεση (Ν.4150/2013, ΦΕΚ 102 Α και ΠΔ 13/2018, ΦΕΚ 26Α). Στο πλαίσιο αυτό, ο Δήμαρχος επικοινωνεί με την οικεία Λιμενική Αρχή για τη δυνατότητα διάθεσης πλωτών μέσων.

- **Τον αρχικό χώρο συγκέντρωσης των πολιτών** (σημεία συγκέντρωσης) για την εν συνεχεία οργανωμένη απομάκρυνσή τους, εφόσον χρειάζονται μεταφορά.
- **Το χρονικό διάστημα που απαιτείται για την ειδοποίηση των πολιτών** εντός των ορίων της περιοχής που θα χρειαστεί να υλοποιηθεί η δράση, καθώς και τον τρόπο εντοπισμού και ειδοποίησής τους (πόρτα-πόρτα, ανακοινώσεις σε μέσα μαζικής ενημέρωσης, τοπικούς ραδιοφωνικούς σταθμούς, κλπ).
- **Τη δυνατότητα ελέγχου και διαχείρισης της κυκλοφορίας**, σε όλα τα εναλλακτικά δρομολόγια που έχουν προσδιοριστεί από την αρμόδια Αστυνομική Αρχή, ότι μπορούν να χρησιμοποιηθούν, λαμβάνοντας υπόψη και την εκτιμώμενη εξέλιξη του καταστροφικού φαινομένου από τον φορέα που κατά περίπτωση έχει την ευθύνη περιορισμού των επιπτώσεων από την εξέλιξη της καταστροφής, ώστε να μην υπάρχει κίνδυνος κατά την απομάκρυνση των πολιτών.

Η δυνατότητα αυτή αφορά δρομολόγια που θα χρησιμοποιηθούν τόσο από τα μέσα μαζικής μεταφοράς των πολιτών, όσο και από τα ίδια μέσα που ενδέχεται να χρησιμοποιήσουν οι πολίτες που απομακρύνονται μετά τη λήψη και δημοσιοποίηση της σχετικής απόφασης.

Νοείται ότι σε όλες τις περιπτώσεις τα δρομολόγια που έχουν επιλεγεί, σε καμιά περίπτωση δεν πρέπει να παρενοχλούν την κίνηση των οχημάτων έκτακτης ανάγκης (ΠΣ. ΕΛ.ΑΣ., ΕΚΑΒ, κλπ).

- **Τη διασφάλιση επικοινωνιών** μεταξύ των αρμόδιων φορέων που εμπλέκονται στην υλοποίηση της δράσης έτσι ώστε να εξασφαλίζεται ο συντονισμός τους, καθώς και η παροχή πληροφοριών σχετικών με την τρέχουσα εξέλιξη του καταστροφικού φαινομένου.

- **Την υποδοχή και φροντίδα των πολιτών** που απομακρύνονται σε επιλεγμένους ασφαλείς χώρους συμπεριλαμβανομένης και της ιατρικής βοήθειας και ψυχοκοινωνικής υποστήριξης.
- **Το χρονικό διάστημα που απαιτείται να απομακρυνθούν από την περιοχή** μέχρι να ελαχιστοποιηθεί ο κίνδυνος για τον οποίο απομακρύνονται. Η εκτίμηση αυτή αφορά κυρίως τους πολίτες που διαμένουν μόνιμα ή προσωρινά στη περιοχή.
- **Τη φροντίδα για την επιστροφή των πολιτών** που απομακρύνθηκαν και διαμένουν μόνιμα ή προσωρινά στην περιοχή.

Με δεδομένη την ανάγκη εξασφάλισης της συνέργειας/συνεργασίας και άλλων φορέων (ΕΛΑΣ, ΠΣ, ΕΚΑΒ, κλπ) πριν τη λήψη τέτοιων αποφάσεων, οι κατά περίπτωση αρμόδιοι Δήμαρχοι, οι περιοχές των οποίων πλήττονται, όταν αυτό είναι εφικτό στα χρονικά περιθώρια που επιτρέπει η εξέλιξη του φαινομένου, μπορούν να συγκαλούν άμεσα το Συντονιστικό Τοπικό Όργανο (ΣΤΟ) προς υποβοήθηση του έργου τους. Νοείται ότι για το σκοπό αυτό, στα ΣΤΟ των Δήμων, μετέχουν κατά κύριο λόγο εκπρόσωποι των φορέων που συμμετέχουν ενεργά στην υλοποίηση της δράσης για την οργανωμένη προληπτική απομάκρυνση πολιτών.

Οι δράσεις που προοδευτικά υλοποιούνται σε μια οργανωμένη απομάκρυνση πολιτών περιγράφονται ως εξής:

1. Εκτίμηση της κατάστασης και σχετική εισήγηση του φορέα που κατά περίπτωση έχει την ευθύνη περιορισμού των επιπτώσεων από την εξέλιξη της καταστροφής
2. Άμεσος καθορισμός από το αρμόδιο Αποκεντρωμένο όργανο Π.Π. (Δήμαρχος, Περιφερειάρχης / Αντιπεριφερειάρχης) σημείου συγκέντρωσης φορέων που δύναται να υποστηρίξουν την δράση (ΕΛΑΣ, ΠΣ, ΕΚΑΒ, κλπ).
3. Λήψη απόφασης για την απομάκρυνση, ή μη απομάκρυνση, από το αρμόδιο Αποκεντρωμένο όργανο Π.Π.
4. Ενημέρωση κοινού, όταν έχει ληφθεί απόφαση για την απομάκρυνσή του. Η δημόσια ανακοίνωση της απόφασης προς ενημέρωση του κοινού πρέπει να συντάσσεται με ευθύνη του Δημάρχου που έλαβε την απόφαση ή του αρμόδιου Αντιπεριφερειάρχη/ Περιφερειάρχη όταν οι περιοχές από τις οποίες θα απομακρυνθούν οι πολίτες ανήκουν σε παραπάνω από ένα Δήμο. Η ανακοίνωση πρέπει να περιέχει τις εξής βασικές πληροφορίες :
  - Ποιος έλαβε την απόφαση και ποιος έχει την ευθύνη εκτέλεσής της.
  - Να προσδιορίζει με σαφή τρόπο τα όρια της περιοχής ή των περιοχών μέσα από τις οποίες θα πρέπει να απομακρυνθούν, καθώς και τον κίνδυνο που διατρέχουν οι πολίτες εάν παραμείνουν σε αυτές.
  - Να προσδιορίζει με σαφή τρόπο εάν συντρέχει λόγος γενικής απομάκρυνσης όλων των πολιτών, ή συγκεκριμένων ομάδων τις οποίες θα προσδιορίζει κατά προτεραιότητα (άτομα παιδικής ηλικίας, ηλικιωμένοι, κλπ).
  - Να προσδιορίζει πού και πότε θα συγκεντρωθούν οι πολίτες (σημεία συγκέντρωσης), εφόσον χρειάζονται μεταφορά, καθώς και τα προσωπικά αντικείμενα που μπορούν να έχουν μαζί τους.
  - Να προσδιορίζει την προβλεπόμενη διάρκεια της απομάκρυνσης, καθώς και τον τόπο προορισμού.
  - Να κατονομάζει τα ασφαλή οδικά δρομολόγια καθώς και τυχόν μονοδρομήσεις που μπορούν να ακολουθήσουν σε περίπτωση απομάκρυνσης με δικά τους μέσα.
  - Να αναφέρει τη διαθέσιμη προνοιακή υποστήριξη στον τόπο προορισμού.
  - Να αναφέρει οδηγίες για προστασία της περιουσίας των πολιτών που απομακρύνονται.

Σημειώνεται ότι έχει ιδιαίτερη σημασία στα Μέσα Μαζικής Ενημέρωσης που θα δεχτούν να αναμεταδώσουν την ανακοίνωση, να επιτευχθεί η δημιουργία μίας και μοναδικής συνολικής εικόνας αντιμετώπισης της κατάστασης προς το κοινό.

Οστόσο, πέραν των Μέσων Μαζικής Ενημέρωσης τοπικής ή πανελλαδικής εμβέλειας που θα αναμεταδώσουν την ανακοίνωση, η κύρια δράση της ενημέρωσης του κοινού για τη λήψη απόφασης και την έναρξη της διαδικασίας απομάκρυνσής του, θα πρέπει να βασίζεται κατά κύριο λόγο σε μεθόδους και πρακτικές που εξασφαλίζουν σε τοπικό επίπεδο περισσότερο τον εντοπισμό και εν συνεχεία την ενημέρωση των πολιτών για τον κίνδυνο που διατρέχουν στην περίπτωση που παραμένουν στην περιοχή (πόρτα-πόρτα, ενημέρωση με διερχόμενο όχημα που παρέχει τις απαιτούμενες πληροφορίες, συνδυασμός και των δύο μεθόδων). Στην περίπτωση αυτή, τον κύριο λόγο για την υλοποίηση της δράσης έχουν οι κατά τόπους Αστυνομικές Αρχές, το έργο των οποίων μπορεί να υποστηριχθεί και από δημοτικούς υπαλλήλους.

Είναι προφανές ότι η επιλογή του σχεδίου δράσης, που θα ακολουθήσουν οι εμπλεκόμενοι φορείς, αποτελεί διαδικασία που υπαγορεύεται κυρίως από την αναμενόμενη εξέλιξη της καταστροφής, τις ιδιαιτερότητες της περιοχής, καθώς και τους πόρους που είναι διαθέσιμοι για την υλοποίηση της δράσης.

Οι πολίτες και τα όργανα των φορέων που εμπλέκονται, πρέπει σαφώς να καταλάβουν ποιος αποφασίζει ή έχει εξουσιοδοτηθεί για την εκτέλεση της ανωτέρω δράσης, Δήμαρχος ή Περιφερειάρχης (ή αρμόδιος εξουσιοδοτημένος Αντιπεριφερειάρχης) και κατ' επέκταση ποιος έχει το γενικό συντονισμό των επιμέρους ενεργειών που απαιτούνται για την υλοποίησή της.

## 7.2 Σχέδιο δράσης

Οι δράσεις που προοδευτικά υλοποιούνται σε μια οργανωμένη προληπτική απομάκρυνση πολιτών περιγράφονται ως εξής:

1. Εκτίμηση της κατάστασης και σχετική εισήγηση από τις αρμόδιες Τεχνικές Υπηρεσίες ή από την Γ.Δ.Α.Ε.Φ.Κ. ή από τον εκάστοτε επικεφαλής αξιωματικό του Π.Σ., προς τον αρμόδιο Δήμαρχο.
2. Άμεσος καθορισμός από τον Δήμαρχο σημείου συγκέντρωσης φορέων που κύρια εμπλέκονται (ΕΛΑΣ, ΠΣ, ΕΚΑΒ, κλπ). Επισημαίνεται ότι η ενέργεια αυτή δεν αποκλείει την επιτόπου σύγκληση από το Δήμαρχο του Συντονιστικού Τοπικού Οργάνου (ΣΤΟ), εφόσον η εξέλιξη του φαινομένου το επιτρέπει.
3. Λήψη απόφασης για την οργανωμένη προληπτική απομάκρυνση, ή μη απομάκρυνση, από τον αρμόδιο Δήμαρχο, σύμφωνα με τα οριζόμενα στο άρθρο 6, παρ. 5στ' του Ν.3013/2002 (ΦΕΚ 102 Α) (όπως αυτό ισχύει, βάσει της παρ. 2 του άρθ. 18 του Ν.3613/2007 (ΦΕΚ 263 Α) και του άρθ. 108 του Ν.4249/2014 (ΦΕΚ 73 Α)) και τις κατευθυντήριες οδηγίες που αναφέρονται παραπάνω (**παράγραφος 7.1 του παρόντος**).
4. Ενημέρωση κοινού, όταν έχει ληφθεί απόφαση για την απομάκρυνσή του. Η δημόσια ανακοίνωση της απόφασης προς ενημέρωση του κοινού πρέπει να συντάσσεται με ευθύνη του Δημάρχου που έλαβε την απόφαση. Η ανακοίνωση πρέπει να περιέχει τις εξής βασικές πληροφορίες :
  - Ποιος έλαβε την απόφαση και ποιος έχει την ευθύνη εκτέλεσής της.
  - Να προσδιορίζει με σαφή τρόπο τα όρια της περιοχής μέσα από την οποία θα πρέπει να απομακρυνθούν, καθώς και τον κίνδυνο που διατρέχουν οι πολίτες εάν παραμείνουν σε αυτή.

- Να προσδιορίζει με σαφή τρόπο εάν συντρέχει λόγος γενικής οργανωμένης προληπτικής απομάκρυνσης όλων των πολιτών, ή συγκεκριμένων ομάδων τις οποίες θα προσδιορίζει κατά προτεραιότητα (άτομα με αναπνευστικά προβλήματα, άτομα παιδικής ηλικίας, ηλικιωμένοι, κλπ).
- Να προσδιορίζει πού και πότε θα συγκεντρωθούν (σημεία συγκέντρωσης) οι πολίτες, εφόσον χρειάζονται μεταφορά, καθώς και τα προσωπικά αντικείμενα που μπορούν να έχουν μαζί τους.
- Να προσδιορίζει την προβλεπόμενη διάρκεια της απομάκρυνσης, καθώς και τον τόπο προορισμού.
- Να κατονομάζει τα ασφαλή οδικά δρομολόγια καθώς και τυχόν μονοδρομήσεις που μπορούν να ακολουθήσουν οι πολίτες σε περίπτωση απομάκρυνσης με δικά τους μέσα.
- Να αναφέρει τη διαθέσιμη προνοιακή υποστήριξη στον τόπο προορισμού.
- Να αναφέρει οδηγίες για προστασία της περιουσίας των πολιτών που απομακρύνονται.

Σημειώνεται ότι έχει ιδιαίτερη σημασία στα Μέσα Μαζικής Ενημέρωσης που θα δεχτούν να αναμεταδώσουν την ανακοίνωση, να επιτευχθεί η δημιουργία μίας και μοναδικής συνολικής εικόνας αντιμετώπισης της κατάστασης προς το κοινό.

Ωστόσο, πέραν των Μέσων Μαζικής Ενημέρωσης τοπικής ή πανελλαδικής εμβέλειας που θα αναμεταδώσουν την ανακοίνωση, η κύρια δράση της ενημέρωσης του κοινού για τη λήψη απόφασης και την έναρξη της διαδικασίας οργανωμένης προληπτικής απομάκρυνσής του, θα πρέπει να βασίζεται κατά κύριο λόγο σε μεθόδους και πρακτικές που εξασφαλίζουν σε τοπικό επίπεδο περισσότερο τον εντοπισμό και εν συνεχεία την ενημέρωση των πολιτών για τον κίνδυνο που διατρέχουν στην περίπτωση που παραμείνουν στην περιοχή (πόρτα-πόρτα, ενημέρωση με διερχόμενο όχημα που παρέχει τις απαιτούμενες πληροφορίες, συνδυασμός και των δυο μεθόδων). Στην περίπτωση αυτή, τον κύριο λόγο για την υλοποίηση της δράσης έχουν οι κατά τόπους Αστυνομικές Αρχές, το έργο των οποίων μπορεί να υποστηριχτεί και από δημοτικούς υπαλλήλους. Ένα άλλο πλεονέκτημα που παρέχει η ενημέρωση με τις μεθόδους αυτές, είναι και η δυνατότητα άμεσης καταγραφής των πολιτών που επιθυμούν να απομακρυνθούν αλλά δεν διαθέτουν δικά τους μέσα, ή χρειάζονται ειδική μετακίνηση (ασθενείς, άτομα με κινητικά προβλήματα, κλπ). Οι πληροφορίες αυτές θα οδηγήσουν σε ορθολογικότερη εκτίμηση των μέσων που απαιτούνται για την οργανωμένη απομάκρυνση των πολιτών.

5. Εκτέλεση/δρομολόγηση επιμέρους ενεργειών βάσει του σχεδίου δράσης που έχει επιλεγεί να ακολουθήσουν όλοι οι εμπλεκόμενοι φορείς, πριν τη δημοσιοποίηση της απόφασης, υπό το γενικό συντονισμό του οργάνου που αποφάσισε τη δράση ή έχει εξουσιοδοτηθεί για την εκτέλεσή της. Επισημαίνεται ότι δράσεις που αφορούν την τήρηση της τάξης, τη ρύθμιση της κυκλοφορίας κατά την απομάκρυνση, καθώς και την πρόληψη και καταστολή τυχόν εγκλημάτων κατά της περιουσίας των πολιτών που απομακρύνονται από την περιοχή, αποτελούν αρμοδιότητα των κατά τόπους Αστυνομικών Αρχών.
6. Τερματισμός επιμέρους δράσεων και αποκλιμάκωση εμπλεκόμενων φορέων, μετά από σχετική απόφαση του Δημάρχου.
7. Καταγραφή και αποτίμηση έργου από το γραφείο Πολιτικής Προστασίας του Δήμου.  
Είναι προφανές ότι η επιλογή του σχεδίου δράσης που θα ακολουθήσουν οι εμπλεκόμενοι φορείς, αποτελεί διαδικασία που υπαγορεύεται κυρίως από την αναμενόμενη εξέλιξη της καταστροφής, τις

ιδιαιτερότητες της περιοχής, καθώς και τους πόρους που είναι διαθέσιμοι για την υλοποίηση της δράσης.

Οι πολίτες και τα όργανα των φορέων που εμπλέκονται, πρέπει σαφώς να καταλάβουν ποιος αποφασίζει ή έχει εξουσιοδοτηθεί για την εκτέλεση της ανωτέρω δράσης, Δήμαρχος ή Περιφερειάρχης (ή αρμόδιος εξουσιοδοτημένος Αντιπεριφερειάρχης) και κατ' επέκταση ποιος έχει το γενικό συντονισμό των επιμέρους ενεργειών που απαιτούνται για την υλοποίησή της.

### 7.3 Ειδικότερες δράσεις

- Σε περιοχές που υπάρχει παρουσία αλλοδαπών πολιτών (τουριστικά θέρετρα, κλπ), θα πρέπει να υπάρξει μέριμνα από το Δήμαρχο ξενόγλωσσης ανακοίνωσης για την ενημέρωσή τους σχετικά με τη λήψη της απόφασης για την οργανωμένη απομάκρυνση και τις ασφαλείς διαδρομές που μπορούν να ακολουθήσουν όσοι θέλουν να απομακρυνθούν με ίδια μέσα.
- Για τη μεταφορά αλλοδαπών πολιτών που δεν διαθέτουν ίδια μέσα μετακίνησης, κρίνεται απαραίτητο, εφ' όσον είναι εφικτό, να καθορισθεί ιδιαίτερο σημείο συγκέντρωσής τους, για την εν συνεχεία απομάκρυνσή τους, με στόχο την καλύτερη επικοινωνία τους με τις Αρχές και τη δημιουργία καλύτερων συνθηκών υποστήριξής τους.
- Η οργανωμένη προληπτική απομάκρυνση πολιτών θα πρέπει να πραγματοποιείται κατά προτίμηση εντός των διοικητικών ορίων του οργάνου που έλαβε την απόφαση, δηλαδή εντός του Δήμου που πλήττεται ή σε όμορους Δήμους ή εντός της οικείας Περιφερειακής Ενότητας, ανάλογα με το εάν η απόφαση έχει ληφθεί από το Δήμαρχο, ή τον Περιφερειάρχη (ή τον εξουσιοδοτημένο αρμόδιο Αντιπεριφερειάρχη), όταν η εξελισσόμενη ή επικείμενη καταστροφή μπορεί να επηρεάσει πάνω από ένα Δήμο.
- Η απαίτηση αυτή, εφ' όσον είναι εφικτή, αποβλέπει στον καλύτερο συντονισμό κατά το στάδιο εκτέλεσης - υλοποίησης της δράσης, δεδομένου ότι δύναται να δρομολογείται από το ίδιο τοπικό όργανο που γνωρίζει καλά τις ιδιαιτερότητες της περιοχής. Το αυτό ισχύει και για τις περιπτώσεις που η απόφαση έχει ληφθεί από τον Συντονιστή της οικείας Αποκεντρωμένης Διοίκησης, ή το Γενικό Γραμματέα Πολιτικής Προστασίας, δεδομένου ότι οι αποφάσεις τους εκτελούνται από τα ανωτέρω όργανα, Δήμαρχο ή Περιφερειάρχη (ή τον εξουσιοδοτημένο αρμόδιο Αντιπεριφερειάρχη).

### 7.4 Μνημόνια ενεργειών για την υλοποίηση της δράσης της οργανωμένης απομάκρυνσης πολιτών λόγω σεισμών

Οι Δ/νσεις Πολιτικής Προστασίας των Περιφερειών, καθώς και τα Γραφεία Πολιτικής Προστασίας των Δήμων, λαμβάνοντας υπόψη τον Ελληνικό Αντισεισμικό Κανονισμό (ΕΑΚ 2000 – ΥΑ Δ17α/141/3/ΦΝ275/15-12-1999 (ΦΕΚ 2184 Α), όπως έχει τροποποιηθεί και ισχύει) να προχωρήσουν στη σύνταξη μνημονίου ενεργειών σχετικά με τη δράση της οργανωμένης απομάκρυνσης πολιτών λόγω εκδήλωσης σεισμού. Στο μνημόνιο αυτό να αναφέρονται:

Α) οι διαδικασίες για τη λήψη της απόφασης από τον Δήμαρχο για την οργανωμένη προληπτική απομάκρυνση πολιτών, βάσει των κατευθυντήριων οδηγιών της παρ. 7.1 του παρόντος

- Β) οι δράσεις του Δημάρχου και των λοιπών οργάνων και υπηρεσιών του Δήμου για την υλοποίηση της απόφασης για την οργανωμένη προληπτική απομάκρυνση πολιτών, σύμφωνα με τα οριζόμενα στην παρ. 7.2 του παρόντος
- Γ) τα επιχειρησιακά έτοιμα μέσα του Δήμου, καθώς και τα μέσα που δύναται να εξασφαλίσει ο Δήμος μέσω των μνημονίων συνεργασίας με ιδιωτικούς φορείς
- Δ) ονομαστική κατάσταση των υπευθύνων του Δήμου για την υλοποίηση επιμέρους δράσεων, με τα στοιχεία επικοινωνίας τους.

Μετά τη σύνταξη του ανωτέρω μνημονίου ενεργειών, αντίγραφο του θα κοινοποιηθεί από το Γραφείο Πολιτικής Προστασίας του Δήμου στον Δήμαρχο, καθώς και στα λοιπά όργανα και υπηρεσίες του Δήμου που εμπλέκονται στην υλοποίηση δράσεων οργανωμένης προληπτικής απομάκρυνσης πολιτών.

## ΜΕΡΟΣ 8

## ΥΠΟΣΤΗΡΙΞΗ &amp; ΕΞΕΛΙΞΗ ΣΧΕΔΙΟΥ

## ΜΕΡΟΣ 8. ΥΠΟΣΤΗΡΙΞΗ &amp; ΕΞΕΛΙΞΗ ΣΧΕΔΙΟΥ

**8.1 Εκπαίδευση**

Η εκπαίδευση του προσωπικού του Δήμου Κω που εμπλέκονται σε δράσεις πολιτικής προστασίας είναι δυνατή μέσω σχετικών εκπαιδεύσεων που διοργανώνονται από τον Δήμο Κω με τη συμμετοχή στελεχών της ΓΓΠΠ κατόπιν σχετικού αιτήματος.

**8.2 Έλεγχος Σχεδίου – Ασκήσεις**

Για τον έλεγχο του Σχεδίου Αντιμετώπισης Εκτάκτων Αναγκών και Άμεσης/Βραχείας Διαχείρισης Συνεπειών από την Εκδήλωση Σεισμών του Δήμου Κω πραγματοποιούνται ασκήσεις που διοργανώνονται από το Γραφείο Πολιτικής Προστασίας του Δήμου σύμφωνα με τις κατευθυντήριες οδηγίες της ΓΓΠΠ για τον έλεγχο των διαδικασιών και σχεδίων που συντάσσονται σε εφαρμογή της ΥΑ 1299/2003 «ΞΕΝΟΚΡΑΤΗΣ».

Για το σκοπό αυτή η Δ/νση Σχεδιασμού & Αντιμετώπισης Εκτάκτων Αναγκών της ΓΓΠΠ έχει εκδώσει επικαιροποιημένες «Κατευθυντήριες Οδηγίες για τον Σχεδιασμό και τη Διεξαγωγή Ασκήσεων Πολιτικής Προστασίας» με το 532/23-01-2020 έγγραφό της με ΑΔΑ: ΩΕ2Ψ46ΜΤΛΒ-Γ95.

**8.2.1 Διενέργεια Ασκήσεων Πολιτικής Προστασίας σε επίπεδο Δήμων και Περιφερειών της χώρας**

Ο σχεδιασμός και η διεξαγωγή ασκήσεων Πολιτικής Προστασίας για την αντιμετώπιση εκτάκτων αναγκών και την άμεση/βραχεία διαχείριση των συνεπειών μετά την εκδήλωση σεισμού σε τακτά χρονικά διαστήματα, συνιστά την πιο ασφαλή μέθοδο για την τακτική και σε βάθος δοκιμασία, εκπαίδευση και αξιολόγηση της επιχειρησιακής ετοιμότητας, επάρκειας, αλλά και του επιτυχούς συντονισμού των φορέων σε δράσεις αντιμετώπισης εκτάκτων αναγκών και άμεσης/βραχείας διαχείρισης των συνεπειών λόγω σεισμού.

Μετά την ολοκλήρωση ή αναθεώρηση του Σχεδίου Αντιμετώπισης Εκτάκτων Αναγκών Εκτάκτων Αναγκών και Άμεσης/Βραχείας Διαχείρισης Συνεπειών από την Εκδήλωση Σεισμών του Δήμου Κω με εντολή του Δημάρχου, το Γραφείο Πολιτικής Προστασίας του Δήμου προγραμματίζει σε ετήσια βάση άσκηση ετοιμότητας για την αντιμετώπιση εκτάκτων αναγκών και την άμεση/βραχεία διαχείριση των συνεπειών από την εκδήλωση σεισμού, βάσει του ανωτέρω σχεδίου.

Οι ασκήσεις αυτές θα πρέπει να εστιάζουν κατά κύριο λόγο σε θέματα κατανομής ρόλων και αρμοδιοτήτων των υπηρεσιών των Δήμων, με στόχο την επαύξηση της διαλειτουργικότητας και συνεργασίας όλων των οργανικών μονάδων του Δήμου Κω στο πλαίσιο του θεσμικού του ρόλου στην αντιμετώπιση κινδύνων από την εκδήλωση σεισμού.

Τονίζεται ότι σε αρχικό στάδιο οι ασκήσεις αυτές θα πρέπει να επικεντρώνονται μόνο στην άσκηση των οργανικών μονάδων και υπηρεσιών του Δήμου Κω για τη βελτίωση του σχεδιασμού τους στην αντιμετώπιση εκτάκτων αναγκών και την άμεση/βραχεία διαχείριση των συνεπειών από την εκδήλωση σεισμού, χωρίς την εμπλοκή άλλων φορέων και υπηρεσιών (ΕΛ.ΑΣ., Π.Σ., ΕΚΑΒ, κλπ).

Σε δεύτερο στάδιο θα κληθούν να συμμετέχουν στις ανωτέρω ασκήσεις και οι λοιποί εμπλεκόμενοι φορείς σε επίπεδο Δήμου Κω (διυπηρεσιακή άσκηση), στο πλαίσιο συντονισμού και διαλειτουργικότητας μεταξύ τους, για υλοποίηση δράσεων που συνδέονται με την αντιμετώπιση εκτάκτων αναγκών και την άμεση/βραχεία διαχείριση των συνεπειών από την εκδήλωση σεισμού.

Η Δ/ση Σχεδιασμού & Αντιμετώπισης Εκτάκτων Αναγκών της ΓΓΠΠ δύναται να συνδράμει στον σχεδιασμό, διεξαγωγή και αποτίμηση των ανωτέρω ασκήσεων Πολιτικής Προστασίας σε επίπεδο Δήμου, κατόπιν σχετικού αιτήματος.

### **8.3 Αναθεώρηση & Επικαιροποίηση Σχεδίου**

Η διαδικασία της αναθεώρησης & επικαιροποίησης του Γενικού Σχεδίου Αντιμετώπισης Εκτάκτων Αναγκών Εκτάκτων Αναγκών και Άμεσης/Βραχείας Διαχείρισης Συνεπειών από την Εκδήλωση Σεισμών αναφέρεται σε ουσιαστικές αλλαγές στο Σχέδιο και γίνεται εφόσον συντρέχει τουλάχιστον ένας από τους παρακάτω λόγους:

- νέες νομοθετικές ρυθμίσεις που επηρεάζουν τις αρμοδιότητες των εμπλεκόμενων στο Σχέδιο Δ/σεων του Φορέα Σχεδίασης ή άλλων Φορέων με τους οποίους αυτός συνεργάζεται
- ίδρυση Φορέων που εμπλέκονται στη διαχείριση της έκτακτης ανάγκης,
- νέες θεσμικές εθνικές, κοινοτικές ή διεθνείς υποχρεώσεις,
- νέα ανάλυση κινδύνου,
- αποτιμήσεις ασκήσεων στις οποίες συνιστώνται αλλαγές στο Σχέδιο.

Η διαδικασία της επικαιροποίησης αναφέρεται στον έλεγχο και ενδεχόμενη αλλαγή συγκεκριμένων στοιχείων του Σχεδίου που δεν επηρεάζουν το σκοπό, τους στόχους του Σχεδίου ή την ιδέα επιχειρήσεων. Ενδεικτικός κατάλογος των στοιχείων που πρέπει να επικαιροποιούνται είναι:

- Στοιχεία επικοινωνίας επιχειρησιακά εμπλεκόμενων υπηρεσιών του Φορέα Σχεδίασης
- Μνημόνια ενεργειών που προβλέπονται στο Σχέδιο
- Διαδικασίες και υποδείγματα εντύπων
- Στοιχεία νέων δημιουργηθέντων υποδομών (κυκλοφοριακών και άλλων)

### **8.4 Τήρηση στοιχείων ειδικού φακέλου καταστροφής**

Η Γενική Γραμματεία Πολιτικής Προστασίας, σύμφωνα με το άρθρ. 6, παρ. 3 στ' του Ν. 3013/2002 (ΦΕΚ 102Α), έχει την ευθύνη της τήρησης ειδικού φακέλου για τις γενικές, περιφερειακές ή τοπικές μεγάλης έντασης καταστροφές, όπως αυτές περιγράφονται στο Παράρτημα Α' του Γενικού Σχεδίου Πολιτικής Προστασίας «ΞΕΝΟΚΡΑΤΗΣ».

Στον ανωτέρω ειδικό φάκελο περιέχονται τα στοιχεία του συνόλου των ενεργειών, στο πλαίσιο και του αντίστοιχου σχεδιασμού, για την αντιμετώπιση των καταστροφών κατά την εκδήλωση των φαινομένων, καθώς και για την αποκατάσταση των ζημιών. Επίσης, εμπεριέχονται εκθέσεις απολογισμού δράσης των επί μέρους αρμόδιων φορέων και προτάσεις για βελτίωση των δράσεων σε περίπτωση αντιμετώπισης παρόμοιων φαινομένων.

Στα ανωτέρω πλαίσια, όλοι οι εμπλεκόμενοι φορείς στην αντιμετώπιση εκτάκτων αναγκών από την εκδήλωση σεισμών και την αποκατάσταση των ζημιών οφείλουν να καταγράφουν τα ανωτέρω στοιχεία με χρονολογική σειρά, έτσι ώστε να είναι δυνατή η κατά περίπτωση ανάλυση του συστήματος κινητοποίησης πολιτικής προστασίας, με στόχο τη βελτίωση του σχεδιασμού για την αποτελεσματικότερη αντιμετώπιση των καταστροφικών φαινομένων και τον μετριασμό των επιπτώσεων στους πολίτες και στο ανθρωπογενές και φυσικό περιβάλλον.

Με βάση τα ανωτέρω καλούνται οι Δ/νσεις Πολιτικής Προστασίας των Αποκεντρωμένων Διοικήσεων και των Περιφερειών να συγκεντρώνουν όλα τα απαραίτητα στοιχεία που συνδέονται με τον φάκελο καταστροφής στις περιπτώσεις περιφερειακών καταστροφών ή τοπικών καταστροφών μεγάλης έντασης από την εκδήλωση σεισμών και να τα υποβάλλουν στη Γενική Γραμματεία Πολιτικής Προστασίας το ταχύτερο δυνατό. Στις περιπτώσεις γενικών καταστροφών η συλλογή όλων των απαραίτητων στοιχείων που συνδέονται με τον φάκελο καταστροφής θα γίνεται με σχετικό αίτημα της Γενικής Γραμματείας Πολιτικής Προστασίας προς τους εμπλεκόμενους φορείς.

## ΜΕΡΟΣ 9

## ΠΕΡΙΒΟΛΗ-ΕΜΦΑΝΙΣΗ ΥΠΑΛΛΗΛΩΝ ΠΟΛΙΤΙΚΗΣ ΠΡΟΣΤΑΣΙΑΣ ΣΕ ΕΠΙΧΕΙΡΗΣΕΙΣ

## ΜΕΡΟΣ 9. ΠΕΡΙΒΟΛΗ-ΕΜΦΑΝΙΣΗ ΥΠΑΛΛΗΛΩΝ ΠΟΛΙΤΙΚΗΣ ΠΡΟΣΤΑΣΙΑΣ ΣΕ ΕΠΙΧΕΙΡΗΣΕΙΣ

Η παρουσία υπαλλήλων Πολιτικής Προστασίας στον τόπο μιας καταστροφής, με πολιτική περιβολή, δεν δηλώνει την ιδιότητά τους. Αυτό έχει σαν αποτέλεσμα, σε επιχειρησιακό επίπεδο να χάνεται αρκετές φορές πολύτιμος χρόνος μέχρι την ταυτοποίησή τους από υπηρεσιακούς παράγοντες και κυρίως να περνά απαρατήρητη η παρουσία τους από πολίτες, οι οποίοι αγνοούν κατά κανόνα εντολές ή παραινέσεις τους.

Σύμφωνα με το 4678/22-11-2004 έγγραφο ΓΓΠΠ, τα επιχειρησιακά μπουφάν Πολιτικής Προστασίας θα πρέπει να έχουν την ακόλουθη μορφή:



Εικόνα 1. Επιχειρησιακά μπουφάν Πολιτικής Προστασίας

και τα γιλέκα Πολιτικής Προστασίας:

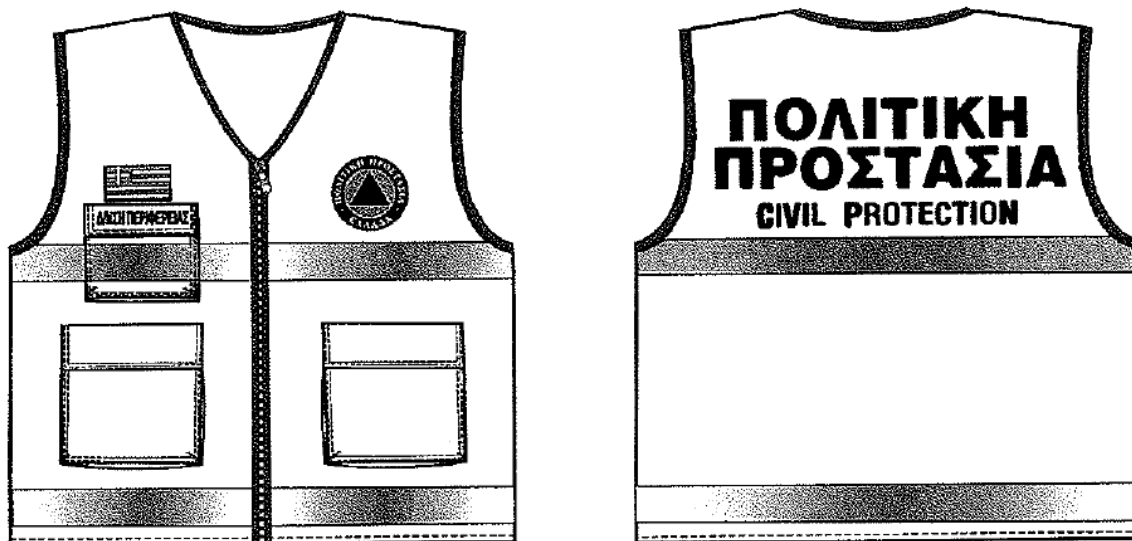

Εικόνα 2. Επιχειρησιακά γιλέκα Πολιτικής Προστασίας

Αναλυτικές προδιαγραφές για την εμφάνιση των επιχειρησιακών μπουφάν και γιλέκων Πολιτικής Προστασίας δίνονται στο 4678/22-11-2004 έγγραφο ΓΠΠ.

Για τους εργαζόμενους στις οργανικές μονάδες Πολιτικής Προστασίας (Δ/νσεις, Τμήματα και Γραφεία) πέραν των επιχειρησιακών μπουφάν και γιλέκων, όταν αυτοί μεταβαίνουν στο τόπο της καταστροφής στο πλαίσιο του συντονιστικού τους ρόλου, θα πρέπει να λαμβάνονται όλα τα μέτρα που θα εξασφαλίζουν την υγεία και την ασφάλειά τους, καθώς και να τους παρέχονται όλα τα ενδεικνυόμενα μέσα ατομικής προστασίας (ΜΑΠ), σύμφωνα με την ΚΥΑ 43726/2019 (ΦΕΚ 2208 Β).

ΠΑΡΑΡΤΗΜΑΤΑ

## ΠΑΡΑΡΤΗΜΑ Α

**ΠΑΡΑΡΤΗΜΑ Α–ΧΑΡΤΟΓΡΑΦΙΚΟ ΥΛΙΚΟ**

Το παρόν προσαρτάται στο Σχέδιο Αντιμετώπισης Εκτάκτων Αναγκών και Άμεσης/Βραχείας Διαχείρισης Συνεπειών από την Εκδήλωση Σεισμών του Δήμου Κω και αποτελεί αναπόσπαστο τμήμα του.

**ΧΑΡΤΟΓΡΑΦΙΚΟ ΥΛΙΚΟ**

- Χαρτογραφική αποτύπωση των διοικητικών ορίων του Δήμου Κω
- Χαρτογραφική αποτύπωση της κατανομής των αρμοδιοτήτων συντήρησης του οδικού δικτύου του Δήμου «Κω», όπως έχει αναρτηθεί στον ιστοχώρο της Γ.Γ.Π.Π. ([www.civilprotection.gr](http://www.civilprotection.gr)) και ειδικότερα στην ενότητα «**ΘΕΜΑΤΙΚΟΙ ΧΑΡΤΕΣ ΣΧΕΔΙΩΝ ΠΟΛΙΤΙΚΗΣ ΠΡΟΣΤΑΣΙΑΣ**» και στο πεδίο «**Κατανομή Αρμοδιοτήτων Συντήρησης Οδικού Δικτύου**». Στους ανωτέρω χάρτες αποτυπώνονται επίσης τα όρια των Περιφερειακών Ενοτήτων και των Δήμων, καθώς και οι κυριότερες πόλεις της Περιφέρειας. Επίσης, στο Παράρτημα Α δύναται να συμπεριληφθεί και όποιο άλλο χαρτογραφικό υλικό διαθέτει ο Δήμος και συμβάλλει στην αντιμετώπιση εκτάκτων αναγκών και τη διαχείριση των συνεπειών που μπορεί να προκύψουν από την εκδήλωση σεισμού όπως:
- Χάρτες με υπαίθριους χώρους για συγκέντρωση πληθυσμού (χώροι καταφυγής)
- Χάρτες με προκαθορισμένα σημεία εναπόθεσης μπαζών από καταρρεύσεις κτιρίων

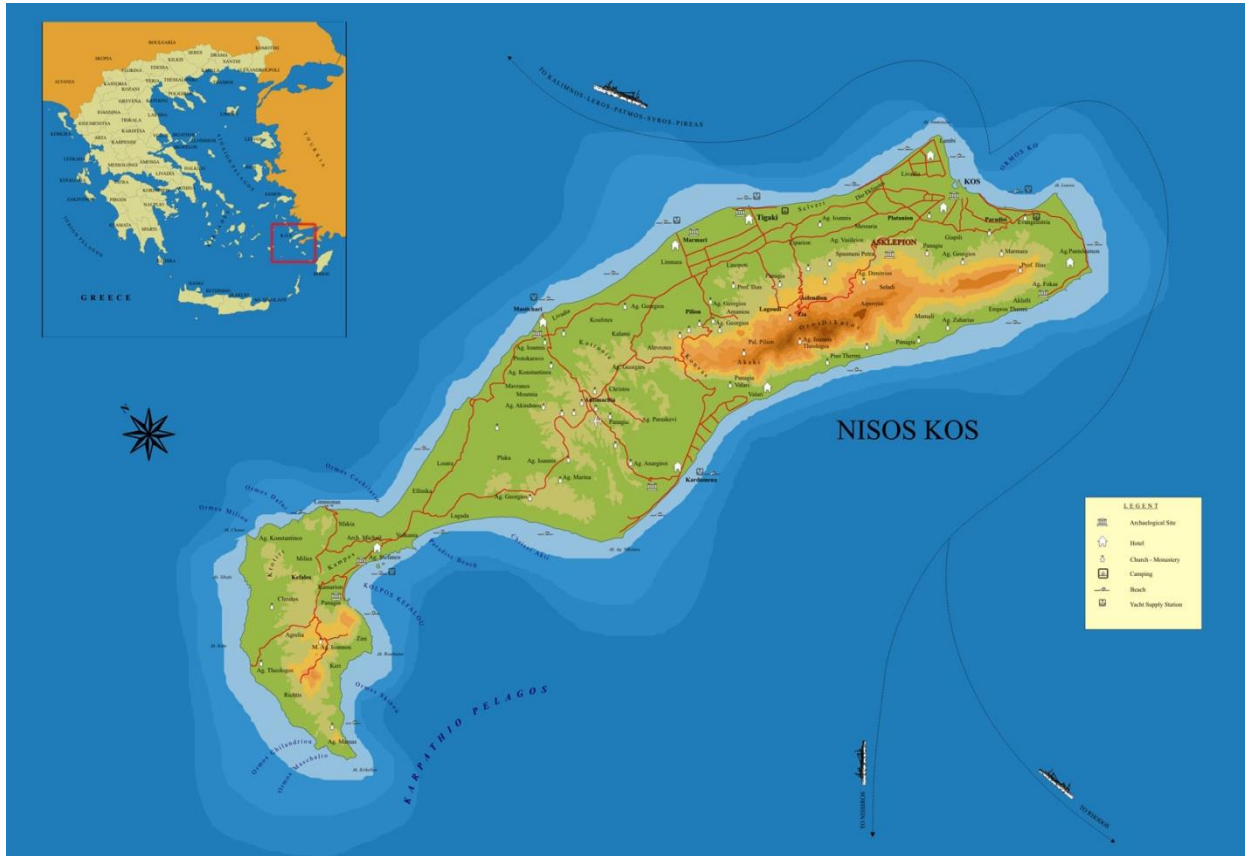



## ΠΑΡΑΡΤΗΜΑ Β

### ΠΑΡΑΡΤΗΜΑ Β–ΜΝΗΜΟΝΙΟ ΕΝΕΡΓΕΙΩΝ

Το παρόν προσαρτάται στο Σχέδιο Αντιμετώπισης Εκτάκτων Αναγκών και Άμεσης/Βραχείας Διαχείρισης Συνεπειών από την Εκδήλωση Σεισμών του Δήμου «Κω» και αποτελεί αναπόσπαστο τμήμα του.

Τα μνημόνια ενεργειών συντάσσονται από το Γραφείο Πολιτικής Προστασίας κατ' εφαρμογή του Σχεδίου Εκτάκτων Αναγκών και Άμεσης/Βραχείας Διαχείρισης Συνεπειών από την Εκδήλωση Σεισμών. Μετά τη σύνταξή τους, το Γραφείο Πολιτικής Προστασίας κοινοποιεί αντίγραφο του αντίστοιχου μνημονίου ενεργειών στον Δήμαρχο, καθώς και στους λοιπούς εμπλεκόμενους σε επίπεδο Δήμου.

Για τις ανάγκες του παρόντος Πρότυπου Σχεδίου **αποδίδονται ενδεικτικά ενέργειες** και δράσεις σε οργανικές μονάδες του Δήμου (Γραφείο Πολιτικής Προστασίας, Τεχνικές Υπηρεσίες, κλπ) και σε άλλα όργανα του Δήμου (Αντιδήμαρχος, Πρόεδρος Τοπικής Κοινότητας, κλπ). Νοείται ότι για το Σχέδιο

Γραφείο Πολιτικής Προστασίας Δήμου Κω»

Αντιμετώπισης Εκτάκτων Αναγκών και Άμεσης/Βραχείας Διαχείρισης Συνεπειών από την Εκδήλωση Σεισμών Δήμου οι δράσεις θα πρέπει να αποδοθούν στις αρμόδιες οργανικές μονάδες του Δήμου ή σε άλλα όργανα του Δήμου (Αντιδήμαρχος, Πρόεδρος Τοπικής Κοινότητας, κλπ), σύμφωνα με τον Οργανισμό Εσωτερικής Υπηρεσίας του Δήμου και τις εκάστοτε εξουσιοδοτικές πράξεις του Δημάρχου.

**ΠΑΡΑΡΤΗΜΑ Β1 - ΜΝΗΜΟΝΙΟ ΕΝΕΡΓΕΙΩΝ ΚΙΝΗΤΟΠΟΙΗΣΗΣ ΤΟΥ ΔΗΜΟΥ ΚΩ ΓΙΑ ΤΗΝ  
ΑΝΤΙΜΕΤΩΠΙΣΗ ΚΙΝΔΥΝΩΝ ΛΟΓΩ ΣΕΙΣΜΟΥ**

Στο παρόν Παράρτημα Β1 παρατίθενται ειδικότερα:

- Μνημόνιο ενεργειών Δημάρχου Κω
- Μνημόνιο ενεργειών Αντιδημάρχου «Κω» για θέματα Πολιτικής Προστασίας Κω
- Μνημόνιο ενεργειών Γραφείου Πολιτικής Προστασίας Δήμου Κω
- Μνημόνιο ενεργειών Δ/σης Καθαριότητας, Περιβάλλοντος και Πρασίνου Δήμου Κω
- Μνημόνιο ενεργειών Τεχνικών Υπηρεσιών Δήμου Κω
- Μνημόνιο ενεργειών «ΑΛΛΗΣ ΕΜΠΛΕΚΟΜΕΝΗΣ ΥΠΗΡΕΣΙΑΣ» Δήμου Κω
- Μνημόνιο ενεργειών «ΑΛΛΗΣ ΕΜΠΛΕΚΟΜΕΝΗΣ ΥΠΗΡΕΣΙΑΣ» Δήμου Κω

Επίσης παρατίθενται:

- **ονομαστική κατάσταση των υπευθύνων για την υλοποίηση των δράσεων Πολιτικής Προστασίας**, που συνδέονται με την αντιμετώπιση εκτάκτων αναγκών που μπορεί να προκύψουν από εκδήλωση σεισμού καθώς και των αναπληρωτών τους, με τα στοιχεία επικοινωνίας τους (ονοματεπώνυμο, τίτλος, θέση, ιδιότητα / ειδικότητα, τηλέφωνα, φαξ)
- **κατάλογος των επιχειρησιακών μέσων που άμεσα διαθέτει ο Δήμος** για την υλοποίηση των δράσεων Πολιτικής Προστασίας (μηχανήματα έργων, οχήματα μεταφοράς προσωπικού, κλπ) που συνδέονται με την αντιμετώπιση εκτάκτων αναγκών την άμεση/βραχεία διαχείριση των συνεπειών μετά την εκδήλωση σεισμού.

*Για τις ανάγκες του παρόντος Πρότυπου Σχεδίου αναφέρονται ακολούθως ενδεικτικά το **Μνημόνιο ενεργειών Δημάρχου**, το **Μνημόνιο ενεργειών Γραφείου Πολιτικής Προστασίας** και το **Μνημόνιο ενεργειών των Τεχνικών Υπηρεσιών του Δήμου**.*

**Σχέδιο Αντιμετώπισης Εκτάκτων Αναγκών και Άμεσης/Βραχείας Διαχείρισης Συνεπειών από την Εκδήλωση Σεισμών Δήμου Κω**

**Μνημόνιο ενεργειών Δημάρχου Κω**

**Προπαρασκευαστικές δράσεις**

- **Έκδοση Απόφασης ορισμού** υπευθύνων του Γραφείου Πολιτικής Προστασίας του **Δήμου Κω**
- **Εντολή προς το Γραφείο Πολιτικής Προστασίας του Δήμου Κω** για τη σύνταξη ή επικαιροποίηση του Σχεδίου Αντιμετώπισης Εκτάκτων Αναγκών και Άμεσης/Βραχείας Διαχείρισης Συνεπειών από την Εκδήλωση Σεισμών του Δήμου «Κω, με βάση τις οδηγίες σχεδίασης της παραγράφου 15.2 του Γενικού Σχεδίου Αντιμετώπισης Εκτάκτων Αναγκών και Άμεσης/Βραχείας Διαχείρισης Συνεπειών από την Εκδήλωση Σεισμών με την κωδική ονομασία «ΕΓΚΕΛΑΔΟΣ» (1η έκδοση).
- **Εντολή προς τις Τεχνικές Υπηρεσίες του Δήμου Κω** για τη συντήρηση εξοπλισμού και μέσων που θα χρησιμοποιηθούν για την αντιμετώπιση εκτάκτων αναγκών και την άμεση/βραχεία διαχείριση των συνεπειών μετά την εκδήλωση σεισμού.
- **Εντολή προς τις Τεχνικές Υπηρεσίες του Δήμου Κω** για να προβούν σε προσεισμικό έλεγχο κτιρίων βάσει των κατευθυντήριων οδηγιών του Ο.Α.Σ.Π.
- **Εντολή προς το Γραφείο Πολιτικής Προστασίας του Δήμου**, σε συνεργασία με τις **Τεχνικές Υπηρεσίες**, για την κατάρτιση μνημονίου συνεργασίας με ιδιωτικούς φορείς για την εξασφάλιση επιπλέον πόρων προς ενίσχυση του έργου τους στην αντιμετώπιση εκτάκτων αναγκών και την άμεση/βραχεία διαχείριση των συνεπειών μετά την εκδήλωση σεισμού.
- **Έκδοση απόφασης συγκρότησης** του Συντονιστικού Τοπικού Οργάνου (ΣΤΟ) του Δήμου Κω σύμφωνα με τα οριζόμενα στο αρθ.13, Ν.3013/2002.
- **Εντολή, προς τους Προέδρους Τοπικών Κοινοτήτων**, για την καταγραφή των μέσων και του ανθρώπινου δυναμικού που μπορούν να συμβάλλουν στην αντιμετώπιση εκτάκτων αναγκών και την άμεση/βραχεία διαχείριση των συνεπειών μετά την εκδήλωση σεισμού και κοινοποίησή τους στο Γραφείο Πολιτικής Προστασίας του Δήμου.
- **Συμμετοχή στο Συντονιστικό Όργανο Πολιτικής Προστασίας** της Περιφερειακής Ενότητας Κω (ΣΟΠΠ), εφόσον προσκληθεί, για την επίλυση ζητημάτων συνεργασίας μεταξύ των εμπλεκόμενων φορέων στην αντιμετώπιση εκτάκτων αναγκών και την άμεση/βραχεία διαχείριση των συνεπειών μετά την εκδήλωση σεισμού.
- **Εντολή προς την Υπηρεσία Πρόνοιας του Δήμου** για τη σύσταση και συγκρότηση επιτροπών καταγραφής ζημιών του Δήμου Κω για τη χορήγηση οικονομικής ενίσχυσης σε όσους περιέρχονται σε κατάσταση ανάγκης συνεπεία σεισμών (προνομιακό επίδομα)
- **Εντολή προς την Υπηρεσία Πρόνοιας του Δήμου** για την τήρηση καταλόγου των ωφελουμένων του προγράμματος «Βοήθεια στο Σπίτι».
- **Εντολή προς το Γραφείο Πολιτικής Προστασίας του Δήμου** για τη διενέργεια άσκησης Πολιτικής Προστασίας για την εκπαίδευση του προσωπικού και την αξιολόγηση της επιχειρησιακής ετοιμότητας των υπηρεσιών του Δήμου έναντι σεισμών, σύμφωνα με τις κατευθυντήριες οδηγίες της ΓΓΠΠ (παράγραφος 8.2.1 του παρόντος).

- **Εντολή προς το Γραφείο Πολιτικής Προστασίας του Δήμου** για δράσεις ενημέρωσης του κοινού για τη λήψη μέτρων πρόληψης και αυτοπροστασίας από κινδύνους που προέρχονται από την εκδήλωση σεισμών και θαλασσίων κυμάτων βαρύτητας (τσουνάμι).

**Προπαρασκευαστική σύγκληση Συντονιστικού Τοπικού Οργάνου για την ετοιμότητα αντιμετώπισης κινδύνων από την εκδήλωση σεισμών**

- **Δίνει εντολή προς το Γραφείο Πολιτικής Προστασίας του Δήμου για τη σύγκληση του Συντονιστικού Τοπικού Οργάνου (ΣΤΟ)** στη φάση συνήθους ετοιμότητας για την επίλυση ζητημάτων συνεργασίας μεταξύ των εμπλεκόμενων φορέων στην αντιμετώπιση εκτάκτων αναγκών λόγω σεισμών, όπως επίσης και ζητημάτων που αφορούν τη συνεργασία με τις εθελοντικές οργανώσεις Πολιτικής Προστασίας
- **Προεδρεύει του Συντονιστικού Τοπικού Οργάνου (ΣΤΟ)** στη φάση συνήθους ετοιμότητας για την επίλυση ζητημάτων συνεργασίας μεταξύ των εμπλεκόμενων φορέων στην αντιμετώπιση εκτάκτων αναγκών λόγω σεισμών, όπως επίσης και ζητημάτων που αφορούν τη συνεργασία με τις εθελοντικές οργανώσεις Πολιτικής Προστασίας
- **Ιεραρχεί και δρομολογεί**, κατά το μέρος που τον αφορά, τα μέτρα, έργα και δράσεις που προτάθηκαν στο ανωτέρω Συντονιστικό Τοπικό Όργανο

**Δράσεις αυξημένης ετοιμότητας εν όψει επαπειλούμενου κινδύνου για την εκδήλωση σεισμών**

Ο Δήμαρχος Κω μετά από την ενημέρωσή του από τον Γενικό Γραμματέα Πολιτικής Προστασίας:

- **Δίνει εντολή προς το Γραφείο Πολιτικής Προστασίας του Δήμου για τη σύγκληση του Συντονιστικού Τοπικού Οργάνου (ΣΤΟ)** εφόσον κρίνει ότι είναι απαραίτητο
- **Συμμετέχει στο Συντονιστικό Όργανο Πολιτικής Προστασίας της Περιφερειακής Ενότητας Κω (ΣΟΠΠ)**, εφόσον προσκληθεί
- **Δίνει εντολή προς το Γραφείο Πολιτικής Προστασίας του Δήμου για έλεγχο της πορείας υλοποίησης των προπαρασκευαστικών δράσεων που προβλέπονται στο Σχέδιο Αντιμετώπισης Εκτάκτων Αναγκών και Άμεσης/Βραχείας Διαχείρισης Συνεπειών από την Εκδήλωση Σεισμώντου Δήμου Κω**

**Δράσεις για την αντιμετώπιση εκτάκτων αναγκών μετά την εκδήλωση του σεισμού**

- **Συντονισμός δράσεων και διάθεσης του απαραίτητου δυναμικού και μέσων**, εντός των ορίων του Δήμου «Κω», για την αντιμετώπιση εκτάκτων αναγκών και τη διαχείριση συνεπειών λόγω σεισμού, σύμφωνα με το άρθρο 13 του Ν. 3013/2002
  - **Εντολή προς το Γραφείο Πολιτικής Προστασίας του Δήμου για άμεση κινητοποίηση** των υπαλλήλων του Γραφείου Πολιτικής Προστασίας του Δήμου, για συλλογή περαιτέρω πληροφοριών, σχετικά με τις επιπτώσεις του σεισμού
  - **Εντολή προς τη Δ/ση Τεχνικών Υπηρεσιών** για άμεσο έλεγχο των κτιρίων του Δήμου που στεγάζονται οι οργανικές μονάδες που εμπλέκονται στην εφαρμογή του παρόντος σχεδίου, για τη διαπίστωση ζημιών
  - **Εντολή προς τη Δ/ση Τεχνικών Υπηρεσιών** για διάθεση προσωπικού και μέσων που διαθέτουν (μηχανήματα έργων, κλπ.) για την άρση εμποδίων στο οδικό δίκτυο αρμοδιότητάς του, για τη
- Γραφείο Πολιτικής Προστασίας Δήμου Κω»

διευκόλυνση της κίνησης των οχημάτων των σωστικών συνεργείων προς και από την πληγείσα περιοχή, τις νοσοκομειακές μονάδες, κλπ

- **Συντονισμός της άμεσης υποστήριξης του έργου** των λοιπών επιχειρησιακά εμπλεκόμενων φορέων (Π.Σ., ΕΛ.ΑΣ., κλπ) στο έργο διάσωσης και απεγκλωβισμού, με μέσα που διαθέτει ο Δήμος
- **Εντολή για συνδρομή προσωπικού και μέσων του Δήμου Κω σε όμορους Δήμους** μετά από σχετική συνεννόηση με τους αρμόδιους Δημάρχους
- **Εντολή προς το Γραφείο Πολιτικής Προστασίας του Δήμου για υποβολή αιτήματος συνδρομής** με υλικά και μέσα προς ενίσχυση του έργου του Δήμου στην αντιμετώπιση εκτάκτων αναγκών και τη διαχείριση των συνεπειών από την εκδήλωση σεισμού, από όμορους Δήμους, την οικεία Περιφέρεια, Αποκεντρωμένη Διοίκηση ή το ΚΕΠΠ
- **Λήψη και εκτέλεση της απόφασης για την οργανωμένη προληπτική απομάκρυνση των πολιτών**, για λόγους προστασίας της ζωής ή της υγείας τους από εξελισσόμενη ή από επικείμενη καταστροφή, στα πλαίσια εφαρμογής του άρθ. 18 του Ν 3613/2007 (ΦΕΚ 263Α)
- **Εντολή προς το Γραφείο Πολιτικής Προστασίας του Δήμου** για την ενεργοποίηση, εφόσον συντρέχουν λόγοι, των μνημονίων συνεργασίας με ιδιωτικούς φορείς για την εξασφάλιση επιπλέον πόρων στην αντιμετώπιση εκτάκτων αναγκών και τη διαχείριση των συνεπειών λόγω σεισμού
- **Εντολή του Δημάρχου προς το Γραφείο Πολιτικής Προστασίας του Δήμου για σύγκληση του ΣΤΟ**, εφόσον κρίνεται αναγκαίο
- **Ενημερώνει τον Περιφερειάρχη** Νοτίου Αιγαίου και τον **Γενικό Γραμματέα Αποκεντρωμένης Διοίκησης** Νοτίου Αιγαίου για την τρέχουσα κατάσταση
- **Αιτείται από τον Περιφερειάρχη** Νοτίου Αιγαίου την κήρυξη της περιοχής που πλήττεται σε κατάσταση έκτακτης ανάγκης, εφόσον συντρέχουν λόγοι
- **Εφόσον μετά τον άμεσο οπτικό έλεγχο των Σχολικών Μονάδων** από τους υπαλλήλους του Δήμου, που διαθέτουν τα κατάλληλα επαγγελματικά προσόντα (**Παράρτημα Β**) προκύψει η ανάγκη, **ενημερώνει την εταιρία** «Κτιριακές Υποδομές Α.Ε», ώστε να διενεργήσουν μετασεισμικό έλεγχο των Σχολικών Μονάδων.
- **Εκδίδει απόφαση διακοπής μαθημάτων**, λόγω έκτακτων συνθηκών εντός των διοικητικών ορίων του Δήμου Κω σε συνεργασία με την Περιφερειακή Διεύθυνση Πρωτοβάθμιας και Δευτεροβάθμιας Εκπαίδευσης και τον Περιφερειάρχη Νοτίου Αιγαίου, αν κρίνεται απαραίτητο, (αρθ. 94 παρ. 4.27 του Ν.3852/2010)
- **Βρίσκεται σε άμεση επικοινωνία με τον Αντιπεριφερειάρχη της Π.Ε. Νοτίου Αιγαίου**, στις περιπτώσεις που ο Αντιπεριφερειάρχης συντονίζει και εποπτεύει τη διάθεση προσωπικού και μέσων των αρμόδιων υπηρεσιών της Περιφέρειας που λειτουργούν στα όρια της Περιφερειακής τους Ενότητας για την αντιμετώπιση εκτάκτων αναγκών και τη διαχείριση των συνεπειών από την εκδήλωση σεισμού
- **Εντολή προς το Γραφείο Πολιτικής Προστασίας του Δήμου για παραμονή, μερική αποκλιμάκωση ή ολική αποκλιμάκωση των πόρων** που έχουν διατεθεί
- **Εντολή προς το Γραφείο Πολιτικής Προστασίας του Δήμου** για την ενεργοποίηση εθελοντικών οργανώσεων πολιτικής προστασίας που δραστηριοποιούνται στο Δήμο για υποστηρικτικές δράσεις στο έργο του Δήμου «Κω»
- **Ενημέρωση κοινού για δράσεις πολιτικής προστασίας** που δρομολογούνται από το Δήμο «Κω» για την αντιμετώπιση εκτάκτων αναγκών και την άμεση/βραχεία διαχείριση των συνεπειών από την εκδήλωση σεισμού, καθώς και για τη λήψη μέτρων αυτοπροστασίας.

- **Εντολή προς τον Γενικό Γραμματέα του Δήμου Κω»,** για τη δρομολόγηση δράσεων που αφορούν τη δημιουργία και λειτουργία τηλεφωνικού κέντρου, σε συνεργασία με τις αρμόδιες εμπλεκόμενες υπηρεσίες του Δήμου. Το τηλεφωνικό Κέντρο θα καταγράφει προβλήματα που έχουν δημιουργηθεί από την εκδήλωση του σεισμού (καταρρεύσεις κτιρίων, κατολισθήσεις, διακοπή υδροδότησης κλπ) και θα τα προωθεί στις αρμόδιες υπηρεσίες του Δήμου. Επίσης, το τηλεφωνικό κέντρο θα καταγράφει αιτήματα πολιτών για άμεση προσωρινή διαμονή καθώς και εάν κριθεί απαραίτητο και κατόπιν συνεννόησης με την Γενική Διεύθυνση Αποκατάστασης Επιπτώσεων Φυσικών Καταστροφών (Γ.Δ.Α.Ε.Φ.Κ.) της Γενικής Γραμματείας Υποδομών, θα καταγράφει τα στοιχεία των πολιτών που επιθυμούν μετασεισμικό έλεγχο κατοικιών από κλιμάκιο της Γ.Δ.Α.Ε.Φ.Κ..

<b>Δράσεις για την άμεση/βραχεία διαχείριση συνεπειών</b>
---

- **Εκτίμηση του αριθμού των πολιτών** για τους οποίους θα πρέπει να **εξασφαλιστούν άμεσα καταλύματα**, με βάση τις πληροφορίες σχετικά με τον αριθμό των κατοικιών που έχουν καταρρεύσει ή υποστεί σοβαρές ζημιές στην περιοχή ευθύνης τους, και ενημέρωση του Περιφερειάρχη Νοτίου Αιγαίου και του Γενικού Γραμματέα Αποκεντρωμένης Διοίκησης Νοτίου Αιγαίου, για το συνολικό αριθμό των πολιτών στην περιοχή ευθύνης τους για τους οποίους θα πρέπει να εξασφαλιστούν άμεσα καταλύματα, καθώς οι κατοικίες τους έχουν καταρρεύσει ή υποστεί σοβαρές ζημιές
- **Εντολή προς το Γραφείο Πολιτικής Προστασίας του Δήμου** για τη γνωστοποίηση μέσω ανακοινώσεων ή δελτίων τύπου στα τοπικά μέσα ενημέρωσης και τα μέσα κοινωνικής δικτύωσης, της λειτουργίας τηλεφωνικής γραμμής, στην οποία μπορούν να απευθύνονται οι πολίτες που οι ιδιοκτησίες τους έχουν πληγεί και χρειάζονται άμεσα προσωρινή διαμονή
- **Εντολή στην Οικονομική Υπηρεσία του Δήμου** για μίσθωση καταλυμάτων για την προσωρινή στέγαση πολιτών
- **Εντολή προς το Γραφείο Πολιτικής Προστασίας του Δήμου** για την ενεργοποίηση εφόσον συντρέχουν λόγοι, των μνημονίων συνεργασίας με ιδιωτικούς φορείς για την εξασφάλιση επιπλέον πόρων για την άμεση/βραχεία διαχείριση συνεπειών λόγω σεισμών
- **Εντολή προς το Γραφείο Πολιτικής Προστασίας του Δήμου** για την επιστροφή των πολιτών που απομακρύνθηκαν προληπτικά από την πληγείσα περιοχή όπου διαβιούν, εφόσον χρειάζονται μεταφορά.
- **Εντολή στις Τεχνικές Υπηρεσίες, στη Δ/ση Καθαριότητας, Περιβάλλοντος και Πρασίνου καθώς και στην ΔΕΥΑτ ου Δήμου** για άμεση αποκατάσταση της λειτουργίας υποδομών αρμοδιότητάς τους (δίκτυα ύδρευσης, οδικό δίκτυο, κλπ), η λειτουργία των οποίων παρουσιάζει δυσχέρειες ή διακόπηκε λόγω σεισμών
- **Εντολή στις Τεχνικές Υπηρεσίες του Δήμου** για τον έλεγχο υποδομών και τεχνικών έργων αρμοδιότητάς τους, τα οποία βρίσκονται εντός της πληγείσας περιοχής, για τη διαπίστωση ζημιών
- **Εντολή στην Υπηρεσία Πρόνοιας του Δήμου** για την καταγραφή και εκτίμηση ζημιών σε κατοικίες, από τις επιτροπές που έχουν συγκροτηθεί για το σκοπό αυτό, προκειμένου να χορηγηθούν οι προβλεπόμενες οικονομικές ενισχύσεις για την κάλυψη των πρώτων αναγκών τους, για επισκευές κύριας οικίας ή αντικατάσταση οικοσκευής

- **Συντονισμός δράσεων και διάθεσης του απαραίτητου δυναμικού και μέσων**, εντός των ορίων του Δήμου «Κω», για την άμεση/βραχεία διαχείριση συνεπειών λόγω σεισμών, σύμφωνα με το άρθρο 13 του Ν. 3013/2002
- **Εντολή προς το Γραφείο Πολιτικής Προστασίας του Δήμου** για παραμονή, μερική αποκλιμάκωση ή ολική αποκλιμάκωση των πόρων που έχουν διατεθεί για την αντιμετώπιση εκτάκτων αναγκών και τη διαχείριση των συνεπειών λόγω σεισμών.
- **Εντολή προς το Γραφείο Πολιτικής Προστασίας του Δήμου** για υποβολή αιτήματος προς τον Γενικό Γραμματέα Πολιτικής Προστασίας για την ενεργοποίηση του Μνημονίου Συνεργασίας μεταξύ της Ελληνικής Αρχής Γεωλογικών και Μεταλλευτικών Ερευνών (Ε.Α.Γ.Μ.Ε.) και της ΓΓΠΠ, σε περιπτώσεις συντελεσθέντος ή εν εξελίξει καταστροφικού φαινομένου γεωλογικής αιτιολογίας (κατολισθήσεις, εδαφικές υποχωρήσεις, καθιζήσεις), σύμφωνα με τα 4927/5-07-2016 και 6044/25-08-2016 έγγραφα της Δ/σης Σχεδιασμού & Αντιμετώπισης Εκτάκτων Αναγκών της ΓΓΠΠ.

**Σχέδιο Αντιμετώπισης Εκτάκτων Αναγκών και Άμεσης/Βραχείας Διαχείρισης Συνεπειών από την Εκδήλωση Σεισμών Δήμου Κω**

**Μνημόνιο ενεργειών Γραφείου Πολιτικής Προστασίας του Δήμου Κω**

**Προπαρασκευαστικές δράσεις**

- **Καταγραφή των επιχειρησιακά διαθέσιμων πόρων** του Δήμου, που δύνανται να διατεθούν στην αντιμετώπιση εκτάκτων αναγκών και την άμεση/βραχεία διαχείριση των συνεπειών μετά την εκδήλωση σεισμού, στα πλαίσια εφαρμογής του παρόντος σχεδίου.
- **Σύνταξη ή επικαιροποίηση του Σχεδίου Αντιμετώπισης Εκτάκτων Αναγκών και Άμεσης/Βραχείας Διαχείρισης Συνεπειών από την Εκδήλωση Σεισμών του Δήμου Κω** με βάση τις οδηγίες σχεδίασης της παραγράφου 15.2 του Γενικού Σχεδίου Αντιμετώπισης Εκτάκτων Αναγκών και Άμεσης/Βραχείας Διαχείρισης Συνεπειών από την Εκδήλωση Σεισμών με την κωδική ονομασία «ΕΓΚΕΛΑΔΟΣ» (1η έκδοση) και υποβολή του στην Εκτελεστική Επιτροπή του Δήμου προκειμένου να εγκριθεί από το Δημοτικό Συμβούλιο.
- **Σύνταξη ή επικαιροποίηση μνημονίων ενεργειών**, σε συνεργασία με τις εμπλεκόμενες υπηρεσίες του Δήμου, στα οποία να προσδιορίζονται οι επιχειρησιακά υπεύθυνοι υπάλληλοι, ο ρόλος και οι δράσεις αυτών για την αντιμετώπιση εκτάκτων αναγκών εξαιτίας σεισμών. Στα πλαίσια αυτά συντάσσονται τηλεφωνικοί κατάλογοι με τηλέφωνα και θέσεις υπευθύνων των Δήμων (**Παράρτημα Θ**) τα οποία και κοινοποιούνται στις κατά τόπους αρμόδιες υπηρεσίες του ΠΣ και της ΕΛΑΣ.
- **Κοινοποίηση του επικαιροποιημένου Σχεδίου Αντιμετώπισης Εκτάκτων Αναγκών και Άμεσης/Βραχείας Διαχείρισης Συνεπειών από την Εκδήλωση Σεισμών του Δήμου Κω** στις αρμόδιες κατά τόπους Διοικήσεις του Πυροσβεστικού Σώματος και της Ελληνικής Αστυνομίας, για λόγους άμεσης κινητοποίησης και πληρέστερης ενημέρωσής τους.
- **Έλεγχος** της λειτουργίας του συστήματος επικοινωνίας και ροής πληροφοριών για τη διασφάλιση της ικανότητας ασφαλούς ανταλλαγής πληροφοριών μεταξύ των εμπλεκόμενων Φορέων και της λήψης αποφάσεων.
- **Εξασφάλιση επικοινωνίας** με το Κέντρο Επιχειρήσεων της Γενικής Γραμματείας Πολιτικής Προστασίας και των λοιπών εμπλεκόμενων φορέων σε τοπικό επίπεδο.
- **Κατάρτιση, σε συνεργασία με τις Τεχνικές Υπηρεσίες του Δήμου, μνημονίου συνεργασίας** με ιδιωτικούς φορείς για την εξασφάλιση επιπλέον πόρων προς ενίσχυση του έργου του Δήμου στην αντιμετώπιση εκτάκτων αναγκών και τη διαχείριση των συνεπειών λόγω σεισμών, για την περίπτωση που δεν επαρκούν οι πόροι του Δήμου.
- **Κατάρτιση, σε συνεργασία με τις Τεχνικές Υπηρεσίες του Δήμου, επικαιροποιημένου καταλόγου** (μητρώου) υπαλλήλων που διαθέτουν τα κατάλληλα επαγγελματικά προσόντα, προκειμένου να συνδράμουν το έργο της Γενικής Διεύθυνσης Αποκατάστασης Επιπτώσεων Φυσικών Καταστροφών (Γ.Δ.Α.Ε.Φ.Κ.)(**Παράρτημα Β**).
- **Καθορισμός χώρων συγκέντρωσης του πληθυσμού**, μετά από σχετική συνεννόηση με την οικεία Περιφέρεια, σε περιπτώσεις εκτάκτων αναγκών λόγω σεισμών (χώροι καταφυγής)(**Παράρτημα Η**).
- **Καθορισμός χώρων εναπόθεσης μπαζών**, που ενδέχεται να προκύψουν μετά την εκδήλωση σεισμών, κατόπιν σχετικής συνεννόησης με την Τεχνική Υπηρεσία (**Παράρτημα Η**).

- **Μέριμνα για τη σύγκληση του Συντονιστικού Τοπικού Οργάνου (ΣΤΟ)** του Δήμου κατόπιν εντολής του Δημάρχου
- **Ενημέρωση του κοινού** για τη λήψη μέτρων πρόληψης και αυτοπροστασίας από κινδύνους που προέρχονται από σεισμούς και θαλάσσια κύματα βαρύτητας (τσουνάμι), με βάση τις κατευθυντήριες οδηγίες και το έντυπο υλικό που έχουν εκδοθεί από τη ΓΓΠΠ και τον ΟΑΣΠ
- **Προγραμματισμός διενέργειας άσκησης Πολιτικής Προστασίας** για την εκπαίδευση του προσωπικού και την αξιολόγηση της επιχειρησιακής ετοιμότητας των υπηρεσιών του Δήμου για την αντιμετώπιση εκτάκτων αναγκών και την άμεση/βραχεία διαχείριση των συνεπειών από την εκδήλωση σεισμών, σύμφωνα με τις κατευθυντήριες οδηγίες της ΓΓΠΠ(παράγραφος 8.2.1 του παρόντος)
- **Τήρηση αρχείου με τις Εθελοντικές Οργανώσεις** του Δήμου Κω

**Προπαρασκευαστική σύγκληση Συντονιστικού Τοπικού Οργάνου για την ετοιμότητα αντιμετώπισης κινδύνων από την εκδήλωση σεισμών**

- Συγκαλεί, κατόπιν εντολής του Δημάρχου, το Συντονιστικό Τοπικό Όργανο (ΣΤΟ) στη φάση συνήθους ετοιμότητας για την επίλυση ζητημάτων συνεργασίας μεταξύ των εμπλεκόμενων φορέων στην αντιμετώπιση εκτάκτων αναγκών λόγω σεισμών, όπως επίσης και ζητημάτων που αφορούν τη συνεργασία με τις εθελοντικές οργανώσεις Πολιτικής Προστασίας
- Προχωρά στη διαμόρφωση του τελικού σχεδιασμού του Δήμου Κω για πρόληψη και ετοιμότητα για την αντιμετώπιση εκτάκτων αναγκών και την άμεση/βραχεία διαχείριση των συνεπειών μετά την εκδήλωση σεισμού, σύμφωνα με τις υποδείξεις του Δημάρχου «Κω» και με βάση τα μέτρα, έργα και δράσεις που προτάθηκαν στο ανωτέρω Συντονιστικό Τοπικό Όργανο

**Δράσεις αυξημένης ετοιμότητας εν όψει επαπειλούμενου κινδύνου για την εκδήλωση σεισμών**

- **Σύγκληση του Συντονιστικού Τοπικού Οργάνου (ΣΤΟ)** κατόπιν εντολής του Δημάρχου
- **Επικαιροποίηση καταλόγου των άμεσα διαθέσιμων επιχειρησιακών μέσων** που έχει ο Δήμος, καθώς και των μέσων που δύναται να διατεθούν μέσω του μνημονίου συνεργασίας με ιδιωτικούς φορείς για την αντιμετώπιση εκτάκτων αναγκών και τη διαχείριση των συνεπειών λόγω σεισμών και ενημέρωση του Δημάρχου

**Δράσεις για την αντιμετώπιση εκτάκτων αναγκών μετά την εκδήλωση του σεισμού**

- **Άμεση ενημέρωση της Δ/σης Τεχνικών Υπηρεσιών και της Δ/σης Καθαριότητας, Περιβάλλοντος και Πρασίνου** που εμπλέκονται σε αρχικό στάδιο, με στόχο την άμεση κινητοποίησή τους, μετά από σχετική εντολή Δημάρχου
- **Συνεχής επικοινωνία με τη Β' Διεύθυνση Αστυνομίας Δωδεκανήσου και την Π.Υ. Κω** για τη συλλογή περαιτέρω πληροφοριών που συνδέονται με τις επιπτώσεις του σεισμού
- **Επικοινωνία με το Παράρτημα του Ε.Κ.Α.Β. και λοιπές Υγειονομικές Μονάδες (Κέντρα Υγείας, Ιδιωτικά Νοσοκομεία κ.λ.π.),** για συλλογή πληροφοριών σχετικά με τραυματισμένους πολίτες από την εκδήλωση σεισμού

- **Άμεση επικοινωνία** με το Τμήμα Πολιτικής Προστασίας της Περιφερειακής Ενότητας Κω τη Δ/ση Πολιτικής Προστασίας της Περιφέρειας Κω, και τη Δ/ση Πολιτικής Προστασίας της Αποκεντρωμένης Διοίκησης Νοτίου Αιγαίου, για λόγους αμοιβαίας ενημέρωσης και συντονισμού στη διαχείριση πόρων
- **Ενεργοποίηση του μνημονίου ενεργειών** για περιπτώσεις εκτάκτων αναγκών που προέρχονται από την εκδήλωση σεισμού
- **Ενεργοποίηση μνημονίου συνεργασίας με ιδιωτικούς φορείς**, μετά από σχετική εντολή Δημάρχου, για την εξασφάλιση επιπλέον πόρων για την ενίσχυση του έργου του Δήμου
- **Συλλογή πληροφοριών σχετικά με την εξέλιξη των επιχειρήσεων απεγκλωβισμού και διάσωσης** από την αρμόδια Πυροσβεστική Αρχή και **ενημέρωση του Δημάρχου**
- **Υποβολή αιτήματος, μετά από σχετική εντολή Δημάρχου, για συνδρομή με υλικά και μέσα προς ενίσχυση του έργου του Δήμου** στην αντιμετώπιση εκτάκτων αναγκών και διαχείριση των συνεπειών λόγω σεισμών, από όμορους Δήμους, την οικεία Περιφέρεια και Αποκεντρωμένη Διοίκηση
- **Τήρηση κατάστασης με τα διατιθέμενα μέσα και το προσωπικό** που με εντολή Δημάρχου έχουν εμπλακεί για την αντιμετώπιση εκτάκτων αναγκών και τη διαχείριση των συνεπειών από την εκδήλωση του φαινομένου
- **Ενεργοποίηση, εφόσον επιβάλλεται από την υφιστάμενη κατάσταση, του μνημονίου ενεργειών για την οργανωμένη προληπτική απομάκρυνση πολιτών**, μετά από σχετική εντολή του Δημάρχου.
- **Μέριμνα για τη σύγκληση του Συντονιστικού Τοπικού Οργάνου (ΣΤΟ)** κατόπιν εντολής του Δημάρχου και σύμφωνα με τα οριζόμενα στο αρθ. 13, Ν.3013/2002
- **Εξασφάλιση της κάλυψης των στοιχειωδών αναγκών των πολιτών** που έχουν καταφύγει στους προκαθορισμένους χώρους συγκέντρωσης, σε περιπτώσεις εκτάκτων αναγκών από την εκδήλωση σεισμών (χώροι καταφυγής)
- **Ενημέρωση του ΚΕΠΠ** σχετικά με την εξέλιξη των δράσεων του Δήμου για την αντιμετώπιση εκτάκτων αναγκών και τη διαχείριση των συνεπειών
- **Ενημέρωση για την παραμονή, μερική αποκλιμάκωση ή ολική αποκλιμάκωση των πόρων** που έχουν διατεθεί με εντολή του Δημάρχου
- **Ενεργοποίηση μετά από σχετική εντολή Δημάρχου** εθελοντικών οργανώσεων πολιτικής προστασίας που δραστηριοποιούνται στο Δήμο για υποστηρικτικές δράσεις στο έργο του Δήμου
- **Ενημέρωση κοινού για δράσεις πολιτικής προστασίας** που δρομολογούνται από το Δήμο «Κω» για την αντιμετώπιση εκτάκτων αναγκών και την άμεση/βραχεία διαχείριση των συνεπειών, καθώς και για τη λήψη μέτρων αυτοπροστασίας

<b>Δράσεις για την άμεση/βραχεία διαχείριση συνεπειών</b>
---

- **Οργανώνει** τη διανομή πόσιμου νερού στους πολίτες στους χώρους καταφυγής, εφόσον συντρέχουν λόγοι
- **Συλλέγει πληροφορίες και ενημερώνει τον Δήμαρχο** για το συνολικό αριθμό των πολιτών στην περιοχή ευθύνης τους, οι κατοικίες των οποίων έχουν καταρρεύσει ή υποστεί σοβαρές ζημιές.
- **Βρίσκει καταλύματα για τους πολίτες του Δήμου**, οι κατοικίες των οποίων έχουν καταρρεύσει ή υποστεί σοβαρές ζημιές, σε συνεργασία με τη Δ/ση Πολιτικής Προστασίας της ΠΕ. Κω

- **Υποστηρίζει** το έργο της Περιφέρειας στην οργάνωση χώρων για την υποδοχή και διαβίωση των πληγέντων μετά από σεισμό (χώροι καταυλισμών), εφόσον συντρέχουν λόγοι
- **Δρομολογεί με εντολή του Δημάρχου** δράσεις για οργάνωση χώρων για την υποδοχή και διαβίωση των πληγέντων μετά από σεισμό (χώροι καταυλισμών), εφόσον τούτο αποφασιστεί από τον Δήμαρχο λόγω των πλεονεκτημάτων που μπορεί να διαθέτει ο Δήμος για την υλοποίηση της δράσης αυτής (παράγραφος 6.8.1 του παρόντος), σε συνεργασία με την οικεία Περιφέρεια. Έλεγχος λειτουργίας των βασικών δικτύων υποδομής και προετοιμασίας των προκαθορισμένων χώρων για την υποδοχή και διαβίωση των πληγέντων
- **Κινητοποιεί με εντολή Δημάρχου, τις Τεχνικές Υπηρεσίες, τη Δ/ση Καθαριότητας, Περιβάλλοντος και Πρασίνου καθώς και την ΔΕΥΑ του Δήμου** για άμεσο έλεγχο και αποκατάσταση της λειτουργίας υποδομών αρμοδιότητάς τους (δίκτυα ύδρευσης, οδικό δίκτυο, κλπ), η λειτουργία των οποίων παρουσιάζει δυσχέρειες ή διακόπηκε λόγω σεισμών
- **Ενημερώνει για την παραμονή, μερική αποκλιμάκωση ή ολική αποκλιμάκωση των πόρων** που έχουν διατεθεί με εντολή του Δημάρχου για την αντιμετώπιση εκτάκτων αναγκών και τη διαχείριση συνεπειών λόγω σεισμών
- **Ενεργοποιεί** εθελοντικές οργανώσεις πολιτικής προστασίας που δραστηριοποιούνται στο Δήμο για υποστηρικτικές δράσεις στο έργο του Δήμου «Κω» στην άμεση/βραχεία διαχείριση συνεπειών λόγω σεισμών
- **Ενεργοποιεί μνημόνιο συνεργασίας με ιδιωτικούς φορείς**, μετά από σχετική εντολή Δημάρχου, για την εξασφάλιση επιπλέον πόρων για την άμεση/βραχεία διαχείριση συνεπειών λόγω σεισμών
- **Υποβάλλει, κατόπιν εντολής Δημάρχου, αίτημα** προς τον Γενικό Γραμματέα Πολιτικής Προστασίας για την ενεργοποίηση του Μνημονίου Συνεργασίας μεταξύ της Ελληνικής Αρχής Γεωλογικών και Μεταλλευτικών Ερευνών (Ε.Α.Γ.Μ.Ε.) και της ΓΓΠΠ, σε περιπτώσεις συντελεσθέντος ή εν εξελίξει καταστροφικού φαινομένου γεωλογικής αιτιολογίας (κατολισθήσεις, εδαφικές υποχωρήσεις, καθιζήσεις)
- **Ενημερώνει το ΚΕΠΠ** σχετικά με την εξέλιξη των δράσεων αποκατάστασης και διαχείρισης των συνεπειών του σεισμού.

**Σχέδιο Αντιμετώπισης Εκτάκτων Αναγκών και Άμεσης/Βραχείας Διαχείρισης Συνεπειών από την Εκδήλωση Σεισμών Δήμου Κω**

**Μνημόνιο ενεργειών Τεχνικών Υπηρεσιών του Δήμου Κω**

**Προπαρασκευαστικές δράσεις**

- **Συντήρηση εξοπλισμού και μέσων** που θα χρησιμοποιηθούν για την αντιμετώπιση εκτάκτων αναγκών και την άμεση/βραχεία διαχείριση των συνεπειών από την εκδήλωση σεισμών
- **Συνεργασία με το Γραφείο Πολιτικής Προστασίας του Δήμου στην κατάρτιση μνημονίου συνεργασίας με ιδιωτικούς φορείς** για την εξασφάλιση επιπλέον πόρων προς ενίσχυση του έργου του Δήμου στην αντιμετώπιση εκτάκτων αναγκών και τη διαχείριση των συνεπειών λόγω σεισμών, για την περίπτωση που δεν επαρκούν οι πόροι του Δήμου
- **Εκτέλεση του Προσεισμικού ελέγχου κτιρίων** αρμοδιότητας του Δήμου «Κω» βάσει των οδηγιών του ΑΟΣΠ
- **Τήρηση καταλόγου υπαλλήλων του Δήμου** που διαθέτουν τα κατάλληλα επαγγελματικά προσόντα που θα χρησιμοποιηθούν για α) τον άμεσο έλεγχο των κτιρίων του Δήμου που στεγάζονται οι οργανικές μονάδες που εμπλέκονται στην εφαρμογή του παρόντος σχεδίου, για τη διαπίστωση ζημιών, β) άμεσο οπτικό έλεγχο των Σχολικών Μονάδων και γ) την υποστήριξη του έργου της Γ.Δ.Α.Ε.Φ.Κ.
- Σύσταση και συγκρότηση σε ετήσια βάση των επιτροπών καταγραφής ζημιών του Δήμου Κω για την παροχή προνοιακού επιδόματος
- **Συνεργασία με το Γραφείο Πολιτικής Προστασίας του Δήμου στην καταγραφή των επιχειρησιακά διαθέσιμων μέσων** που διαθέτει ο Δήμος
- **Συνεργασία με το Γραφείο Πολιτικής Προστασίας του Δήμου** για να καθοριστούν χώροι προσωρινής εναπόθεσης μπαζών μετά από την εκδήλωση σεισμών.

**Δράσεις αυξημένης ετοιμότητας εν όψει επαπειλούμενου κινδύνου για την εκδήλωση σεισμών**

- **Έλεγχος άμεσα διαθέσιμου εξοπλισμού και μέσων** που δύνανται να χρησιμοποιηθούν για την αντιμετώπιση εκτάκτων αναγκών και τη διαχείριση των συνεπειών λόγω σεισμών
- **Ενημέρωση του Γραφείου Πολιτικής Προστασίας του Δήμου για τα άμεσα διαθέσιμα επιχειρησιακά μέσα** που έχει ο Δήμος για την αντιμετώπιση εκτάκτων αναγκών και τη διαχείριση των συνεπειών λόγω σεισμών.

**Δράσεις για την αντιμετώπιση εκτάκτων αναγκών μετά την εκδήλωσή του σεισμού**

- **Διενεργεί άμεσα οπτικό έλεγχο στα κτίρια του Δήμου που στεγάζονται οι οργανικές μονάδες που εμπλέκονται στην εφαρμογή του παρόντος σχεδίου**, για τη διαπίστωση ζημιών

- **Μεριμνά για την άρση εμποδίων στο οδικό δίκτυο αρμοδιότητάς του**, για τη διευκόλυνση της κίνησης των οχημάτων των σωστικών συνεργείων προς και από την πληγείσα περιοχή, τις νοσοκομειακές μονάδες, κλπ.
- **Συγκροτεί συνεργεία από υπαλλήλους** που διαθέτουν τα κατάλληλα επαγγελματικά προσόντα, προκειμένου να μεταβούν και να προβούν σε άμεσο οπτικό έλεγχο **των σχολικών μονάδων και ενημερώνει τον Δήμαρχο**. Αν υπάρχουν εμφανείς βλάβες, ο Δήμαρχος ενημερώνει την εταιρία «Κτιριακές Υποδομές Α.Ε.», προκειμένου να διαπιστωθεί η καταλληλότητα για χρήση των Σχολικών Μονάδων
- **Συγκροτεί συνεργεία από υπαλλήλους της προκειμένου να μεταβούν και να προβούν εντός της πληγείσας περιοχής σε άμεσο οπτικό έλεγχο υποδομών και τεχνικών έργων αρμοδιότητάς τους** για τη διαπίστωση ζημιών που προκλήθηκαν από το σεισμό ή άλλα επαγόμενα φαινόμενα (κατολισθήσεις, κλπ) και εκτίμηση του δυναμικού και των μέσων που απαιτούνται για την άμεση αποκατάσταση της λειτουργίας τους
- **Υποστηρίζει το έργο της Γενικής Δ/σης Αποκατάστασης Επιπτώσεων Φυσικών Καταστροφών (ΓΔΑΕΦΚ)** της Γενικής Γραμματείας Υποδομών στον έλεγχο κτιρίων
- **Προβαίνει σε αναγνώριση των κτιρίων και των κατασκευών**, στα οποία θα πρέπει να γίνει άρση επικινδυνότητων.

<b>Δράσεις για την άμεση/βραχεία διαχείριση συνεπειών</b>
---

- **Αποστέλλει συνεργεία** για άμεσο έλεγχο και αποκατάσταση της λειτουργίας υποδομών αρμοδιότητάς τους (οδικό δίκτυο, τεχνικά έργα, κλπ)
- **Προβαίνει σε επεμβάσεις** για την άρση των επικινδυνότητων, την κατεδάφιση των επικινδύνως ετοιμόρροπων κτιρίων και την απομάκρυνση των ερειπίων
- **Συνεργάζεται με το Λιμενικό Ταμείο** του Δήμου «Κω» και το Λιμεναρχείο Κω μετά την εκδήλωση σεισμού, για έλεγχο των λιμενικών υποδομών αρμοδιότητάς τους και των πιθανών μεταβολών της μορφολογίας του πυθμένα των λιμενικών εγκαταστάσεων.

<b>ΣΤΟΙΧΕΙΑ ΜΗΧΑΝΗΜΑΤΩΝ ΕΡΓΩΝ - ΟΧΗΜΑΤΩΝ ΔΕΥΑ ΚΑΙ ΕΡΓΟΤΑΞΙΩΝ ΔΗΜΟΥ ΚΩ</b>			
<b>ΚΑΤΑΣΚΕΥΑΣΤΗΣ</b>	<b>ΜΟΝΤΕΛΟ</b>	<b>ΕΤΟΣ ΑΓΟΡΑΣ</b>	<b>ΠΕΡΙΓΡΑΦΗ ΜΗΧΑΝΗΜΑΤΟΣ</b>
JCB	2CX	24/1/1995	ΕΚΣΚΑΦΕΑΣ
JCB		20/8/1991	ΕΚΣΚΑΦΕΑΣ
CASE	590 SLE	31/5/2000	ΕΚΣΚΑΦΕΑΣ
CASE	1088	21/2/1994	ΠΕΡΙΣΤΡΕΦΟΜΕΝΗ
MERCEDES		1/2/2005	ΒΥΤΙΟΦΟΡΟ
WIEDEMANN-REICHERDT/DAIMLER-CRYSLER	7.0/60/2000Κ- .20(2535)	10/4/2003	ΑΠΟΦΡΑΚΤΙΚΟ
NISSAN		9/9/2010	ΑΠΟΦΡΑΚΤΙΚΟ

<b>ΕΡΓΟΤΑΞΙΟ ΚΩ</b>	
VOLVO	ΦΟΡΤΩΤΗΣ
MERCEDES BENZ KHH 5687	ΥΔΡΟΦΟΡΑ
MAZDA – ΚΗΙ 9134	4Χ4 ΠΥΡΟΣΒΕΣΤΙΚΟ ΟΧΗΜΑ
ME-IX 93658 (JCB)	ΦΟΡΤΩΤΗΣ
ME – 93665	ΙΣΟΠΕΔΩΤΗΣ
MITSUBISHI ΚΗΥ 9313	4Χ4 ΠΥΡΟΣΒΕΣΤΙΚΟ ΟΧΗΜΑ
ME – 4671 – 936 CATERPILAR	ΦΟΡΤΩΤΗΣ
ME – 78487 JCB	ΦΟΡΤΩΤΗΣ
ΚΗΙ 9130	ΥΔΡΟΦΟΡΑ

a/a	ΑΡ. ΚΥΚΛΟΦΟΡΙΑΣ	ΕΙΔΟΣ ΟΧΗΜΑΤΟΣ	ΚΑΤΑΣΚΕΥΑΣΤΗΣ-ΤΥΠΟΣ	ΑΡΙΘΜΟΣ ΠΛΑΙΣΙΟΥ	ΑΡΙΘΜΟΣ ΚΙΝΗΤΗΡΑ	ΚΑΥΣΙΜΟ	ΦΟΡΟΛΟΓ. ΙΣΧΥΣ ΗΡ	ΑΔΕΙΑ ΚΥΚΛΟΦΟΡΙΑΣ / ΕΤΟΣ ΚΥΚΛΟΦΟΡΙΑΣ
1	ME 93665	ΙΣΟΠΕΔΩΤΗΣ-GRADER	KOMATSU GD-521A-1E	G52A-12071	56D-102E1	DIESEL	140	ΔΗΜΟΣ ΗΡΑΚΛΕΙΔΩΝ / 2006

2	ME 105247	ΦΟΡΤΩΤΗΣ CAT 950 H	CATERPIL LAR 950H	CAT0950HL N1A02481	C7	DIESEL	200	ΔΗΜΟΣ ΚΩ / 2008
3	ME 105248	ΦΟΡΤΩΤΗΣ BOBCAT	IR BOBCAT S250	531011028	Y3300	DIESEL	71	ΔΗΜΟΣ ΚΩ / 2008
4	ME 93658	ΦΟΡΤΩΤΗΣ JCB 456	JCB 456	SLP456ZO SEE116908 6	21667013	DIESEL	197	ΔΗΜΟΣ ΔΙΚΑΙΟΥ / 2006
5	ME 78487	ΦΟΡΤΩΤΗΣ JCB 456 Z	JCB 456Z	SLP4564ED 539609	21590813	DIESEL	197	ΔΙΑΔΗΜΟΤΙΚΗ ΔΙΚΑΙΟΥ-ΗΡΑΚΛΕΙΔΩΝ 2004
6	ME 93666	ΦΟΡΤΩΤΗΣ KOMATSU	KOMATSU SK-07J-2	SK07JDF20 236	15792	DIESEL	45	ΔΗΜΟΣ ΗΡΑΚΛΕΙΔΩΝ / 2006
7	ME 46712	ΦΟΡΤΩΤΗΣ CAT 936	CATERPIL LAR 936 E	936E-452- 5535	12239804- 6C2593	DIESEL	143	ΚΟΙΝΟΤΗΤΑ ΑΝΤΙΜΑΧΕΙΑΣ /1997
8	ME 93695	ΕΚΣΚΑΦΕΑΣ- ΦΟΡΤΩΤΗΣ 442 D	CATERPIL LAR 442D	CAT0442D VSMJ00157	CRS00860	DIESEL	98	ΔΗΜΟΣ ΚΩ / 2007
9	ME 93664	ΕΚΣΚΑΦΕΑΣ- ΦΟΡΤΩΤΗΣ CASE	CASE 580 SLE	CGG01620 21	52185306	DIESEL	90	ΔΗΜΟΣ ΗΡΑΚΛΕΙΔΩΝ / 2006
10	ME 111183	ΕΚΣΚΑΦΕΑΣ- ΦΟΡΤΩΤΗΣ VENIERI	VF VENIERI SPA	24984	GN65719U 9325775	DIESEL	51	ΔΗΜΟΣ ΗΡΑΚΛΕΙΔΩΝ / 2009
11	ME 93680	ΕΚΣΚΑΦΕΑΣ - ΦΟΡΤΩΤΗΣ CAT 428	CATERPIL LAR 428C	2CR01081	SHK45490	DIESEL	81	ΔΗΜΟΣ ΗΡΑΚΛΕΙΔΩΝ / 2007
12	ME 116781	ΟΔΟΣΤΡΩΤΗΡΑΣ CB24	CATERPIL LAR CB24	CAT0CB24 E24000590	CMY00987	DIESEL	31	ΔΗΜΟΣ ΚΩ / 2010
13	ME 46735	ΚΑΛΑΘΟΦΟΡΟ BENELLI	NISSAN BENELLI	VWALG034 YTA394485	B440PMT0 169113	DIESEL	134	ΔΗΜΟΣ ΚΩ / 1998
14	ME 78465	ΚΑΛΑΘΟΦΟΡΟ BIZZOCCHI	NISSAN- BIZZOCCH I	VWANGFT K02252089 2	134400021 19Y	DIESEL	136	ΔΗΜΟΣ ΔΙΚΑΙΟΥ / 2004

15	ME 116776	ΠΟΛΥΜΗΧΑΝΗΜΑ ΣΑΡΩΘΡΟ+ΧΟΡΤΟΚΟΠ ΤΙΚΟ+ ΚΑΘΑΡΙΣΜΟΣ ΠΑΡΑΛΙΩΝ	RAM AMBIENTE	7862	10488671	DIESEL	102	ΔΗΜΟΣ ΚΩ / 2009
16	ME 78467	ΠΟΛΥΜΗΧΑΝΗΜΑ ΕΚΣΚΑΦΕΑΣ- ΦΟΡΤΩΤΗΣ (ΤΣΑΠΑ+ΣΦΥΡΙ)	KOMATSU WB93R-2	93F21458	2523	DIESEL	97	ΔΗΜΟΣ ΔΙΚΑΙΟΥ / 2004
17	ME 78466	ΠΟΛΥΜΗΧΑΝΗΜΑ	FOREDIL AMBIENTE	07229	AK37046- U299093J	DIESEL	113	ΔΙΑΔΗΜΟΤΙΚΗ ΔΙΚΑΙΟΥ-ΗΡΑΚΛΕΙΔΩΝ / 2004
18	ME 93694	ΠΛΥΝΤΗΡΙΟ ΚΑΔΩΝ IVECO	IVECO 150E24 HEPHAES TUS	2CFAILJ02 02484455	C134- 00286503	DIESEL	240	ΔΗΜΟΣ ΚΩ / 2007
19	ME 93659	ΠΛΥΝΤΗΡΙΟ ΚΑΔΩΝ DAF	DAF- PERIVALO NTIKI	XLRAE45C FOL257360	21600687	DIESEL	218	ΔΗΜΟΣ ΔΙΚΑΙΟΥ / 2006
20	ME 78468	ΣΑΡΩΘΡΟ 5000 CITY	DULEVO 5000 A	5000A0049 7/05	8045SE00- 700	DIESEL	102	ΔΗΜΟΣ ΔΙΚΑΙΟΥ / 2004
21	ME 108293	ΣΑΡΩΘΡΟ RAVO 5002	RAVO 5002	513679800 232	486603	DIESEL	121	ΔΗΜΟΣ ΗΡΑΚΛΕΙΔΩΝ/ 2008
22	ME 93681	ΣΑΡΩΘΡΟ DULEVO 2004V	DULEVO 2004V	2004V0009 7	45859	DIESEL	63	ΔΗΜΟΣ ΗΡΑΚΛΕΙΔΩΝ/ 2007
23	ME 132110	ΣΑΡΩΘΡΟ RCM RONDA	RCM RONDA	199224	CC1526	DIESEL	23	ΔΗΜΟΣ ΚΩ / 2015
24	ME 132108	ΣΑΡΩΘΡΟ RCM NOVE	RCM NOVE	167007	LDW502	DIESEL	13	ΔΗΜΟΣ ΚΩ / 2015
25	ME 83762	ΜΠΕΤΟΝΙΕΡΑ TERECH	TERECH MARINER 35	10046	RG81397U 091035K	DIESEL	102	ΔΙΑΔΗΜΟΤΙΚΗ ΔΙΚΑΙΟΥ-ΗΡΑΚΛΕΙΔΩΝ / 2005
26	ME 101714	ΗΛΕΚΤΡΟΠΑΡΑΓΩΓΟ ΖΕΥΓΟΣ- ΨΕΚΑΣΤΙΚΟ	FORD TRANSIT HONDA GB 4500 X	WFDVXXG BVVMY581 04 EA7- 301269C	4CAMY581 04 GC05- 1142810	DIESEL	71	ΔΗΜΟΣ ΗΡΑΚΛΕΙΔΩΝ/ 2008
27	ME 116798	ΑΠΟΦΡΑΚΤΙΚΟ	ROW B.V.	53103	V2203- 175990	DIESEL	185	ΔΗΜΟΣ ΗΡΑΚΛΕΙΔΩΝ/ 2010
28	ME 73552	ΑΠΟΦΡΑΚΤΙΚΟ	WIEDEMA NN- REICHHE RDT	WDB95020 31K768418	541942002 35189	DIESEL	350	ΔΗΜΟΣ ΚΩ / 2003

*\*Ο κατάλογος μπορεί να συνταχθεί ανά Δημοτική Ενότητα ή/και ανά είδος μηχανήματος*

*\*\*Υπεύθυνος Κινητοποίησης νοείται ο Διευθυντής της Οργανικής Μονάδας του Δήμου στην οποία είναι χρεωμένα τα Οχήματα-Μηχανήματα, ενώ θα μπορούσε να αναφέρεται και ο χειριστής του μηχανήματος.*

## **ΠΑΡΑΡΤΗΜΑ Β2 - ΜΝΗΜΟΝΙΟ ΕΝΕΡΓΕΙΩΝ ΚΙΝΗΤΟΠΟΙΗΣΗΣ ΤΟΥ ΔΗΜΟΥ ΚΩ ΓΙΑ ΤΗΝ ΟΡΓΑΝΩΜΕΝΗ ΠΡΟΛΗΠΤΙΚΗ ΑΠΟΜΑΚΡΥΝΣΗ ΠΟΛΙΤΩΝ**

Τα μνημόνια ενεργειών συντάσσονται από το Γραφείο Πολιτικής Προστασίας κατ' εφαρμογή του Σχεδίου Αντιμετώπισης Εκτάκτων Αναγκών και Άμεσης/Βραχείας Διαχείρισης Συνεπειών από την Εκδήλωση Σεισμών του Δήμου.

Μετά τη σύνταξή τους, το Γραφείο Πολιτικής Προστασίας κοινοποιεί αντίγραφο του αντίστοιχου μνημονίου ενεργειών στον Δήμαρχο, καθώς και στους λοιπούς εμπλεκόμενους σε επίπεδο Δήμου.

*Για τις ανάγκες του παρόντος Πρότυπου Σχεδίου αναφέρονται ακολούθως ενδεικτικά το **Μνημόνιο ενεργειών Δημάρχου** για την οργανωμένη προληπτική απομάκρυνση πολιτών.*

**Σχέδιο Αντιμετώπισης Εκτάκτων Αναγκών και Άμεσης/Βραχείας Διαχείρισης Συνεπειών από την Εκδήλωση Σεισμών του Δήμου Κω**

**Μνημόνιο ενεργειών Δημάρχου Κω για την οργανωμένη προληπτική απομάκρυνση πολιτών**

Στις περιπτώσεις των σεισμών, **οι δράσεις του Δημάρχου Κω**, που αφορούν τη λήψη απόφασης για την οργανωμένη προληπτική απομάκρυνση πολιτών, ξεκινούν αμέσως μετά τη σχετική **εισήγηση προς τον Δήμαρχο από τις αρμόδιες Τεχνικές Υπηρεσίες ή από τα κλιμάκια της Γ.Δ.Α.Ε.Φ.Κ. ή από τον εκάστοτε Επικεφαλής Αξιωματικού του Πυροσβεστικού Σώματος, ο οποίος ενεργεί σε τοπικό επίπεδο ως συντονιστής του έργου του Πυροσβεστικού Σώματος.**

Στην εισήγησή του προς τον Δήμαρχο Κω, ο εισηγητής, **προτείνει εγκαίρως και επακριβώς** τα όρια της περιοχής που θα χρειαστεί να υλοποιηθεί η δράση της οργανωμένης προληπτικής απομάκρυνσης πολιτών.

**Δράσεις για τη λήψη απόφασης για την οργανωμένη προληπτική απομάκρυνση πολιτών**

Ο Δήμαρχος Κω, έχοντας υπόψη την ανωτέρω σχετική εισήγηση, καθορίζει άμεσα, σημείο συγκέντρωσης (σε ασφαλή χώρο), στον οποίον οφείλουν να προσέλθουν οι επικεφαλής των φορέων που κύρια εμπλέκονται (ΕΛΑΣ, ΠΣ, ΕΚΑΒ, υπεύθυνος Πολιτικής Προστασίας), ή εάν αυτό δεν είναι άμεσα εφικτό, οι αναπληρωτές τους. Η ενέργεια αυτή κρίνεται απαραίτητη προκειμένου να εξασφαλιστεί η μεταξύ τους επικοινωνία, η συλλογή πληροφοριών σχετικά με την τρέχουσα κατάσταση, καθώς και ο συντονισμός τους. Επίσης παρέχει τη δυνατότητα για την άμεση επιλογή σχεδίου δράσης που θα ακολουθήσουν οι φορείς, στην περίπτωση που ληφθεί θετική απόφαση για οργανωμένη προληπτική απομάκρυνση.

Εν συνεχεία ο Δήμαρχος Κω, πλαισιωμένος από τους επικεφαλής των φορέων που εμπλέκονται, πριν λάβει την απόφαση, πρέπει εγκαίρως να εκτιμήσει ή εξασφαλίσει τα εξής:

- **Τον αριθμό των ατόμων που πρέπει να απομακρυνθούν.**
- **Τον προσδιορισμό των μέσων μεταφοράς.**
- **Τον τρόπο εντοπισμού και ειδοποίησης των πολιτών**
- **Τον αρχικό χώρο συγκέντρωσης των πολιτών (σημεία συγκέντρωσης)**
- **Το χρονικό διάστημα που απαιτείται για την ειδοποίηση των πολιτών**
- **Τη δυνατότητα ελέγχου και διαχείρισης της κυκλοφορίας, σε όλα τα εναλλακτικά δρομολόγια που έχουν προσδιοριστεί από την αρμόδια Αστυνομική Αρχή, ότι μπορούν να χρησιμοποιηθούν, λαμβάνοντας υπόψη τη βατότητα του οδικού δικτύου, ώστε να μην υπάρχει κίνδυνος κατά την απομάκρυνση των πολιτών.**
- **Τη διασφάλιση επικοινωνιών** μεταξύ των αρμόδιων φορέων που εμπλέκονται στην υλοποίηση της δράσης
- **Την υποδοχή και φροντίδα των πολιτών** που απομακρύνονται σε επιλεγμένους ασφαλείς χώρους
- **Το χρονικό διάστημα που απαιτείται να απομακρυνθούν από την περιοχή**
- **Τη φροντίδα για την επιστροφή των πολιτών** που απομακρύνθηκαν και διαμένουν μόνιμα ή προσωρινά στην περιοχή.

**Λήψη απόφασης για την οργανωμένη προληπτική απομάκρυνση, ή μη απομάκρυνση**

- **Λήψη απόφασης για την οργανωμένη προληπτική απομάκρυνση, ή μη απομάκρυνση**, από τον αρμόδιο Δήμαρχο, σύμφωνα με τα οριζόμενα στο άρθρο 6, παρ. 5στ' του Ν.3013/2002 (ΦΕΚ 102 Α), όπως αυτό ισχύει, βάσει της παρ. 2 του άρθ. 18 του Ν.3613/2007 (ΦΕΚ 263Α) και του άρθ. 108 του Ν.4249/2014 (ΦΕΚ 73 Α) και τις **κατευθυντήριες οδηγίες που αναφέρονται παραπάνω (παράγραφος 7.1 του παρόντος)**.

**Δράσεις για την υλοποίηση της απόφασης για την οργανωμένη προληπτική απομάκρυνση πολιτών**

- **Ενημέρωση κοινού**, όταν έχει ληφθεί απόφαση για την απομάκρυνσή του. Η δημόσια ανακοίνωση της απόφασης προς ενημέρωση του κοινού πρέπει να συντάσσεται με ευθύνη του Δημάρχου που έλαβε την εν λόγω απόφαση.
- **Εκτέλεση/δρομολόγηση επιμέρους ενεργειών βάσει του σχεδίου δράσης που έχει επιλεγεί** να ακολουθήσουν όλοι οι εμπλεκόμενοι φορείς, πριν τη δημοσιοποίηση της απόφασης, υπό το γενικό συντονισμό του οργάνου που αποφάσισε τη δράση ή έχει εξουσιοδοτηθεί για την εκτέλεσή της.
- **Τερματισμός επιμέρους δράσεων και αποκλιμάκωση εμπλεκόμενων φορέων**, μετά από σχετική απόφαση του Δημάρχου.

Οι δράσεις των οργανικών μονάδων και υπηρεσιών του Δήμου προσδιορίζονται από τον Δήμαρχο **βάσει του σχεδίου δράσης που έχει επιλεγεί να ακολουθήσουν όλοι οι εμπλεκόμενοι φορείς.**

## ΠΑΡΑΡΤΗΜΑ Γ

**ΠΑΡΑΡΤΗΜΑ Γ –ΕΘΕΛΟΝΤΙΚΕΣ ΟΡΓΑΝΩΣΕΙΣ**

Το παρόν προσαρτάται στο ΣΧΕΔΙΟ ΑΝΤΙΜΕΤΩΠΙΣΗΣ ΕΚΤΑΚΤΩΝ ΑΝΑΓΚΩΝ ΚΑΙ ΑΜΕΣΗΣ/ΒΡΑΧΕΙΑΣ ΔΙΑΧΕΙΡΙΣΗΣ ΣΥΝΕΠΕΙΩΝ ΑΠΟ ΤΗΝ ΕΚΔΗΛΩΣΗ ΣΕΙΣΜΟΥ ΤΟΥΔΗΜΟΥ «ΚΩ», και αποτελεί αναπόσπαστο τμήμα του.

Στον Δήμο «Κω», δραστηριοποιούνται οι ακόλουθες Εθελοντικές Οργανώσεις:

**ΕΘΕΛΟΝΤΙΚΕΣ ΟΜΑΔΕΣ - ΜΕΛΗ**

- **ΕΘΕΛΟΝΤΙΚΗ ΟΜΑΔΑ ΠΟΛΙΤΙΚΗΣ ΠΡΟΣΤΑΣΙΑΣ ΔΗΜΟΥ ΚΩ:**

ΕΠΙΧΕΙΡΗΣΙΑΚΟΣ ΣΥΝΤΟΝΙΣΤΗΣ: ΚΑΡΑΘΩΜΑΣ ΘΩΜΑΣ, ΤΗΛ: 6977456669

- **ΕΛΛΗΝΙΚΗ ΟΜΑΔΑ ΔΙΑΣΩΣΗΣ:**

ΠΡΟΕΔΡΟΣ :ΤΡΟΥΜΟΥΛΗΣ ΑΝΤΩΝΗΣ, ΤΗΛ: 6942708822

- **ΕΛΛΗΝΙΚΟΣ ΕΡΥΘΡΟΣ ΣΤΑΥΡΟΣ:**

ΠΡΟΕΔΡΟΣ: ΠΑΝΑΓΙΩΤΟΠΟΥΛΟΥ ΕΙΡΗΝΗ, ΤΗΛ: 6946486860

- **ΛΕΣΧΗ ΕΛΛΗΝΩΝ ΚΑΤΑΔΡΟΜΕΩΝ:**

ΠΡΟΕΔΡΟΣ: ΤΡΙΑΝΤΑΦΥΛΛΙΔΗΣ ΘΕΟΔΩΡΟΣ, ΤΗΛ: 6947120716



**ΠΑΡΑΡΤΗΜΑ Δ**

**ΠΑΡΑΡΤΗΜΑ Δ–ΜΗΤΡΩΟ ΕΡΓΟΛΗΠΤΩΝ ΓΙΑ ΤΗΝ ΑΝΤΙΜΕΤΩΠΙΣΗ ΕΚΤΑΤΩΝ ΑΝΑΓΚΩΝ**

Το παρόν προσαρτάται στο ΣΧΕΔΙΟ ΑΝΤΙΜΕΤΩΠΙΣΗΣ ΕΚΤΑΚΤΩΝ ΑΝΑΓΚΩΝ ΚΑΙ ΑΜΕΣΗΣ/ΒΡΑΧΕΙΑΣ ΔΙΑΧΕΙΡΙΣΗΣ ΣΥΝΕΠΕΙΩΝ ΑΠΟ ΤΗΝ ΕΚΔΗΛΩΣΗ ΣΕΙΣΜΟΥ ΤΟΥΔΗΜΟΥ «ΚΩ» και αποτελεί αναπόσπαστο τμήμα του.

Επισυνάπτεται αντίγραφο του μητρώου εργοληπτών για την αντιμετώπιση εκτάκτων αναγκών του Δήμου Κω, συμπεριλαμβανομένων και στοιχείων επικοινωνίας των εργοληπτών.



**ΠΑΡΑΡΤΗΜΑ Ε**

**ΠΑΡΑΡΤΗΜΑ Ε–ΠΛΗΡΩΜΗ ΔΑΠΑΝΩΝ ΣΤΟ ΠΛΑΙΣΙΟ ΔΡΑΣΕΩΝ ΠΟΛΙΤΙΚΗΣ ΠΡΟΣΤΑΣΙΑΣ**

Το παρόν προσαρτάται στο ΣΧΕΔΙΟ ΑΝΤΙΜΕΤΩΠΙΣΗΣ ΕΚΤΑΚΤΩΝ ΑΝΑΓΚΩΝ ΚΑΙ ΑΜΕΣΗΣ/ΒΡΑΧΕΙΑΣ ΔΙΑΧΕΙΡΙΣΗΣ ΣΥΝΕΠΕΙΩΝ ΑΠΟ ΤΗΝ ΕΚΔΗΛΩΣΗ ΣΕΙΣΜΟΥ ΤΟΥΔΗΜΟΥ«ΚΩ» και αποτελεί αναπόσπαστο τμήμα του.

Θέματα που αφορούν το θεσμικό πλαίσιο που διέπει τη διαδικασία πληρωμής δαπανών Πολιτικής Προστασίας σε επίπεδο ΟΤΑ μετά τη δημοσίευση του Ν. 4412/2016 (ΦΕΚ 147 Α), αναφέρονται αναλυτικά στο 6748/9-10-2017 έγγραφο της Δ/σης Σχεδιασμού & Αντιμετώπισης Εκτάκτων Αναγκών της ΓΓΠΠ.

Ειδικότερα, σύμφωνα με το 2/86104/0026/11-09-2017 έγγραφο του Γενικού Λογιστηρίου του Κράτους (ΓΛΚ), κατ' ουσίαν εξακολουθούν να ισχύουν οι προϋποθέσεις που ορίζονταν στο 2/52145/0026/01-07-2014 έγγραφο του Γενικού Λογιστηρίου του Κράτους με ΑΔΑ.:7ΡΝΩΗ-ΨΟ2, στην περίπτωση προσφυγής στη διαδικασία της διαπραγμάτευσης χωρίς προηγούμενη δημοσίευση, όταν για λόγους κατεπείγουσας ανάγκης δεν είναι δυνατή η τήρηση των προβλεπόμενων προθεσμιών.

Επίσης, εξακολουθούν να ισχύουν τα διαλαμβανόμενα στο 2/52145/0026/01-07-2014 έγγραφο του Γενικού Λογιστηρίου του Κράτους για δαπάνες που πραγματοποιούνται εκτάκτως, καθώς και για τις λοιπές δαπάνες του άρθρου 9 του Π.Δ. 80/16, στις οποίες ρητά προβλέπονται και οι δαπάνες πολιτικής προστασίας (άρθ. 9 παρ.4), για τις οποίες αναλαμβάνεται η υποχρέωση και δεσμεύεται η απαραίτητη πίστωση αμέσως μετά την παραλαβή του σχετικού λογαριασμού.

Στο πλαίσιο αυτό και έχοντας υπόψη τα 2/52145/0026/1-7-2014 και 2/86104/0026/11-09-2017 έγγραφα του Γενικού Λογιστηρίου του Κράτους, καθώς και το 48852/2014/19-05-2015 (ορθή επανάληψη 05-06-2015) έγγραφο της Δ/σης Οικονομικών Τ.Α του Υπουργείου Εσωτερικών, προκύπτει ότι το θεσμικό πλαίσιο που διέπει την πληρωμή δαπανών Πολιτικής Προστασίας των Περιφερειών ισχύει κατ' αναλογία και στους Δήμους.

Επομένως, οι οδηγίες και διευκρινίσεις που παρασχέθηκαν με το υπ. αριθμ. 2/52145/0026/01-07-2014 έγγραφο του Γενικού Λογιστηρίου του Κράτους με Α.Δ.Α.: 7ΡΝΩΗ-Ψ02 εξακολουθούν να ισχύουν για τις Περιφέρειες και κατ' αναλογία και για τους Δήμους.

Περαιτέρω με το υπαρθ. 2/86104/0026/11-09-2017 έγγραφο του Γενικού Λογιστηρίου του Κράτους διευκρινίζονται θέματα που αφορούν:

- στα νομοθετήματα που καταργήθηκαν με το Ν.4412/2016 και τις ισχύουσες πλέον διατάξεις,
- στη διαδικασία ηλεκτρονικών κληρώσεων βάσει της υπ. αριθ. 15299/17-03-2107 απόφασης του Υπουργού Μεταφορών και Υποδομών,
- στη διαδικασία προσδιορισμού της εκτιμώμενης αξίας,
- και στην καταχώρηση του αριθμού ανάληψης υποχρέωσης στο «ΚΗΜΔΗΣ», η οποία θεωρείται από το Γενικό Λογιστήριο του Κράτους ότι θα πρέπει να πραγματοποιείται αμέσως μετά την έκδοση της σχετικής απόφασης σύμφωνα και με το αρθ. 10, παρ.1βτης Υ.Α. 57654/23-05-2017 (ΦΕΚ 1781 Β).

Επισημαίνεται ότι οι φορείς μπορούν να ανατρέχουν στην ιστοσελίδα της Ε.Α.Α.ΔΗ.ΣΥ. (Ενιαία Ανεξάρτητη Αρχή Δημοσίων Συμβάσεων) [www.eadhhsy.gr](http://www.eadhhsy.gr), όπου στο πεδίο Νομοθεσία μπορούν να ανακτούν το νόμο 4412/2016, με ενσωματωμένες τις τροποποιήσεις του, καθώς και κατευθυντήριες οδηγίες ως προς την εφαρμογή του.

Επίσης σχετικά με το υπ. αριθ..2/16861/0026 από 31-03-2017 έγγραφο του Γενικού Λογιστηρίου του Κράτους, στο οποίο υπάρχει αναφορά στο υπ.αριθμ. 2/86104/0026/11-09-2017 έγγραφο του Γενικού Λογιστηρίου του Κράτους, διευκρινίζεται ότι η σχετική αναφορά, αφορά το θεσμικό πλαίσιο που διέπει την πληρωμή δαπανών για την επείγουσα διαχείριση συμβάντων με επικίνδυνα απόβλητα, στο πλαίσιο εφαρμογής της ΚΥΑ 62952/5384/2016 (ΦΕΚ 4326Β/30-12-2017).

Συμπερασματικά, για την πληρωμή εκτάκτων δαπανών που προκύπτουν από απρόβλεπτα γεγονότα όπως φυσικές, τεχνολογικές και λοιπές καταστροφές και όταν δεν είναι δυνατή η τήρηση των προθεσμιών που προβλέπονται από άλλες διαγωνιστικές διαδικασίες, υπάρχουν διαθέσιμα δύο «εργαλεία».

Το πρώτο εργαλείο είναι η διαδικασία της διαπραγμάτευσης, χωρίς προηγούμενη δημοσίευση, του άρθρου 32 του Ν 4412/2016 (ΦΕΚ 147 Α), το οποίο ακολουθείται για δημόσιες συμβάσεις έργων, προμηθειών και υπηρεσιών.

Το δεύτερο εργαλείο είναι το ΠΔ 80/16 (άρθρο 9), σύμφωνα με το οποίο η ανάληψη υποχρέωσης και η δέσμευση της απαραίτητης πίστωσης για τις δαπάνες που δεν μπορούν να προβλεφθούν (πχ δαπάνες πολιτικής προστασίας), αναλαμβάνονται αμέσως μετά τη γνωστοποίηση του ύψους της οφειλής πχ της παραλαβής του σχετικού λογαριασμού (ΓΛΚ 2/86104/0026/11-9-17). Οι οικονομικές εγκρίσεις δηλαδή που απαιτούνται γίνονται απολογιστικά.

Επισημαίνεται ότι το άρθρο 15 του Π.Δ. 171/87 δεν έχει καταργηθεί ρητά (περ.67 άρθρου 377 του Ν. 4412/2016) από τον Ν.4412/2016, επομένως εξακολουθεί να ισχύει για τους ΟΤΑ Α' βαθμού. (Υπ. Υποδομών Μεταφ. & Δικτ. εγκ.18/ΔΝΣα'/οικ.68559 /Φ.ΕΓΚΥΚΛ./19.10.2016). Επομένως οι ΟΤΑ Α' βαθμού, για δαπάνες μέχρι 5.869,41 €, μπορούν να ακολουθούν τη διαδικασία απευθείας ανάθεσης μικρών έργων κατά εφαρμογή του άρθρου 15 του ΠΔ 171/87 (όπως τροποποιήθηκε με το άρθρο 1 του ΠΔ 229/1999, ΦΕΚ 194 Α). Ωστόσο, για την ανάθεση μικρών έργων, όπως αυτά περιγράφονται στο συγκεκριμένο άρθρο του Π.Δ. 171/1987, εφαρμόζονται οι παρ. 5 & 6 του άρθρου 118 του ν. 4412/2016 (διενέργεια δημόσιας κλήρωσης).

**Ε1. Οδηγός χρήσης της Διαδικασίας Απευθείας Ανάθεσης (άρθρο 118 Ν.4412/2016) για την Πληρωμή Δαπανών Πολιτικής Προστασίας**

Οι παρούσες οδηγίες έχουν σκοπό να υποβοηθήσουν τους Δήμους στην περίπτωση που δεν δύνανται να ικανοποιήσουν τις απαιτούμενες ενέργειες για τη δρομολόγηση δράσεων πολιτικής προστασίας με ίδια μέσα και απαιτείται να καταφύγουν στην υλοποίηση της διαδικασίας απευθείας ανάθεσης σε εξωτερικό ανάδοχο.

Στο πλαίσιο αυτό, και για τις κατεπείγουσες απλές τεχνικές εργασίες (σωστικές εργασίες) που δεν απαιτούν μελέτη, ή για υπηρεσίες που πρέπει να υλοποιηθούν κατά τη διάρκεια ή αμέσως μετά από μια φυσική καταστροφή (π.χ πλημμύρες, κατολισθήσεις κλπ.), όπως άντληση πλημμυρικών υδάτων, απομάκρυνση φερτών υλών, άρση καταπτώσεων και εμποδίων στο οδικό δίκτυο, αποφράξεις στο δίκτυο ομβρίωνκ.ο.κ. καθώς και για κατεπείγουσες απλές τεχνικές εργασίες μετά από καταστροφικά φαινόμενα οφειλόμενα σε ανθρωπογενή αιτία, οι αναθέτουσες αρχές μπορούν να προσφεύγουν στις διαδικασίες της απευθείας ανάθεσης του άρθρου 118 του Ν. 4412/2016 (ΦΕΚ 147 Α), εφόσον η εκτιμώμενη αξία της σύμβασης, εκτός ΦΠΑ, δεν υπερβαίνει τις 20.000€.

Σύμφωνα με το άρθρο 2 περ. 31 του Ν. 4412/2016 ως «απευθείας ανάθεση» νοείται η διαδικασία ανάθεσης χωρίς εκ των προτέρων δημοσιότητα, στο πλαίσιο της οποίας οι αναθέτουσες αρχές/αναθέτοντες φορείς αναθέτουν στον οικονομικό φορέα της επιλογής τους, κατόπιν έρευνας αγοράς και διαβούλευσης με έναν ή περισσότερους οικονομικούς φορείς, σύμφωνα με τα οριζόμενα στο άρθρο 118 του Ν. 4412/2016.

Κρίσιμοι παράμετροι, που πρέπει να λαμβάνονται υπόψη για την επιλογή της διαδικασίας απευθείας ανάθεσης για την πληρωμή δαπανών πολιτικής προστασίας, είναι οι εξής:

**A. Πιστοποίηση έκτακτης ανάγκης**

Η απευθείας ανάθεση κατεπειγουσών απλών τεχνικών εργασιών(σωστικές εργασίες),όπως αυτές ορίστηκαν ανωτέρω, δεν προϋποθέτει την έκδοση Απόφασης Κήρυξης σε κατάσταση Έκτακτης Ανάγκης Πολιτικής Προστασίας από τον Γενικό Γραμματέα Πολιτικής Προστασίας.

Το γεγονός ότι από την έκτακτη ανάγκη, που έχει δημιουργηθεί κατά τη διάρκεια ή αμέσως μετά από καταστροφικά φαινόμενα οφειλόμενα σε φυσικά ή ανθρωπογενή αίτια, προκύπτει άμεσος κίνδυνος βλάβης της περιουσίας και της ζωής των πολιτών, της οικονομίας, των υποδομών, του περιβάλλοντος και των συμφερόντων του Δήμου και πρέπει να πραγματοποιηθούν άμεσες ενέργειες προς άρση αυτών των δυσμενών συνεπειών, μέσω κατεπειγουσών απλών τεχνικών εργασιών (σωστικές εργασίες), δύναται να αποδεικνύεται με πιστοποίηση από την αρμόδια Αστυνομική Αρχή, την αρμόδια Πυροσβεστική Υπηρεσία, με το Δελτίο ΕΜΥ Επιδείνωσης κ.λ.π.

Περαιτέρω σύμφωνα με το άρθρο 58, παρ.2, Ν.3852/2010 «Όταν δημιουργείται άμεσος και προφανής κίνδυνος ή απειλείται άμεση ζημία των δημοτικών συμφερόντων από την αναβολή λήψης απόφασης, ο Δήμαρχος μπορεί να αποφασίσει για θέματα που ανήκουν στην αρμοδιότητα της οικονομικής ή της επιτροπής ποιότητας ζωής. Στην περίπτωση αυτή οφείλει να υποβάλει προς έγκριση τη σχετική απόφασή του κατά την επόμενη συνεδρίαση της αντίστοιχης επιτροπής».

**Β. Κατεπείγουσες απλές τεχνικές εργασίες (σωστικές εργασίες) και δαπάνες πολιτικής προστασίας**

Οι δαπάνες που προκαλούνται για κατεπείγουσες απλές τεχνικές εργασίες (σωστικές εργασίες) εντάσσονται στις κατ' εξαίρεση δαπάνες που πραγματοποιούνται εκτάκτως (δαπάνες για τις οποίες από τη φύση στους δεν είναι δυνατή η τήρηση της διαδικασίας του άρθρου 4 του Π.Δ 80/2016), σύμφωνα με το άρθρο 9, παρ. 4 του Π.Δ 80/2016, το οποίο ρητά προβλέπει ότι η ανάληψη υποχρέωσης και η δέσμευση της απαραίτητης πίστωσης για τις δαπάνες που δεν μπορούν να προβλεφθούν (π.χ. δαπάνες πολιτικής προστασίας), αναλαμβάνονται αμέσως μετά τη γνωστοποίηση του ύψους της οφειλής π.χ. της παραλαβής του σχετικού λογαριασμού (ΓΛΚ 2/86104/0026/11-9-17). Οι οικονομικές εγκρίσεις δηλαδή που απαιτούνται γίνονται απολογιστικά. Στην απόφαση ανάληψης, υποχρέωσης θα πρέπει να γίνεται σαφής αναφορά στη συγκεκριμένη δραστηριότητα που εξυπηρετεί από την πραγματοποίηση της δαπάνης (ύψος ποσού, διάρκεια γεγονότος, παρεχόμενη υπηρεσία κ.λ.π).

**Γ. Δήμοι ως Αναθέτουσες Αρχές**

Οι Δήμοι αποτελούν σύμφωνα με το άρθρο 2, παρ. 1, περ. 2 & 3 και Παράρτημα Ι του Προσαρτήματος Α' του Ν. 4412/2016 «μη Κεντρικές Αναθέτουσες Αρχές».

Μη Κεντρικές Αναθέτουσες Αρχές, κατά την έννοια του άρθρου 2 παρ. 1 περίπτωση 3 του Ν.4412/2016, νοούνται όλες οι αναθέτουσες αρχές που δεν είναι ΚΑΑ (Κεντρικές Αναθέτουσες Αρχές).

**Δ. Διαδικασία απευθείας ανάθεσης του άρθρου 118 του Ν. 4412/2016****• Τεχνική επάρκεια**

Σύμφωνα με το άρθρο 44 του Ν.4412/2016 απαραίτητη προϋπόθεση για τη διεξαγωγή της διαδικασίας σύναψης, την εποπτεία και την επίβλεψη δημόσιας σύμβασης έργου ή μελέτης είναι η Τεχνική επάρκεια αναθετουσών αρχών στις δημόσιες συμβάσεις έργων και μελετών.

Σε περίπτωση που η τεχνική υπηρεσία θεωρείται υπηρεσία που δεν έχει τεχνική επάρκεια, η διεξαγωγή της διαδικασίας σύναψης, η εποπτεία και η επίβλεψη των δημοσίων συμβάσεων, έργων ή μελετών αρμοδιότητάς της διενεργούνται με προγραμματική σύμβαση από την τεχνική υπηρεσία του εποπτεύοντος την αναθέτουσα αρχή φορέα ή της οικείας περιφέρειας ή από άλλη τεχνική υπηρεσία φορέων της Γενικής Κυβέρνησης της περίπτωσης β' της παρ.1 του άρθρου 14 του ν. 4270/2014 (Α' 143).

Ειδικά για τις τεχνικές υπηρεσίες Δήμων που δεν έχουν τεχνική επάρκεια ή έχουν τεχνική επάρκεια, αλλά καλούνται να υλοποιήσουν μελέτες και έργα, για τις ανάγκες των οποίων δεν έχουν το απαιτούμενο τεχνικό προσωπικό, μπορούν, ύστερα από βεβαίωση του Προϊσταμένου της οικείας τεχνικής υπηρεσίας ή, σε περίπτωση έλλειψης αυτού, ύστερα από βεβαίωση Δημάρχου, να συνάπτουν προγραμματική σύμβαση κατά τις διατάξεις των άρθρων 12 και 44 του Ν. 4412/2016 (Α' 147) με την Ελληνική Εταιρεία Τοπικής Ανάπτυξης και Αυτοδιοίκησης, τους Αναπτυξιακούς Οργανισμούς Τοπικής Αυτοδιοίκησης, τα Δίκτυα Δήμων, τον

Οργανισμό Ανάπτυξης Κρήτης ΑΕ και τη Μονάδα Οργάνωσης Διαχείρισης ΑΕ (ΜΟΔ ΑΕ), εφόσον οι εν λόγω φορείς διαθέτουν τεχνικές υπηρεσίες με την απαιτούμενη τεχνική επάρκεια.

- **Αρμόδια όργανα για τη διενέργεια της διαδικασίας**

Η απευθείας ανάθεση διενεργείται από τις αρμόδιες υπηρεσίες της αναθέτουσας αρχής, χωρίς να απαιτείται η συγκρότηση συλλογικού οργάνου (Δημοτικού Συμβουλίου) για το σκοπό αυτό (άρθρο 118, παρ.2 του Ν.4412/2016).

Επομένως για την εκκίνηση της διαδικασίας ανάθεσης δημόσιας σύμβασης έργου, προμήθειας ή γενικής υπηρεσίας απαιτείται απόφαση Δημάρχου χωρίς προηγούμενη απόφαση του συμβουλίου (άρθρο 209 παρ.9 του Ν.3463/2006, όπως τροποποιήθηκε από την περίπτ. 38 της παρ. 1 του άρθρου 377 του Ν. 4412/2016).

- **Προθεσμίες**

Χρονικό σημείο έναρξης της διαδικασίας είναι η ημερομηνία αποστολής προς τους οικονομικούς φορείς της πρώτης πρόσκλησης υποβολής προσφοράς ή της πρώτης πρόσκλησης συμμετοχής σε διαπραγμάτευση.

**Η πρόσκληση δεν απαιτείται να αναρτηθεί στο ΚΗΜΔΗΣ (άρθρο 120 παρ.3 Ν.4412/2016).**

- **Εκτιμώμενη αξία- χρηματικό όριο**

✓ Η προσφυγή στη διαδικασία αυτή επιτρέπεται όταν η εκτιμώμενη αξία της σύμβασης, εκτός ΦΠΑ, δεν υπερβαίνει τις 20.000€.

✓ Μπορούν να ανατεθούν από κάθε αναθέτουσα αρχή κατ' έτος, μία ή περισσότερες συμβάσεις, συνολικού προϋπολογισμού μέχρι ποσοστού δέκα τοις εκατό (10%) των πιστώσεων της αναθέτουσας αρχής κατ' έτος, για ανάθεση συμβάσεων έργων, μελετών και παροχής τεχνικών και λοιπών επιστημονικών υπηρεσιών, αντίστοιχα. Συμβάσεις που συνάπτονται κατά παράβαση των ανωτέρω είναι άκυρες και δεν παράγουν έννομα αποτελέσματα.

✓ Δυνατότητες χρηματοδότησης, που χρησιμοποιούνται στη διαδικασία απευθείας ανάθεσης, μπορούν να προέρχονται από ίδιους πόρους, Κεντρικούς Αυτοτελείς πόρους (ΚΑΠ) κλπ ή από Επιχειρησιακά Προγράμματα ή άλλες χρηματοδοτικές πηγές, όπως ΤΠ&Δ, ΠΔΕ, Πράσινο Ταμείο.

- **Κανόνες δημοσιότητας**

✓ Οι αναθέτουσες αρχές/αναθέτοντες φορείς έχουν την ευχέρεια να απευθύνονται σε συγκεκριμένους οικονομικές φορείς της επιλογής τους.

Η ευχέρεια αυτή δεν αποκλείει την πιθανότητα άλλος οικονομικός φορέας να υποβάλει προσφορά στο πλαίσιο της διαδικασίας της απευθείας ανάθεσης.

Στην περίπτωση αυτή, η αναθέτουσα αρχή/αναθέτων φορέας θα πρέπει να εξετάσει και την εν λόγω προσφορά.

- ✓ Μετά την έκδοση της απόφασης απευθείας ανάθεσης, η αναθέτουσα αρχή δημοσιεύει αυτή στο ΚΗΜΔΗΣ, σύμφωνα με την παρ. 3 του άρθρου 38 του ν. 4412/2016
- ✓ Ειδικά για τις δημόσιες συμβάσεις έργων, μελετών και παροχής τεχνικών και λοιπών συναφών επιστημονικών υπηρεσιών, στην παρ. 5 του άρθρου 118 του Ν.4412/2016 προβλέπεται κάθε αναθέτουσα αρχή, προκειμένου να προβεί στη διαδικασία της απευθείας ανάθεσης, να δημοσιεύει μία φορά κατ' έτος και για διάστημα είκοσι ημερών πρόσκληση για την κατάρτιση καταλόγων ενδιαφερομένων ανά κατηγορίες έργων/μελετών.
- ✓ Στην πρόσκληση η Αναθέτουσα Αρχή μπορεί να ζητεί από τους ενδιαφερόμενους να πληρούν απαιτήσεις ειδικής τεχνικής ικανότητας για την εγγραφή τους στους καταλόγους (άρθρο 118, παρ.5, Ν. 4412/2016). Στους καταλόγους εγγράφονται τουλάχιστον τρεις (3) ενδιαφερόμενοι, διαφορετικά ο κατάλογος δεν ισχύει.

- **Περιεχόμενο απόφασης απευθείας ανάθεσης**

Η απόφαση ανάθεσης περιέχει κατ' ελάχιστο (άρθρο 118, παρ.3, Ν. 4412/2016):

- ✓ την επωνυμία και τα στοιχεία επικοινωνίας της αναθέτουσας αρχής,
- ✓ περιγραφή του αντικείμενου της σύμβασης και την αξία της,
- ✓ όνομα και στοιχεία επικοινωνίας του οικονομικού φορέα στον οποίο ανατίθεται η σύμβαση,
- ✓ κάθε άλλη πληροφορία που η αναθέτουσα αρχή κρίνει απαραίτητη

Αν παραβιασθεί η υποχρέωση για τα ανωτέρω, η σύμβαση είναι αυτοδίκαια άκυρη.

- **Ειδικότερες περιπτώσεις**

- ✓ Κατ' εξαίρεση, στην περίπτωση ορεινών ή νησιωτικών δήμων, και όταν έπειτα από τη σχετική πρόσκληση της αναθέτουσας αρχής δεν είναι δυνατή η κατάρτιση καταλόγου με τουλάχιστον τρεις (3) οικονομικούς φορείς, τότε η αναθέτουσα αρχή μπορεί να προβεί στη διαδικασία της απευθείας ανάθεσης σύμβασης έργου, μελέτης ή παροχής τεχνικών και λοιπών συναφών επιστημονικών υπηρεσιών χωρίς κλήρωση
- ✓ Η διαγωνιστική διαδικασία της απευθείας ανάθεσης του άρθρου 118 Ν.4412/2016 μπορεί να ολοκληρωθεί έστω κι αν έχει υποβληθεί μόνο μία προσφορά σύμφωνα με το άρθρο 106 του Ν. 4412/2016, όπου και ορίζονται οι περιπτώσεις ματαίωσης διαγωνιστικών διαδικασιών. Σύμφωνα με το άρθρο 106 του Ν. 4412/2016 δεν προβλέπεται ως λόγος ματαίωσης η υποβολή μίας και μόνο προσφοράς, οπότε, στην περίπτωση αυτή, οι διαγωνιστικές διαδικασίες

- ✓ ολοκληρώνονται κανονικά. Υφίσταται δυνατότητα ματαίωσης (με ειδικά αιτιολογημένη απόφαση της αναθέτουσας αρχής), εφόσον η μοναδική προσφορά κριθεί ως μη συμφέρουσα από οικονομική άποψη, βάσει του άρθρου 106, παρ. 2, περ. δ<sup>4</sup>του Ν. 4412/2016
- ✓ Για την επιλογή του αναδόχου διενεργείται δημόσια ηλεκτρονική κλήρωση από επιτροπή που ορίζεται από την αναθέτουσα αρχή, μεταξύ αυτών που περιλαμβάνονται στον ανωτέρω κατάλογο
- ✓ Μετά την υπογραφή της σύμβασης, ο ανάδοχος διαγράφεται υποχρεωτικά από τον κατάλογο της ηλεκτρονικής κλήρωσης και δεν συμμετέχει στις επόμενες κληρώσεις του έτους.

---

<sup>4</sup>Ιστοσελίδα της Ενιαίας Ανεξάρτητης Αρχής Δημοσίων Συμβάσεων, Ερώτηση-απάντηση 25 «Συχνές ερωτήσεις - απαντήσεις (F.A.Q) σε σχέση με το Ν. 4412/2016 (Α' 147) "Δημόσιες Συμβάσεις έργων, προμηθειών και υπηρεσιών (προσαρμογή στις Οδηγίες 2014/24/ΕΕ ΚΑΙ 2014/25/ΕΕ)", <https://www.eaadhsy.gr/index.php/m-foreis/m-syxnes-ervthseis-apanthseis-faq-gia-to-n-4412-2016/list/29?resetfilters=0&clearordering=0&clearfilters=0>, τελευταία επίσκεψη 28-04-2020)



**ΠΑΡΑΡΤΗΜΑ ΣΤ**

**ΠΑΡΑΡΤΗΜΑ ΣΤ–ΣΤΟΙΧΕΙΑ ΕΠΙΚΟΝΩΝΙΑΣ ΞΕΝΟΔΟΧΕΙΩΝ ΚΑΙ ΛΟΙΠΩΝ ΚΑΤΑΛΥΜΑΤΩΝ ΕΝΤΟΣ  
ΧΩΡΙΚΗΣ ΑΡΜΟΔΙΟΤΗΤΑΣ ΔΗΜΟΥ ΚΩ**

Το παρόν προσαρτάται στο ΣΧΕΔΙΟ ΑΝΤΙΜΕΤΩΠΙΣΗΣ ΕΚΤΑΚΤΩΝ ΑΝΑΓΚΩΝ ΚΑΙ ΑΜΕΣΗΣ/ΒΡΑΧΕΙΑΣ ΔΙΑΧΕΙΡΙΣΗΣ ΣΥΝΕΠΕΙΩΝ ΑΠΟ ΤΗΝ ΕΚΔΗΛΩΣΗ ΣΕΙΣΜΟΥ ΤΟΥ ΔΗΜΟΥ ΚΩ και αποτελεί αναπόσπαστο τμήμα του.

Ακολουθως παρατίθεται κατάλογος όλων των Ξενοδοχειακών μονάδων και λοιπών καταλυμάτων εντός της χωρικής αρμοδιότητας του Δήμου «Κω» με τα ακόλουθα στοιχεία:

- Ονομασία επιχείρησης
- Είδος καταλύματος (ξενοδοχείο, ενοικιαζόμενα δωμάτια, κλπ)
- Ιδιοκτήτης / υπεύθυνος λειτουργίας
- Δυναμικότητα (αριθμός δωματίων / κλινών)
- Περίοδος λειτουργίας
- Διεύθυνση
- Τηλέφωνο επικοινωνίας

ΤΙΤΛΟΣ	ΔΗΜΟΤΙΚΗ ΝΟΤΗΤΑ	ΔΙΕΥΘΥΝΣΗ	ΚΛΙΝΕΣ	ΤΗΛΕΦΩΝΟ	ΕΚΠΡΟΣΩΠΟΣ	ΕΠΙΧΕΙΡΗΣΗ
ΑΓΓΕΛΑ	ΚΩ	ΧΑΡΜΥΛΟΥ 4	96	2242021246	ΣΤΑΜΑΤΙΑΔΟΥ ΔΙΟΝΥΣΙΑ	ΑΕ "Ξ.Τ.Ε. ΘΕΟΚΡΙΤΟΣ"
ΑΓΓΕΛΙΚΗ	ΗΡΑΚΛΕΙΔΩΝ	ΚΑΡΔΑΜΑΙΝΑ	46	2242091354	ΒΑΛΗΝΑΚΗΣ ΕΜΜΑΝΟΥΗΛ	ΑΕ "ΤΟΥΡ/ΚΑΙ & ΞΕΝ/ΚΑΙ /ΣΕΙΣ Ε. ΒΑΛΗΝΑΚΗ"
ΑΓΓΕΛΙΚΗΣ ΘΑΛΑΣΣΑ	ΔΙΚΑΙΟΥ	ΜΑΡΜΑΡΙ	700	2242041622-5, 42095	ΧΡΙΣΤΙΑΝΑ ΠΑΛΑΤΣΙΔΗ ΚΑΙ ΛΑΜΑΤΕΝΙΑ ΠΑΛΑΤΣΙΔΗ	ΑΕ "ΑΦΟΙ ΠΑΛΑΤΣΙΔΗ ΞΕΝ. ΕΜΠ. ΟΥΡ. ΕΠΙΧ/ΣΕΙΣ"
ΑΓΙΟΣ ΚΩΝΣΤΑΝΤΙΝΟΣ	ΚΩ	ΚΑΝΑΡΗ 45	215	2242023301	ΣΤΑΜΑΤΙΑΔΟΥ ΔΙΟΝΥΣΙΑ	ΑΕ "Ξ.Τ.Ε. ΘΕΟΚΡΙΤΟΣ"
ΑΓΡΕΛΛΗΣ	ΗΡΑΚΛΕΙΔΩΝ	ΚΑΡΔΑΜΑΙΝΑ	77	2242091126	ΑΓΡΕΛΛΗΣ ΒΑΣΙΛΕΙΟΣ	ΟΕ "ΞΤΕ ΕΤΑΙΡΕΙΑ Αφοι ΑΓΡΕΛΛΗ"
ΑΔΩΝΙΣ	ΚΩ	ΚΑΝΑΡΗ 28	29	2242023463	ΓΕΩΡΓΙΑΔΗΣ ΜΥΡΩΝ	ΓΕΩΡΓΙΑΔΗΣ ΜΥΡΩΝ
ΑΘΗΝΑ	ΚΩ	ΛΑΜΠΗ	200	2242025045	ΚΑΣΤΑΝΗ ΕΛΕΥΘΕΡΙΑ	ΑΕ "ΞΕΝ. ΤΟΥΡ. ΕΠΙΧ/ΣΕΙΣ ΗΝΑ"
ΑΘΗΝΟΥΛΑ	ΗΡΑΚΛΕΙΔΩΝ	ΚΕΦΑΛΟΣ	83	2242072184	ΠΕΡΟΥ ΑΘΗΝΑ	ΠΕΡΟΥ ΑΘΗΝΑ
ΑΙΓΑΙΟΝ	ΚΩ	Μεγ. Αλεξάνδρου 30	82	2242024701-4	ΧΑΤΖΗΝΙΚΟΛΑΟΥ ΠΕΤΡΟΣ	ΑΕ "ΤΟΥΡ. ΞΕΝ. ΕΠΙΧ/ΣΕΙΣ ΚΩΝ. ΜΑΤΕΡΟΣ"
ΑΙΚΑΤΕΡΙΝΗ	ΚΩ	Π. ΤΣΑΛΔΑΡΗ 6	52	2242028285	ΨΑΡΡΑΣ ΒΑΣΙΛΕΙΟΣ	ΨΑΡΡΑΣ ΒΑΣΙΛΕΙΟΣ
ΑΚΟΥΑ ΜΠΛΟΥ (τ. ΑΚΤΗ ΚΟΛΟΥΜΠΙΑ)	ΚΩ	ΛΑΜΠΗ	110	2242022440, 30011, 13	ΚΟΥΤΣΟΣ ΓΕΩΡΓΙΟΣ	ΑΕ "ΠΕΛΑΓΟΣ ΑΝΩΝΥΜΟΣ Ρ.ΤΟΥΡ/ΚΩΝ-ΕΜΠ/ΚΩΝ & ΝΔΥΤΙΚΩΝ ΕΠΙΧ/ΣΕΩΝ"
ΑΚΟΥΙΣ ΘΑΛΑΣΣΑΣ ΘΕΡΕΤΡΟ ΥΔΑΤΙΝΟ ΠΑΡΚΟ	ΚΩ	ΠΑΜΙΑΛΙΚΙ	596	2242068860	ΑΝΤΟΝΙΟ ΙΟΡΙΟ	"ΕΛΛΑΣ ΣΤΑΡ ΡΕΣΟΡΤ ΙΜΕΤΟΧΕΣ ΑΕ"
ΑΚΤΑΙΟΝ	ΚΩ	Ν. ΜΑΝΟΥΣΗ	56	2242024977	ΞΥΠΟΛΙΤΑΣ ΒΑΣΙΛΕΙΟΣ	ΑΕ "ΞΕΝ.ΕΠΙΧ. ΒΑΣΙΛΕΙΟΣ ΟΛΙΤΑΣ"
ΑΚΤΗ	ΗΡΑΚΛΕΙΔΩΝ	ΚΑΡΔΑΜΑΙΝΑ	504	2242092316-8	ΚΟΥΤΡΑΣ ΝΙΚΟΛΑΟΣ	ΑΕ "ΣΥΝΘΕΣΙΣ ΤΟΥΡ/ΚΗ & Π/ΚΗ ΕΤΑΙΡΕΙΑ"
ΑΚΤΗ ΑΙΟΛΟΣ	ΚΩ	ΛΑΜΠΗ	364	2242026781-9	ΓΙΑΝΝΙΔΗΣ ΝΙΚΟΛΑΟΣ	ΑΕ "ΠΟΛΥΒΩΤΗΣ ΞΕΝ/ΚΑΙ Ρ/ΚΑΙ ΕΠΙΧ/ΣΕΙΣ"
ΑΚΤΗ ΑΛΕΞΑΝΔΡΑ	ΚΩ	ΑΓ. ΓΑΒΡΙΗΛ	247	2242027791-4	ΜΠΑΚΑΛΟΓΛΟΥ ΣΟΚΩΝΑ	ΑΕ "ΚΥΡΙΑΚΟΥ ΜΠΑΚΑΛΟΓΛΟΥ /ΕΙΑ"
ΜΑΓΙΑ (τέως ΑΪΛΑΝΤ ΡΕΣΟΡΤΣ ΒΑΛΙΝΑΚΗΣ	ΗΡΑΚΛΕΙΔΩΝ	ΚΑΡΔΑΜΑΙΝΑ	139	2242091365	ΒΑΣΙΛΕΙΟΣ ΧΑΤΖΗΜΙΧΑΛΗΣ	ΝΗΣΙΩΤΙΚΑ ΘΕΡΕΤΡΑ Ι.Κ.Ε.

ΜΠΗΤΣ) (τέως ΑΚΤΗ ΒΑΛΗΝΑΚΗΣ)						
ΑΚΤΗ ΔΗΜΗΤΡΑ	ΚΩ	ΑΓ. ΦΩΚΑΣ	545	2242028581	ΛΥΣΓΑΡΗ ΕΥΑΓΓΕΛΙΑ	ΑΕ "Ξ.Τ.Ε. ΔΗΜΗΤΡΑ ΜΠΗΤΣ"
ΑΚΤΗ ΖΟΡΜΠΑΣ	ΔΙΚΑΙΟΥ	ΤΙΓΚΑΚΙ	378	2242049410-5	ΜΠΑΛΑΛΗ ΣΟΦΙΑ	ΑΕ "ΜΑΪΝΣ ΑΝΩΝ. ΕΤΑΙΡ. ΞΕΝ. & Ρ. ΕΠΙΧ/ΣΕΙΣ"
ΑΚΤΗ ΗΡΙΝΝΑ	ΔΙΚΑΙΟΥ	ΤΙΓΚΑΚΙ	89	2242069850-1	ΓΟΥΜΠΙΟΣ ΝΙΚΟΛΑΟΣ	ΓΟΥΜΠΙΟΣ ΝΙΚΟΛΑΟΣ
ΑΚΤΗ ΘΕΟΔΩΡΟΥ	ΚΩ	ΕΛ. ΒΕΝΙΖΕΛΟΥ 42	94	2242023363	ΘΕΟΔΩΡΟΥ ΕΥΘΥΜΙΟΣ	ΑΕ "ΤΟΥΡ/ΚΕΣ & ΞΕΝ/ΚΕΣ Κ/ΣΕΙΣ Β. ΘΕΟΔΩΡΟΥ"
ΑΚΤΗ ΚΑΡΑΒΙΑ	ΔΙΚΑΙΟΥ	ΜΑΡΜΑΡΙ	563	2242041291-4	ΚΑΜΠΑΝΗΣ ΠΑΥΛΟΣ	ΑΕ "Τ.Ξ.Ε. ΜΕΝΤΗ ΤΟΥΡΣ"
ΑΚΤΗ ΚΑΡΔΑ	ΗΡΑΚΛΕΙΔΩΝ	ΚΑΡΔΑΜΑΙΝΑ	446	2242091221/3, 74441	ΜΑΥΡΟΜΜΑΤΗΣ ΙΩΑΝΝΗΣ	ΑΕ "ΣΑΙΝΤ ΚΡΙΣΤΟΦΕΡ ΚΩΣ Ξ.Ε."
ΑΚΤΗ ΚΟΚΚΑΛΑΚΗΣ	ΗΡΑΚΛΕΙΔΩΝ	ΚΕΦΑΛΟΣ	43	2242071466	ΚΟΚΚΑΛΑΚΗΣ ΔΗΜΗΤΡΙΟΣ	ΑΕ "ΞΕΝ. ΕΠΙΧ/ΣΕΙΣ ΚΟΚΚΑΛΑΚΗ HOTEL ΚΟΚΚΑΛΑΚΗ"
ΑΚΤΗ ΚΟΝΤΙΑ	ΚΩ	ΕΛ. ΒΕΝΙΖΕΛΟΥ 2	86	2242022663	ΓΑΜΒΡΕΛΗΣ ΙΩΑΝΝΗΣ	ΑΕ "ΞΕΝ.ΤΟΥΡ.ΕΜΠ. ΝΑΥΤ. ΕΠΙΧ. ΡΙΑ ΓΑΜΒΡΕΛΗ"
ΑΚΤΗ ΜΑΡΜΑΡΙ (ενοποίηση με τα ΜΑΡΜΑΡΙ ΜΕΓΑΡΟΝ και ΜΑΡΜΑΡΙ ΣΟΥΙΤΕΣ)	ΔΙΚΑΙΟΥ	ΜΑΡΜΑΡΙ	233	2242041219/41002, 81	ΜΑΡΑΒΕΛΙΑΣ ΑΛΑΜΠΟΣ	ΑΕ "Γ & Α ΤΡΙΑΝΤΑΦΥΛΛΟΠΟΥΛΟΣ - ΡΑΒΕΛΙΑΣ"
ΑΚΤΗ ΜΑΡΜΑΡΙ (ενοποίηση του ΜΑΡΜΑΡΙ ΜΕΓΑΡΟΝ)	ΔΙΚΑΙΟΥ	ΜΑΡΜΑΡΙ	368	2242041012, 41781	ΜΑΡΑΒΕΛΙΑΣ ΑΛΑΜΠΟΣ	ΑΕ "ΑΞΤΕΕ Γ.& Α. ΤΡΙΑΝΤΑΦΥΛΛΟΠΟΥΛΟΣ Χ. ΡΑΒΕΛΙΑΣ"
ΑΚΤΗ ΜΑΡΜΑΡΙ (ενοποίηση του ΜΑΡΜΑΡΙ ΣΟΥΙΤΕΣ)	ΔΙΚΑΙΟΥ	ΜΑΡΜΑΡΙ	57	2242041219, 41781	ΜΑΡΑΒΕΛΙΑΣ ΑΛΑΜΠΟΣ	ΑΞΤΕ ΙΑΜΒΟΣ ΑΕ (ΑΕ "ΑΞΤΕΕ Γ.& ΤΡΙΑΝΤΑΦΥΛΛΟΠΟΥΛΟΣ Χ. ΡΑΒΕΛΙΑΣ")
ΑΚΤΗ ΜΑΣΤΙΧΑΡΙ	ΗΡΑΚΛΕΙΔΩΝ	ΜΑΣΤΙΧΑΡΙ	21	2242059252/4	ΜΑΥΡΟΣ ΑΝΤΩΝΙΟΣ	ΜΑΥΡΟΣ ΑΝΤΩΝΙΟΣ
ΑΚΤΗ ΜΕΝΗ	ΔΙΚΑΙΟΥ	ΤΙΓΚΑΚΙ	112	2242069217	ΚΑΡΑΘΩΜΑΣ ΓΑΒΡΙΗΛ	ΚΑΡΑΘΩΜΑΣ ΓΑΒΡΙΗΛ ΜΙΚΕ
ΑΚΤΗ ΝΗΡΗΙΔΕΣ	ΚΩ	ΑΓ. ΦΩΚΑΣ	170	2242023380	ΠΑΡΙΣΙΔΗ ΣΜΑΡΑΓΔΗ	ΑΕ "ΟΙΚΟΔ. ΒΙΟΜ. ΤΟΥΡ. Κ/ΣΕΙΣ ΠΑΡΙΣΙΔΗΣ"

ΑΚΤΗ ΝΟΡΙΝΤΑ	ΗΡΑΚΛΕΙΔΩΝ	ΚΑΡΔΑΜΑΙΝΑ	2.097	2242091220/91230, 2134644	ΜΗΤΣΗΣ ΣΤΑΡΟΣ	ΑΕ "ΞΕΝΟΔΟΧΕΙΑ ΕΛΛΑΔΟΣ SIS COMPANY"
ΑΚΤΗ ΝΤΙΜΙΣ	ΔΙΚΑΙΟΥ	ΤΙΓΚΑΚΙ	77	2242069092	ΗΛΙΟΣ ΔΗΜΗΤΡΙΟΣ	ΗΛΙΟΣ ΔΗΜΗΤΡΙΟΣ
ΑΚΤΗ ΠΑΛΛΑΣ	ΗΡΑΚΛΕΙΔΩΝ	ΚΑΡΔΑΜΑΙΝΑ	240	2242092316, 91804	ΚΟΥΤΡΑΣ ΝΙΚΟΛΑΟΣ	"ΤΟΥΡΙΣΤΙΚΗ ΕΞΕΛΙΞΙΣ ΞΕΕ" ΑΕ
ΑΚΤΗ ΡΑΜΙΡΑ	ΚΩ	ΨΑΛΙΔΙ	699	2242022981-4	ΜΗΤΣΗΣ ΣΤΑΥΡΟΣ	ΑΕ "ΞΕΝ. ΤΟΥΡ. ΕΠΙΧ. Κ. ΜΗΤΣΗΣ"
ΑΚΤΗ ΣΟΦΙΑ	ΚΩ	ΛΑΜΠΗ	158	2242029397	ΒΑΣΙΛΑΚΗΣ ΚΩΝΣΤΑΝΤΙΝΟΣ	ΚΟΙΝΩΝΙΑ "ΚΩΝ/ΝΟΣ ΒΑΣΙΛΑΚΗΣ-ΓΕΩΡΓΙΟΣ ΒΑΣΙΛΑΚΗΣ- ΡΙΑ ΒΑΣΙΛΑΚΗ"
ΑΚΤΗ ΤΙΓΚΑΚΙ	ΔΙΚΑΙΟΥ	ΤΙΓΚΑΚΙ	313	2242069447	ΧΑΤΖΗΝΙΚΟΛΑΟΥ ΥΘΕΡΙΟΣ	ΑΕ "ΕΛΕΥΘΕΡΙΟΣ Π. ΝΙΚΟΛΑΟΥ"
ΑΚΤΗ ΦΟΙΝΙΚΩΝ	ΚΩ	ΨΑΛΙΔΙ	152	2242021771	ΚΑΜΑΤΕΡΟΣ ΙΩΑΝΝΗΣ	ΑΕ "Ι. ΚΑΜΑΤΕΡΟΣ Α.Ξ.Τ.Ε."
ΑΛΕΞΑΝΔΡΑ	ΚΩ	25ης ΜΑΡΤΙΟΥ 16	134	2242028301-5	ΜΠΑΚΑΛΟΓΛΟΥ ΧΡΥΣΟΚΩΝΑ	ΑΕ "ΞΕΝ.ΤΟΥΡ. & ΝΑΥΤ. ΕΠΙΧ/ΣΕΙΣ ΑΚΟΣ Κ. ΜΠΑΚΑΛΟΓΛΟΥ"
ΑΛΙΣ ΣΠΡΙΝΓΚΣ	ΚΩ	ΛΑΜΠΗ	84	2242023473	ΧΑΤΖΗΜΙΧΑΗΛ ΒΑΡΒΑΡΑ	ΧΑΤΖΗΜΙΧΑΗΛ ΒΑΡΒΑΡΑ
ΑΛΚΥΩΝ	ΚΩ	ΑΣΚΛΗΠΕΙΟΥ 17	36	2242023739	ΧΑΤΖΗΘΕΜΙΣΤΟΚΛΗΣ ΑΡΙΑΣ	ΧΑΤΖΗΘΕΜΙΣΤΟΚΛΗΣ ΖΑΧΑΡΙΑΣ
ΑΛΜΑ	ΗΡΑΚΛΕΙΔΩΝ	ΚΑΡΔΑΜΑΙΝΑ	41	2242091365	ΜΟΥΣΣΕΛΓΟΥΑΪΤ ΣΑΝΔΡΑ N (MUSSELWHITE SANDRA ELEN)	ΜΟΥΣΣΕΛΓΟΥΑΪΤ ΣΑΝΔΡΑ ΕΛΕΝ SSELWHITE SANDRA ELLEN)
ΑΛΜΠΕΡΓΚΟ ΤΖΕΛΣΟΜΙΝΟ	ΚΩ	Β.ΓΕΩΡΓΙΟΥ 1		2242020200		
ΑΜΑΛΘΕΙΑ	ΗΡΑΚΛΕΙΔΩΝ	ΚΑΡΔΑΜΑΙΝΑ	26	2242092473	ΚΟΥΤΣΑΡΙΩΤΗ ΜΑΡΙΑ	ΚΟΥΤΣΑΡΙΩΤΗ ΜΑΡΙΑ
ΑΜΕΡΙΚΑΝΑ	ΚΩ	ΓΡΗΓΟΡΙΟΥΕ' ΑΪΣΚΑΚΗ 14	+ 26	2242022947	ΚΟΡΔΙΣΤΟΥ ΧΡΥΣΟΚΩΝΑ	ΚΟΡΔΙΣΤΟΥ ΧΡΥΣΟΚΩΝΑ
ΑΜΜΟΣ	ΗΡΑΚΛΕΙΔΩΝ	ΜΑΣΤΙΧΑΡΙ	239	2242059131/5	ΝΙΚΟΛΑΪΔΗΣ ΠΑΥΛΟΣ	ΑΕ "ΞΕΝΟΦΑΝΗΣ ΚΤΗΜΑΤΙΚΗ & Ρ/ΚΗ ΑΝΩΝ.ΕΤΑΙΡΕΙΑ"
ΑΜΜΩΔΗΣ ΑΚΤΗ	ΔΙΚΑΙΟΥ	ΜΑΡΜΑΡΙ	352	2242041195 / 2041426	ΚΑΡΑΘΩΜΑΣ ΣΤΑΝΤΙΝΟΣ	ΑΕ "ΤΟΥΡ/ΚΑΙ & ΞΕΝ. ΕΠΙΧ/ΣΕΙΣ ΑΘΩΜΑ"

ΑΝΑΣΤΑΣΙΑ	ΚΩ	ΕΘΝΙΚΗΣ ΑΝΤΙΣΤΑΣΗΣ	157	2242028598	ΜΑΡΑΒΕΛΙΑΣ ΑΛΑΜΠΟΣ	ΑΕ "ΕΜΠΟΡ/ΚΑΙ ΞΕΝ/ΚΑΙ Ρ/ΚΑΙ ΕΠΙΧ.ΣΕΙΣ Χ & Α ΜΑΡΑΒΕΛΙΑ ΡΙΑΝΤΑΦΥΛΛΟΠΟΥΛΟΣ"
ΑΝΔΡΟΜΕΔΑ	ΚΩ	ΨΑΛΙΔΙ	48	6972921202, 2029944	ΓΡΗΓΟΡΙΑΔΗΣ ΓΡΗΓΟΡΙΟΣ	ΓΡΗΓΟΡΙΑΔΗΣ ΓΡΗΓΟΡΙΟΣ
ΑΝΘΙΑ	ΔΙΚΑΙΟΥ	ΜΑΡΜΑΡΙ	43	2242041288-23393	ΧΑΤΖΗΣΤΕΡΓΟΣ ΣΤΕΡΓΟΣ	ΧΑΤΖΗΣΤΕΡΓΟΣ ΣΤΕΡΓΟΣ
ΑΝΘΟΥΛΑ	ΗΡΑΚΛΕΙΔΩΝ	ΚΕΦΑΛΟΣ	60	2242071339	ΑΛΕΞΙΟΥ ΝΙΚΟΛΑΟΣ	ΑΕ "ΞΕΝ. ΕΠΙΧ/ΣΕΙΣ ΝΙΚΟΛΑΟΥ ΞΙΟΥ"
ΑΝΘΟΥΛΗ	ΗΡΑΚΛΕΙΔΩΝ	ΚΕΦΑΛΟΣ	44	2242072057/72004	ΑΝΘΟΥΛΗ ΜΑΡΙΑ	ΑΝΘΟΥΛΗ ΜΑΡΙΑ
ΑΝΤΑΒΗΣ	ΗΡΑΚΛΕΙΔΩΝ	ΚΑΡΔΑΜΑΙΝΑ	50	2242091461/91118	ΝΙΚΟΛΕΝΔΡΗ ΑΝΝΑ	ΝΙΚΟΛΕΝΔΡΗ ΑΝΝΑ
ΑΝΤΖΕΛΑ	ΔΙΚΑΙΟΥ	ΤΙΓΚΑΚΙ	83	2242068357	ΧΑΤΖΗΓΕΩΡΓΑΛΛΗ ΤΑΡΙΑ	ΧΑΤΖΗΓΕΩΡΓΑΛΛΗ ΝΕΚΤΑΡΙΑ
ΑΝΤΖΕΛΑ			0		ΣΙΦΑΚΗΣ-ΚΑΡΑΛΗΣ	
ΑΝΤΖΕΛΑ ΝΤΕΛΟΥΞ	Τιγκάκι	ΤΙΓΚΑΚΙ		2242068521		
ΑΝΤΩΝΗΣ	ΗΡΑΚΛΕΙΔΩΝ	ΚΑΜΑΡΙ	24	2242071533	ΦΡΑΖΕΣΚΟΣ ΠΑΝΑΓΙΩΤΗΣ	ΑΕ "ΞΕΝ/ΚΕΣ ΤΟΥΡ/ΚΕΣ ΕΠΙΧ/ΣΕΙΣ ΛΖΕΣΚΟΣ"
ΑΠΟΛΛΩΝ	ΚΩ	ΝΕΑ ΑΛΙΚΑΡΝΑΣΟΣ	320	2242027332	ΚΟΥΛΛΙΑΣ ΕΜΜΑΝΟΥΗΛ	ΑΕ "ΑΠΟΛΛΩΝ ΞΕΝ.ΤΟΥΡ.ΕΜΠ. ΟΔ. ΕΠΙΧ/ΣΕΙΣ"
ΑΠΟΛΛΩΝ ΑΝΕΜΟΜΥΛΟΣ ( τέως τίτλος ΜΠΟΕΜ)	ΚΩ	ΛΑΜΠΗ	79	2242027332, 2026381	ΚΟΥΛΙΑΣ ΕΜΜΑΝΟΥΗΛ	ΑΕ "ΑΠΟΛΛΩΝ .ΤΟΥΡ.ΕΜΠ.ΟΙΚΟΔ. ΕΠΙΧ/ΣΕΙΣ"
ΑΠΟΛΛΩΝΙΑ	ΚΩ	Σ. ΟΙΚΟΝΟΜΟΥ 5	50	2242025653	ΧΑΜΑΤΖΟΓΛΟΥ ΜΑΡΙΑ- ΝΝΑ	ΑΕ "ΧΑΜΑΤΖΟΓΛΟΥ ΞΕΝ. & ΤΟΥΡ. /ΣΕΙΣ"
ΑΡΑΜΝΟΙ	ΔΙΚΑΙΟΥ	ΤΙΓΚΑΚΙ	18	2242069964	ΚΙΑΠΟΚΑΣ ΑΝΤΩΝΙΟΣ	ΑΕ "ΕΜΜΑΝΟΥΗΛ ΚΙΑΠΟΚΑΣ .ΤΟΥΡ. ΕΜΠ. ΕΠΙΧ/ΣΕΙΣ"
ΑΡΑΝΤ	ΗΡΑΚΛΕΙΔΩΝ	ΜΑΣΤΙΧΑΡΙ	23	2242059091/2	ΓΚΙΚΑΣ ΑΝΤΩΝΙΟΣ	ΓΚΙΚΑΣ ΑΝΤΩΝΙΟΣ
ΑΡΓΥΡΗ	ΗΡΑΚΛΕΙΔΩΝ	ΚΑΡΔΑΜΑΙΝΑ	26	2242091292/91410	ΓΟΥΝΑΡΗΣ ΑΝΤΩΝΙΟΣ	ΓΟΥΝΑΡΗΣ ΑΝΤΩΝΙΟΣ
ΑΡΙΑΔΝΗ	ΔΙΚΑΙΟΥ	ΤΙΓΚΑΚΙ	44	2242069003	ΝΙΚΗΤΑΡΑ-ΝΙΚΟΛΑΚΑΚΗ ΩΝΙΑ	ΑΕ "ΞΕΝ.ΤΟΥΡ. ΕΠΙ/ΣΕΣΙ ΑΔΝΗ"

ΑΡΙΣΤΟ	ΚΩ	ΨΑΛΙΔΙ	113	2242021306	ΚΟΥΝΟΥΠΗΣ ΑΝΑΣΤΑΣΙΟΣ	ΑΕ "ΞΕΝ/ΚΕΣ ΤΟΥΡ/ΚΕΣ ΕΠΙΧ/ΣΕΙΣ ΚΟΥΝΟΥΠΗ"
ΑΡΤΕΜΙΣ	ΚΩ	Π.Π. Πολεμιστών 93	156	2242023313	ΔΙΑΚΟΝΙΚΟΛΗΣ ΝΙΚΟΛΑΟΣ	ΑΕ "ΔΙΑΚΟΝΙΚΟΛΗΣ ΑΝΩΝ. ΞΕΝ. Ρ. ΕΜΠ. ΕΤΑΙΡΕΙΑ"
ΑΣΗΜΕΝΙΑ ΑΚΤΗ	ΗΡΑΚΛΕΙΔΩΝ	ΚΑΡΔΑΜΑΙΝΑ	80	2242091415/91102	ΖΗΚΑΣ ΓΕΩΡΓΙΟΣ	ΑΕ "ΞΕΕ HOTEL SILVER BEACH"
ΑΣΗΜΕΝΙΑ ΑΚΤΗ II	ΗΡΑΚΛΕΙΔΩΝ	ΚΑΡΔΑΜΑΙΝΑ	39	2242091415	ΖΗΚΑΣ ΑΦΕΝΤΟΥΛΗΣ	ΑΕ "ΞΕΕ HOTEL SILVER BEACH"
ΑΣΠΡΟ ΣΠΙΤΙ	ΔΙΚΑΙΟΥ	ΤΙΓΚΑΚΙ	50	2242029296	ΔΙΑΚΑΝΑΣΤΑΣΗΣ ΝΙΚΟΛΑΟΣ	ΔΙΑΚΑΝΑΣΤΑΣΗΣ ΝΙΚΟΛΑΟΣ
ΑΣΤΕΡΑΣ ΡΗΖΟΡΤ (πρώην ΗΛΙΟΣ ΓΚΑΡΝΤΕΝ ΒΙΛΑΤΖ)	ΗΡΑΚΛΕΙΔΩΝ	ΚΑΡΔΑΜΑΙΝΑ	208	2242091610, 3601036	ΧΑΤΖΗΓΙΑΝΝΗΣ ΒΑΣΙΛΕΙΟΣ	ΑΕ "ΚΑΡΠΙΩΝ ΑΝΩΝ. ΚΤΗΜΑΤΙΚΗ ΕΤΑΙΡΕΙΑ"
ΑΣΤΗΡ ΟΔΥΣΣΕΑΣ	ΚΩ	ΠΑΜΙΑΛΙΚΙ	795	2242090246	ΡΑΝΗΣ ΣΠΥΡΙΔΩΝ	ΑΕ "OCCIDENTAL ΤΟΥΡ/ΚΕΣ /ΚΕΣ ΕΠΙΧ/ΣΕΙΣ ΑΤΕ"
ΑΣΤΡΟ ΤΙΓΚΑΚΙΟΥ	ΔΙΚΑΙΟΥ	ΤΙΓΚΑΚΙ	143	2242069541/2	ΠΑΣΑΝΙΚΟΛΑΚΗΣ ΓΕΩΡΓΙΟΣ	ΑΕ "Γ.Γ.Ε. ΠΑΣΑΝΙΚΟΛΑΚΗΣ ΑΞΤΕ"
ΑΣΤΡΟΝ	ΚΩ	ΑΚΤΗ ΚΟΥΝΤΟΥΡΙΩΤΗ	136	2242023703-8	ΑΔΑΜΑΝΤΙΔΗΣ ΣΤΑΝΤΙΝΟΣ	ΑΕ "ΞΤΕ Αφοι ΑΔΑΜΑΝΤΙΔΗ"
ΑΣΤΡΟΝ ΣΟΥΙΤΕΣ & ΔΙΑΜΕΡΙΣΜΑΤΑ (τέως τίτλος ΕΛΛΗ )	ΚΩ	Θεμιστοκλέους 10	117	2242028401, 2023703	ΑΔΑΜΑΝΤΙΔΗΣ ΣΤΑΝΤΙΝΟΣ	ΑΕ "Αφοι ΑΔΑΜΑΝΤΙΔΗ ΞΕΝ/ΚΑΙ Ρ. ΕΠΙΧ/ΣΕΙΣ"
ΑΤΛΑΝΤΙΚΑ ΜΠΕΛΒΕΝΤΕΡΕ ΡΕΖΟΡΤ (τέως ΧΕΛΟΝΑ ΘΕΡΕΤΡΟ)	ΗΡΑΚΛΕΙΔΩΝ	ΚΑΡΔΑΜΑΙΝΑ	488	2103642000	ΑΝΔΡΙΟΠΟΥΛΟΣ ΙΩΑΝΝΗΣ	ΑΕ "ΑΚΤΗ ΧΕΛΟΝΑ ΑΝΩΝ.ΕΤΑΙΡ. Ρ/ΚΕΣ ΚΑΙ ΞΕΝ/ΚΕΣ ΕΠΙΧ/ΣΕΙΣ"
ΑΤΛΑΝΤΙΚΑ ΜΠΙΤΣ ΡΕΖΟΡΤ (τέως ΛΑΚΙΤΙΡΑ)	ΗΡΑΚΛΕΙΔΩΝ	ΚΑΡΔΑΜΑΙΝΑ	479	2103642000	ΑΝΔΡΙΟΠΟΥΛΟΣ ΝΙΚΟΛΑΟΣ	ΑΕ "ΛΑΚΙΤΙΡΑ ΤΟΥΡ. ΞΕΝ. ΕΠΙΧ/ΣΕΙΣ"
ΑΤΛΑΝΤΙΚΑ ΜΠΙΤΣ ΡΕΖΟΡΤ ΣΟΥΙΤΣ (τέως ΛΑΚΙΤΙΡΑ ΣΟΥΙΤΕΣ)	ΗΡΑΚΛΕΙΔΩΝ	ΚΑΡΔΑΜΑΙΝΑ	170	2103642000	ΑΝΔΡΙΟΠΟΥΛΟΣ ΝΙΚΟΛΑΟΣ	ΑΕ "ΛΑΚΙΤΙΡΑ ΤΟΥΡ. ΞΕΝ. ΕΠΙΧ/ΣΕΙΣ"
ΑΤΛΑΝΤΙΣ	ΚΩ	ΛΑΜΠΗ	692	2242028731-4	ΚΟΥΛΙΑΣ ΚΩΝΣΤΑΝΤΙΝΟΣ	ΑΕ "ΞΕΝ. ΕΠΙΧ/ΣΕΙΣ ΚΩΝ/ΝΟΣ & ΚΩΝΣΤΑΝΤΙΝΟΣ ΚΟΥΛΙΑΣ"

ΑΤΛΑΝΤΙΣ 2	ΚΩ	ΛΑΜΠΗ	201	2242028731-3	ΚΟΥΛΙΑΣ ΚΩΝΣΤΑΝΤΙΝΟΣ	ΑΕ "ΞΕΝ. ΕΠΙΧ/ΣΕΙΣ ΚΩΝ/ΝΟΣ & ΜΙΚΟΣ ΚΟΥΛΙΑΣ"
ΑΦΕΝΤΟΥΛΗΣ	ΚΩ	ΕΥΡΥΠΥΛΟΥ 1	41	2242025312	ΖΗΚΑΣ ΑΛΕΞΗΣ	ΑΕ "ΑΦΕΝΤΟΥΛΗΣ ΞΕΝ/ΚΗ"
ΑΧΙΛΛΕΑΣ (τ ΜΟΥΖΑΚΗΣ Α.)	ΚΩ	Γ. ΑΒΕΡΩΦ 4	42	2242025891	ΚΟΥΤΣΟΥΡΑΔΗΣ ΠΑΡΙΣ	ΚΟΥΤΣΟΥΡΑΔΗΣ ΠΑΡΙΣ
ΑΧΙΛΛΕΑΣ 2	ΚΩ	ΜΑΣΤΙΧΑΡΙ				
AGRELLI SUPERIOR APARTMENTS	ΚΩ	ΚΑΡΔΑΜΑΙΝΑ		2242091126		
ΒΑΡΚΑΣ	ΗΡΑΚΛΕΙΔΩΝ	ΚΑΡΔΑΜΑΙΝΑ	65	2242091517/8	ΒΑΡΚΑΣ ΘΕΟΔΟΣΗΣ	ΑΕ "ΕΤΞΕ Θ. ΒΑΡΚΑΣ"
ΒΑΣΙΛΙΚΟΣ ΚΟΛΠΟΣ	ΚΩ	ΚΕΦΑΛΟΣ	93	2242029344	ΚΟΚΑΛΑΚΗΣ ΔΗΜΗΤΡΗΣ	ΑΦΟΙ ΚΟΚΑΛΑΚΗ ΑΕ
ΒΕΡΓΙΝΑ	ΗΡΑΚΛΕΙΔΩΝ	ΚΑΡΔΑΜΑΙΝΑ	35	2242091223/28132, 2302369	ΧΑΤΖΗΝΙΚΟΛΑΟΥ ΩΝΙΟΣ & ΔΙΟΝΥΣΙΑ	ΧΑΤΖΗΝΙΚΟΛΑΟΥ ΑΝΤΩΝΙΟΣ & ΝΥΣΙΑ
ΒΕΡΟΝΙΚΗ	ΚΩ	Π. ΤΣΑΛΛΑΡΗ 2	36	2242028122-3	ΣΠΥΡΟΥ ΑΙΚΑΤΕΡΙΝΗ	ΣΠΥΡΟΥ ΑΙΚΑΤΕΡΙΝΗ
ΒΙΛΛΑ ΑΝΔΡΕΑΣ	Τιγκάκι		81	2242067227		
ΒΙΡΓΙΝΙΑ	ΚΩ	ΚΟΡΑΗ 1	42	2242023749, 22400	ΠΛΑΤΑΝΙΣΤΑ ΜΑΡΙΑ	ΠΛΑΤΑΝΙΣΤΑ ΜΑΡΙΑ
ΓΑΛΑΖΙΑ ΛΙΜΝΗ	ΚΩ	ΛΑΜΠΗ	344	2242054400, 54504	ΖΑΧΑΡΙΑΣ ΝΙΚΟΛΑΟΣ	ΑΕ "ΞΕΝ/ΚΑΙ ΚΑΙ ΕΜΠ/ΚΑΙ Κ/ΣΕΙΣ ΜΟΥΡΑΓΙΟ"
ΓΑΛΑΖΙΑ ΛΙΜΝΗ II	ΚΩ	ΛΑΜΠΗ	108	2242054400	ΖΑΧΑΡΙΑΣ ΝΙΚΟΛΑΟΣ	ΑΕ "ΞΕΝ/ΚΑΙ ΚΑΙ ΕΜΠ/ΚΑΙ Κ/ΣΕΙΣ ΜΟΥΡΑΓΙΟ"
ΓΑΛΑΖΙΑ ΛΙΜΝΗ ΠΟΛΗ ΞΕΝΟΔΟΧΕΙΟ (τέως τίτλος ΟΣΚΑΡ)	ΚΩ	ΕΛ. ΒΕΝΙΖΕΛΟΥ 59;;	370	2242028090-1, 54400	ΧΑΤΖΗΣΑΒΒΑΣ ΙΩΑΝΝΗΣ	ΑΕ "ΞΕΝ. & ΤΟΥΡ. ΕΠΙΧ. ΟΣΚΑΡ"
ΓΑΛΑΖΙΑ ΛΙΜΝΗ ΧΩΡΙΟ	ΗΡΑΚΛΕΙΔΩΝ	ΚΕΦΑΛΟΣ	570	2242054504	ΤΖΩΡΤΖΗ ΒΑΤΟΥΛΑ	ΑΕ "ΓΕΝΙΚΕΣ ΞΕΝ/ΚΕΣ ΤΟΥΡ/ΚΕΣ Κ/ΣΕΙΣ ΞΗΡΟΚΑΜΠΟΣ ΚΩ"
ΓΑΛΑΖΙΑ ΛΙΜΝΗ ΩΚΕΑΝΟΣ (πρώην τίτλος ΑΡΧΙΠΕΛΑΓΟΣ)	ΚΩ	ΨΑΛΙΔΙ - ΑΓΙΟΣ ΦΩΚΑΣ	209	2242054400	ΔΟΥΣΑΪΤΗΣ ΔΗΜΗΤΡΙΟΣ	ΑΕ "ΞΕΤΕ ΔΕΛΤΑ"
ΓΑΛΑΞΙΑΣ	ΚΩ	Γ. ΝΙΚΟΛΑΟΥ 2	46	2242023361	ΚΑΠΠΑΣ ΜΙΧΑΗΛ	ΚΑΠΠΑΣ ΜΙΧΑΗΛ

ΓΗ ΤΩΝ ΡΟΔΩΝ	ΔΙΚΑΙΟΥ	ΜΑΡΜΑΡΙ	212	2242041550-41650-91	ΑΡΓΥΡΟΠΟΥΛΟΣ ΒΡΟΣΙΟΣ	ΟΕ ΑΡΓΥΡΟΠΟΥΛΟΣ Α.&Κ.
ΓΙΑΚΑΛΗΣ	ΔΙΚΑΙΟΥ	ΜΑΡΜΑΡΙ	138	2242041543-4	ΓΙΑΚΑΛΗΣ ΚΩΝΣΤΑΝΤΙΝΟΣ	ΓΙΑΚΑΛΗΣ ΚΩΝΣΤΑΝΤΙΝΟΣ
ΓΙΑΝΝΗΣ	ΔΙΚΑΙΟΥ	ΜΑΡΜΑΡΙ	130	2242041787-8	ΠΕΤΡΟΠΟΥΛΟΣ ΙΩΑΝΝΗΣ	ΑΕ "ΞΕΝ/ΚΗ ΤΟΥΡ/ΚΗ & ΕΜΠ/ΚΗ Κ/ΣΗ ΓΙΑΝΝΗΣ"
ΓΙΑΝΝΗΣ Ο ΜΕΛΙΣΣΟΚΟΜΟΣ	ΚΩ	ΚΕΦΑΛΟΣ	28	2242071039, 4360399	ΚΟΚΑΛΑΚΗΣ ΑΝΤΩΝΙΟΣ	ΚΟΚΑΛΑΚΗΣ ΑΝΤΩΝΙΟΣ
ΓΙΑΣΕΜΗ	ΚΩ	Π. ΤΣΑΛΔΑΡΗ 11	38	2242022027-22315	ΠΕΡΟΣ ΓΕΩΡΓΙΟΣ	ΑΕ "Ξ.Τ.Ε.Ε. ΠΕΡΟΣ"
ΓΙΟΥΡΟΒΙΛΑΤΖ ΑΧΙΛΛΕΑΣ (ΑΚΤΗ ΑΧΙΛΛΕΥΣ πρώην τίτλος )	ΗΡΑΚΛΕΙΔΩΝ	ΜΑΣΤΙΧΑΡΙ	386	2242059160/3	ΚΟΥΛΙΑΣ ΚΩΝΣΤΑΝΤΙΝΟΣ	ΞΕΝΟΔΟΧΕΙΑΚΑΙ -ΤΟΥΡΙΣΤΙΚΑΙ- ΠΡΟΚΤΗΝΟΤΡΟΦΙΚΑΙ-ΚΕΙΡΗΣΕΙΣ ΑΧΙΛΛΕΥΣ ΑΕ
ΓΙΟΥΡΟΒΙΛΑΤΖ ΑΧΙΛΛΕΑΣ ΜΠΗΤΣ	ΗΡΑΚΛΕΙΔΩΝ	ΜΑΣΤΙΧΑΡΙ		2242059160		
ΓΙΩΡΓΟΣ	ΚΩ	ΧΑΡΜΥΛΟΥ 5	63	2242023297	ΑΝΑΣΤΑΣΙΟΥ ΔΗΜΗΤΡΑ	ΑΝΑΣΤΑΣΙΟΥ ΔΗΜΗΤΡΑ
ΓΚΑΓΙΑ	ΚΩ	ΛΑΜΠΗ	124	2242022804	ΧΡΙΣΤΟΔΟΥΛΙΔΟΥ ΣΕΒΑΣΤΗ	ΑΕ "ΓΚΑΓΙΑ ΞΕΝ. ΤΟΥΡ. ΤΕΧΝ. Π. ΕΠΙΧ/ΣΕΙΣ"
ΓΚΑΓΙΑ ΠΑΛΑΣ	ΗΡΑΚΛΕΙΔΩΝ	ΜΑΣΤΙΧΑΡΙ	254	2242025804-83,2242068332	ΧΡΙΣΤΟΔΟΥΛΙΔΟΥ ΣΕΒΑΣΤΗ	ΑΕ "ΓΚΑΓΙΑ ΠΑΛΑΣ ΕΜΠ.ΟΙΚ.ΕΠΙΧ."
ΓΚΑΓΙΑ ΡΟΥΑΓΙΑΛ	ΗΡΑΚΛΕΙΔΩΝ	ΜΑΣΤΙΧΑΡΙ	698	2242042231-2	ΧΡΙΣΤΟΔΟΥΛΙΔΗΣ ΚΛΕΟΠΑΣ	ΑΕ "ΓΚΑΓΙΑ ΡΟΥΑΓΙΑΛ Ξ.Τ.Ε."
ΓΚΡΑΝΤ ΜΠΛΟΥ	ΚΩ	ΗΛΙΟΠΕΤΡΑ	268	2242091255	ΚΟΥΛΛΙΑΣ ΒΑΣΙΛΕΙΟΣ	"ΚΩΝΣΤΑΝΤΙΝΟΣ ΚΟΥΛΙΑΣ Α.Ε."
ΓΚΡΕΚΟΤΕΛ ΡΟΥΑΓΙΑΛ ΠΑΡΚ	ΔΙΚΑΙΟΥ	ΜΑΡΜΑΡΙ	518	2242041736, 41488	ΔΑΦΝΗΣ ΣΠΥΡΙΔΩΝ	ΑΕ "ΦΑΕΘΩΝ ΞΤΕ"
ΓΟΥΑΪΤ ΡΟΚ ΟΦ ΚΟΣ	ΚΕΦΑΛΟΥ	ΑΧΛΑΔΑ		2242307170		
ΔΑΙΔΑΛΟΣ	ΗΡΑΚΛΕΙΔΩΝ	ΚΑΡΔΑΜΑΙΝΑ	625	2242058500	ΠΑΥΛΑΚΗΣ ΑΡΙΣΤΕΙΔΗΣ	ΑΕ "ΔΑΙΔΑΛΟΣ ΞΤΕ"
ΔΗΜΗΤΡΑΚΙΟΥ ΑΡΧΟΝΤΙΑ			0			
ΔΗΜΗΤΡΗΣ-ΠΑΡΙΤΣΑ	ΚΩ	ΣΠΕΤΣΩΝ & ΑΜΕΡΙΚΗΣ	82	2242024673	ΓΙΑΝΝΕΣΚΗΣ ΝΙΚΟΛΑΟΣ	ΓΙΑΝΝΕΣΚΗΣ ΝΙΚΟΛΑΟΣ

ΔΗΜΗΤΡΙΟΣ	ΚΩ	ΛΑΜΠΗ	74	2242027680	ΠΡΟΥΖΟΣ ΚΩΝΣΤΑΝΤΙΝΟΣ	ΑΕ "ΤΞΕ ΚΩΝ/ΝΟΣ & ΝΙΚΟΛΑΟΣ ΠΡΟΥΖΟΣ"
ΔΙΑΚΟΠΕΣ ΑΣΠΑ	ΚΩ	ΝΑΥΑΡΙΝΟΥ & ΝΔΗΛΑΡΑ	38	2242028394	ΠΑΣΤΡΙΚΟΣ ΜΙΧΑΗΛ	ΠΑΣΤΡΙΚΟΣ ΜΙΧΑΗΛ
ΔΙΑΜΑΝΤΙ	ΚΩ	ΛΑΜΠΗ	227	2242048835	ΤΣΑΟΥΣΗ ΕΥΑΓΓΕΛΙΑ	ΑΕ "ΤΣΑΟΥΣΗΣ ΞΤΕ.ΟΙΚ.ΕΠΙΧ."
ΔΙΑΜΕΡΙΣΜΑΤΑ ΚΑΛΛΙΑ	ΗΡΑΚΛΕΙΔΩΝ	ΚΑΡΔΑΜΑΙΝΑ	33	2242091263	ΟΙΚΟΝΟΜΟΥ ΜΗΝΑΣ	ΑΕ "ΤΟΥΡ/ΚΑΙ ΕΠΙΧ/ΣΕΙΣ ΜΗΝΑΣ ΟΝΟΜΟΥ"
ΔΙΕΘΝΕΣ	ΚΩ	Γ. Παπανδρέου 4	124	2242023751	ΣΑΚΕΛΛΗΣ ΘΩΜΑΣ	ΣΑΚΕΛΛΗΣ ΘΩΜΑΣ
ΔΙΟΝΥΣΙΑ	ΗΡΑΚΛΕΙΔΩΝ	ΚΑΡΔΑΜΑΙΝΑ	38	2241091132	ΧΡΥΣΟΠΟΥΛΟΣ ΣΤΕΦΑΝΟΣ	ΑΕ "ΕΤΞΕ ΣΤ. & Δ. ΧΡΥΣΟΠΟΥΛΟΥ"
ΕΛΓΑ	ΗΡΑΚΛΕΙΔΩΝ	ΚΑΡΔΑΜΑΙΝΑ	69	2242091125/91819	ΓΑΛΗΝΟΥ ΣΤΥΛΙΑΝΗ	ΑΕ "ΞΕΝ/ΚΕΣ ΤΟΥΡ/ΚΕΣ ΕΠΙΧ/ΣΕΙΣ Α"
ΕΛΕΝΗ	ΗΡΑΚΛΕΙΔΩΝ	ΚΕΦΑΛΟΣ	56	2242071318	ΦΟΥΡΤΟΥΝΗ ΕΛΕΝΗ	ΦΟΥΡΤΟΥΝΗ ΕΛΕΝΗ
ΕΛΛΑΣ	ΚΩ	ΜΑΝΔΗΛΑΡΑ 23	36	2242023017	ΡΟΥΣΣΟΣ ΧΑΡΑΛΑΜΠΟΣ	ΡΟΥΣΣΟΣ ΧΧΑΡΑΛΑΜΠΟΣ
ΕΛΜΑ	ΚΩ	ΝΑΥΑΡΙΝΟΥ	92	2242022920-1	ΜΑΤΘΑΙΟΣ ΜΕΙΝΩΝΔΑΣ	ΑΕ "ΕΜΠ.ΤΟΥΡ.ΝΑΥΤ.ΕΤΑΙΡ."
ΕΜΜΑΝΟΥΕΛ	ΚΩ	ΛΑΜΠΗ	52	2242026221	ΠΕΤΡΗΣ ΕΜΜΑΝΟΥΗΛ	ΠΕΤΡΗΣ ΕΜΜΑΝΟΥΗΛ
ΕΝΤΜΑΡΚ	ΚΩ	ΨΑΛΙΔΙ	128	2242025952	ΑΝΑΣΤΑΣΙΑΔΗ ΕΥΣΤΑΘΙΑ	ΑΕ "ΞΕΝ. & ΤΟΥΡ. ΕΠΙΧ/ΣΕΙΣ ΜΑΡΚ"
ΕΡΜΗΣ	ΔΙΚΑΙΟΥ	ΜΑΡΜΑΡΙ	91	2242041543-4	ΣΑΜΑΡΑΣ ΧΡΗΣΤΟΣ	Ξ.Τ.Ε. Χ. ΣΑΜΑΡΑΣ Α.Ε.
ΕΣΠΕΡΙΑ	ΔΙΚΑΙΟΥ	ΜΑΡΜΑΡΙ	192	2242042010-11	ΦΛΑΣΚΟΣ ΗΛΙΑΣ	ΑΕ "ΤΟΥΡ.ΞΕΝ. & ΕΜΠ. ΕΠΙΧ/ΣΕΙΣ ΝΑΚΑΣ"
ΕΣΠΕΡΙΔΕΣ	ΚΩ	ΑΓ. ΜΑΡΙΝΑ	63	2242024440-22246	ΦΡΟΥΖΑΚΗΣ ΓΕΩΡΓΙΟΣ	ΑΕ "ΞΤΕ ΚΩ ΕΣΠΕΡΙΔΕΣ"
ΕΣΤΙΑ ΜΠΗΤΣ	ΗΡΑΚΛΕΙΔΩΝ	ΚΑΡΔΑΜΑΙΝΑ	71	48502345958, 5053803		ΓΙΑΝΝΟΠΟΥΛΟΙ ΟΕ
ΕΥΤΥΧΙΑ	ΚΩ	ΑΜΠΑΒΡΗΣ	24	2242022350	ΠΑΡΘΕΝΙΑΔΗΣ ΜΑΝΟΥΗΛ	ΠΑΡΘΕΝΙΑΔΗΣ ΕΜΜΑΝΟΥΗΛ
ΖΕΥΣ	ΗΡΑΚΛΕΙΔΩΝ	ΚΑΡΔΑΜΑΙΝΑ	103	2242071590, 8571075	ΖΕΡΒΟΣ ΖΑΧΑΡΙΑΣ	ΑΕ "ΖΑΧΑΡΙΑΣ ΖΕΡΒΟΣ Τ.Ξ.Ε.Ε."
ΖΕΦΥΡΟΣ	ΚΩ	ΒΑΣ. ΓΕΩΡΓΙΟΥ 34	92	2242022245	ΠΑΡΒΕΡΗΣ ΒΑΣΙΛΕΙΟΣ	ΠΑΡΒΕΡΗΣ ΒΑΣΙΛΕΙΟΣ

ΖΗΚΑΣ	ΚΩ	ΚΑΝΑΡΗ & ΜΑΝΔΗΛΑΡΑ	66	6987682349		
Η ΛΙΜΝΟΘΑΛΑΣΣΑ ΤΟΥ ΑΝΔΡΕΑ	ΚΩ	ΜΑΡΜΑΡΙ		2241096086		
ΗΛΙΑΧΤΙΔΑ	ΗΡΑΚΛΕΙΔΩΝ	ΚΑΡΔΑΜΑΙΝΑ	21	ΑΝΕΥ	ΠΑΠΑΝΙΚΟΛΑΟΥ ΜΑΡΙΑ-ΓΓΕΛΙΑ	ΑΕ "Ν.Φ.ΜΑΡΙΑ ΠΑΠΑΝΙΚΟΛΑΟΥ Ρ. & ΞΕΝ/ΚΗ ΕΤΑΙΡΕΙΑ"
ΗΛΙΟΒΑΣΙΛΕΜΑ	ΔΙΚΑΙΟΥ	ΤΙΓΚΑΚΙ	186	2242069428-69991	ΚΥΠΡΑΙΟΣ ΕΛΕΥΘΕΡΙΟΣ	ΑΕ "ΞΕΤΕ ΕΛΕΥΘΕΡΙΟΣ ΚΥΠΡΑΙΟΣ"
ΗΛΙΟΛΟΥΣΤΕΣ ΜΕΡΕΣ	ΔΙΚΑΙΟΥ	ΤΙΓΚΑΚΙ	86	2242029412	ΚΥΠΡΙΖΟΓΛΟΥ ΣΠΥΡΙΔΩΝ	ΑΕ "ΞΕΤΕ ΣΠΥΡΙΔΩΝ ΡΙΖΟΓΛΟΥ"
ΗΛΙΟΛΟΥΣΤΗ ΘΕΑ	ΗΡΑΚΛΕΙΔΩΝ	ΚΑΡΔΑΜΑΙΝΑ	54	2242091028	ΚΑΜΑΤΕΡΟΥ ΑΙΚΑΤΕΡΙΝΗ	ΑΕ "ΓΕΩΡΓΙΟΣ ΚΑΜΑΤΕΡΟΣ Ξ. & "
ΗΛΙΟΣ & ΕΙΡΗΝΗ	ΗΡΑΚΛΕΙΔΩΝ	ΜΑΣΤΙΧΑΡΙ	28	2242059212-3	ΜΑΡΤΙΝΟΥΤΣΙ ΕΛΕΝΗ	ΑΕ "ΞΕΝ/ΚΕΣ ΤΟΥΡ/ΚΕΣ ΕΜΠ/ΚΕΣ ΝΑΥΤ/ΚΕΣ ΕΠΙΧ/ΣΕΙΣ Ε. ΡΤΙΝΟΥΤΣΙ - ΣΤΥΛ. ΝΙΚΟΛΑΪΔΗΣ"
ΗΛΙΟΥ ΜΕΛΑΘΡΟΝ	ΚΩ	ΨΑΛΙΔΙ	306	2242024531-3	ΜΠΑΛΛΑΗ ΣΟΦΙΑ	ΑΕ "ΣΑΝ ΠΑΛΛΑΣ ΞΕΝ. ΤΟΥΡ. Ν. & ΕΜΠ. ΑΝΩΝ. ΕΤΑΙΡ."
ΗΛΙΟΧΑΜΟΓΕΛΟ ΚΩ	ΚΩ	ΠΛΑΤΕΙΑ Γ' ΣΕΠΤΕΜΒΡΙΟΥ	50	2242025607	ΜΑΣΤΡΟΜΙΧΑΛΗΣ ΙΩΑΝΝΗΣ	ΑΕ "COS SUN RISE ΤΟΥΡ/ΚΕΣ /ΚΕΣ ΕΠΙΧ/ΣΕΙΣ"
ΗΠΕΙΡΩΤΙΚΟΝ ΜΕΛΑΘΡΟΝ	ΚΩ	Λεωφ. Γ. Παπανδρέου-ΙΔΙ	393	2242028239	ΜΑΤΘΑΙΟΣ ΜΕΙΝΩΝΔΑΣ	ΑΕ "ΓΕΝ/ΚΕΣ ΤΟΥΡ/ΚΕΣ ΕΠΙΧ/ΣΕΙΣ ΕΚΑΝΗΣΟΥ"
HILL PALACE HOTEL	ΚΩ	ΨΑΛΙΔΙ		6944665871		
ΘΑΛΑΣΣΑ	ΚΩ	ΛΑΜΠΗ	257	2242029614, 41781, 84	ΤΡΙΑΝΤΑΦΥΛΛΟΠΟΥΛΟΣ ΩΝΙΟΣ	ΑΕ "ΗΡΙΔΑΝΟΣ -ΟΙΝΑΜΠΕΛΟΣ ΩΝ. ΕΤΑΙΡ.ΤΟΥΡ.ΞΕΝ. & ΑΓΡΟΤ. Κ."
ΘΑΛΑΣΣΑ ΜΑΡΙΤΙΝΑ	ΚΩ	ΨΑΛΙΔΙ	115	2242024801-3	ΣΒΥΝΟΥ ΕΙΡΗΝΗ	ΑΕ "Ξ.Τ.Ε. ΕΙΡΗΝΗ ΣΒΥΝΟΥ"
ΘΑΛΑΣΣΙΑ ΑΥΡΑ	ΗΡΑΚΛΕΙΔΩΝ	ΜΑΣΤΙΧΑΡΙ	35	2242059171/3	ΔΙΑΚΑΝΑΣΤΑΣΗΣ ΣΤΑΝΤΙΝΟΣ	ΑΕ "ΚΩΝ/ΝΟΣ & ΕΛΕΝΗ ΚΑΝΑΣΤΑΣΗ ΞΕΤΕ"
ΘΕΑ ΑΙΓΑΙΟΥ	ΚΩ	ΠΑΡΑΔΕΙΣΙ	0	2242023537	ΚΟΥΡΟΥΝΗΣ ΙΠΠΟΚΡΑΤΗΣ	ΑΕ "ΘΕΑ ΑΙΓΑΙΟΥ ΑΝΩΝΥΜΗ Ρ/ΚΗ ΕΜΠ/ΚΗ ΚΑΤΑΣΚΕΥΑΣΤΙΚΗ ΠΡΕΙΑ"

ΘΕΟΝΙΑ	ΚΩ	ΑΜΕΡΙΚΗΣ 43	92	2242023303	ΜΥΛΩΝΑ ΑΝΤΩΝΙΑ	ΜΥΛΩΝΑ ΑΝΤΩΝΙΑ
ΙΚΟΣ ΑΡΙΑ (τέως ΧΩΡΙΟ ΚΑΡΛΟΣ)	ΗΡΑΚΛΕΙΔΩΝ	ΚΕΦΑΛΟΣ	710	2371025026	ΜΑΡΚ ΟΛΙΒΙΕ – MARQUE /IER	ΑΕ "CLUB MEDITERRANEE ΕΛΛΑΣ /ΚΗ ΤΟΥΡ/ΚΗ ΚΕΝΤΡΑ ΔΙΑΚΟΠΩΝ"
ΙΜΠΕΡΙΑΛ	ΚΩ	ΑΜΕΡΙΚΗΣ 37	138	2242023800-2	ΣΤΑΜΑΤΙΑΔΗΣ ΑΝΤΩΝΙΟΣ	ΣΤΑΜΑΤΙΑΔΗΣ ΑΝΤΩΝΙΟΣ
ΙΝΤΕΑΛ	ΚΩ	ΛΑΜΠΗ	54		ΖΑΧΑΡΙΑΣ ΝΙΚΟΛΑΟΣ	ΑΕ "BLUE LAGOON ANNEX /ΚΕΣ & ΤΟΥΡ/ΚΕΣ ΕΠΙΧ/ΣΕΙΣ ΑΕ"
ΙΝΩ	ΗΡΑΚΛΕΙΔΩΝ	ΚΑΡΔΑΜΑΙΝΑ	50	2242091676/7	ΧΑΤΖΗΓΙΑΚΟΥΜΗΣ ΙΛΕΙΟΣ	ΑΕ "Α.ΓΕΡΟΣΤΑΘΟΠΟΥΛΟΣ - ΧΑΤΖΗΓΙΑΚΟΥΜΗΣ ΑΕΤΕΕ"
ΙΠΑΝΕΜΑ	ΔΙΚΑΙΟΥ	ΤΙΓΚΑΚΙ	21	2242069194	ΠΕΤΕΙΝΕΡΗΣ ΜΙΧΑΗΛ	ΠΕΤΕΙΝΕΡΗΣ ΜΙΧΑΗΛ
ΙΠΠΟΚΡΑΤΟΥΣ ΠΑΛΑΣ	ΚΩ	ΨΑΛΙΔΙ	820	2242057000	ΚΥΠΡΙΩΤΗΣ ΚΩΝΣΤΑΝΤΙΝΟΣ	ΑΕ "Γ. ΚΥΠΡΙΩΤΗΣ & ΥΙΟΙ"
ΙΡΙΣ	ΚΩ	ΑΓ. ΓΑΒΡΙΗΛ	91	2242024454-21458	ΓΑΜΒΡΕΛΗΣ ΣΑΒΒΑΣ ΚΑΙ /ΝΟΣ	"ΓΑΜΒΡΕΛΛΗΣ ΣΑΒΒΑΣ ΚΑΙ /ΝΟΣ ΟΕ"
ΙΩΝΙΚΟΣ	ΗΡΑΚΛΕΙΔΩΝ	ΚΕΦΑΛΟΣ	76	2242071166-79	ΚΑΡΛΟΣ ΝΙΚΟΛΑΟΣ	ΑΕ "ΙΩΝΙΚΟΣ ΑΝΩΝ. ΞΕΝ/ΚΗ & ΝΙΚΗ ΕΤΑΙΡ."
ΚΑΒΟ ΝΤΟΡΟ	ΔΙΚΑΙΟΥ	ΜΑΡΜΑΡΙ	57	2241041800	ΠΑΠΑΣΤΑΘΟΠΟΥΛΟΣ ΗΣ & ΣΤΥΛΙΑΝΟΣ	ΠΑΠΑΣΤΑΘΟΠΟΥΛΟΣ ΖΗΣΗΣ & ΝΙΑΝΟΣ
ΚΑΛΗΜΕΡΑ ΘΑΛΑΣΣΑ	ΗΡΑΚΛΕΙΔΩΝ	ΚΑΡΔΑΜΑΙΝΑ	78	2242092434 - 92436	ΣΟΛΔΑΤΟΣ ΠΑΝΑΓΙΩΤΗΣ	ΑΕ "ΤΟΥΡ/ΚΕΣ ΞΕΝ/ΚΕΣ ΕΠΙΧ/ΣΕΙΣ ΔΑΤΟΣ"
ΚΑΛΗΜΕΡΑ ΚΩΣ	ΗΡΑΚΛΕΙΔΩΝ	ΚΑΡΔΑΜΑΙΝΑ	212	2242091579, 2092317	ΚΟΥΤΡΑΣ ΝΙΚΟΛΑΟΣ	ΑΕ "ΒΑΣΙΛΕΙΟΣ ΝΙΚΟΛΑΪΔΗΣ /ΚΑΙ & ΤΟΥΡ. ΕΠΙΧ/ΣΕΙΣ"
ΚΑΛΟΚΑΙΡΙΝΟ ΧΩΡΙΟ ΤΟΥ ΙΠΠΟΚΡΑΤΗ (τέως ΤΟΝΙΣ)	ΔΙΚΑΙΟΥ	ΜΑΡΜΑΡΙ	162	22420 41500	ΧΑΤΖΗΓΕΩΡΓΙΟΥ ΒΑΣΙΛΙΚΗ	ΑΕ "ΤΟΥΡ. & ΞΕΝ. ΕΠΙΧ/ΣΕΙΣ ΘΛΛΩΝΙΑ"
ΚΑΛΟΞΕΝΙΑ	ΗΡΑΚΛΕΙΔΩΝ	ΚΑΡΔΑΜΑΙΝΑ	28	2242091112	ΧΑΤΖΗΠΑΝΑΓΙΩΤΗΣ ΙΗΤΡΙΟΣ	ΑΕ "ΞΕΤΕ ΘΕΟΞΕΝΙΑ Δ. ΖΗΠΑΝΑΓΙΩΤΗΣ"
ΚΑΛΟΥΔΗΣ	ΔΙΚΑΙΟΥ	ΤΙΓΚΑΚΙ	120	2242069757	ΚΑΛΟΥΔΗΣ ΑΝΤΩΝΙΟΣ	ΑΕ "ΚΑΛΟΥΔΗΣ ΑΕ ΞΕΝ/ΚΕΣ Ρ/ΚΕΣ & ΕΜΠ/ΚΕΣ ΕΠΙΧ/ΣΕΙΣ"
ΚΑΜΑΡΕΣ	ΗΡΑΚΛΕΙΔΩΝ	ΚΑΡΔΑΜΑΙΝΑ	44	2242091092	ΣΟΥΡΜΕΛΗ ΕΛΕΝΗ	ΑΕ "ΒΑΓΙΑ ΑΝΩΝ. ΕΤΑΙΡ. Ρ/ΚΩΝ & ΕΜΠ/ΚΩΝ ΕΠΙΧ/ΣΕΩΝ"

ΚΑΜΕΛΙΑ	ΚΩ	ΑΡΤΕΜΗΣΙΑΣ 3	42	2242028983	ΣΩΤΗΡΙΟΥ ΠΑΝΑΓ. ΙΩΑΝΝΗΣ	ΣΩΤΗΡΙΟΥ ΠΑΝΑΓ. ΙΩΑΝΝΗΣ
ΚΑΜΠΙΝΓΚ ΚΩΣ	ΚΩ	ΑΜΕΡΙΚΗΣ 31		6972070053		
ΚΑΠΤΕΝ ΠΑΥΛΟΣ	ΚΩ	ΛΑΜΠΗ		6946818840		
ΚΑΠΤΑΙΝΣ	ΚΩ	ΑΜΕΡΙΚΗΣ 44	53	2242022961	ΤΣΙΒΡΙΝΗΣ ΣΤΕΦΑΝΟΣ	ΤΣΙΒΡΙΝΗΣ ΣΤΕΦΑΝΟΣ
ΚΑΡΔΑΜΟΣ	ΗΡΑΚΛΕΙΔΩΝ	ΚΑΡΔΑΜΑΙΝΑ	124	2242091323/91347	ΚΑΡΑΝΑΣΤΑΣΗΣ ΦΙΛΙΠΠΟΣ	ΑΕ "ΤΟΥΡ. ΕΠΙΧ/ΣΕΙΣ ΔΑΜΑΙΝΑ ΒΙΛΛΑΤΖ"
ΚΑΡΙΣ	ΚΩ	ΜΠΟΥΜΠΟΥΛΙΝΑΣ 36	60	2242022990	ΠΑΠΑΓΓΕΛΗΣ ΣΥΒΟΥΛΟΣ	ΠΑΠΑΓΓΕΛΗΣ ΘΡΑΣΥΒΟΥΛΟΣ
ΚΑΤΡΑΣ	ΔΙΚΑΙΟΥ	ΤΙΓΚΑΚΙ	118	2242069217	ΚΑΡΑΘΩΜΑΣ ΓΑΒΡΙΗΛ	ΓΑΒΡΙΗΛ ΚΑΡΑΘΩΜΑΣ ΜΙΚΕ
ΚΕΝΤΡΟ ΑΓΙΑ ΜΑΡΙΝΑ	ΚΩ	ΜΑΚΡΥΓΙΑΝΝΗ 29	161	2242025429	ΣΑΚΛΗΣ ΑΛΕΞΑΝΔΡΟΣ	ΑΕ "ΑΓ. ΜΑΡΙΝΑ ΓΕΝ. ΤΟΥΡ/ΚΩΝ ΕΝ/ΚΩΝ ΕΠΙΧ/ΣΕΩΝ"
ΚΛΕΟΠΑΤΡΑ	ΗΡΑΚΛΕΙΔΩΝ	ΚΑΡΔΑΜΑΙΝΑ	85	2242091181/4	ΧΑΤΖΗΑΜΑΛΛΟΥ ΑΣΚΕΥΗ	ΑΕ "ΞΕΝ. ΤΟΥΡ. ΕΜΠ. ΕΠΙΧ/ΣΕΙΣ ΝΙΟΣ Χ' ΑΜΑΛΛΟΣ"
ΚΛΕΟΠΑΤΡΑ ΙΙ	ΗΡΑΚΛΕΙΔΩΝ	ΚΑΡΔΑΜΑΙΝΑ	131	2242092257	ΠΑΠΑΚΩΝΣΤΑΝΤΙΝΟΥ ΠΡΕΑΣ	ΑΕ "ΞΕΝ/ΚΕΣ-ΕΜΠ/ΚΕΣ ΤΟΥΡ/ΚΕΣ /ΣΕΙΣ ΣΤΕΛΙΟΣ ΧΑΤΖΗΑΜΑΛΛΟΣ"
ΚΟΑΛΑ	ΚΩ	ΧΑΡΜΥΛΟΥ 21	85	2242022897	ΠΑΤΑΚΟΣ ΑΝΤΩΝΙΟΣ	ΑΕ "ΑΝΤΩΝΙΟΣ ΠΑΤΑΚΟΣ ΑΝΩΝ. ΠΡΕΙΑ"
ΚΟΛΠΟΣ ΚΑΜΑΡΙ	ΗΡΑΚΛΕΙΔΩΝ	ΚΕΦΑΛΟΣ	80	2242071512	ΜΑΝΩΛΑΚΙΟΥ ΙΩΑΝΝΗΣ	ΑΕ "ΞΕΝ. ΕΠΙΧ/ΣΕΙΣ ΙΩΑΝΝΗ ΝΩΛΑΚΙΟΥ"
ΚΟΛΠΟΣ ΜΑΣΤΙΧΑΡΙ	ΗΡΑΚΛΕΙΔΩΝ	ΜΑΣΤΙΧΑΡΙ	545	2242059300-6	ΑΜΑΛΛΟΣ ΕΛΠΙΔΟΦΟΡΟΣ	ΑΕ "ΑΜΑΛΟΣ ΕΛΠΙΔΟΦΟΡΟΣ .ΕΠΙΧ. COSMOS RESORT SA"
ΚΟΛΠΟΣ ΠΥΛΙΟΥ	ΔΙΚΑΙΟΥ	ΜΑΡΜΑΡΙ	240	2242041211	ΜΑΤΘΑΙΟΣ ΜΕΙΝΩΝΔΑΣ	ΑΕ "ΕΜΠ.ΤΟΥΡ.ΚΤΗΜ. ΕΤΑΙΡ. ΜΕΙΝΩΝΔΑΣ ΓΕΡ. ΜΑΤΘΑΙΟΣ"
ΚΟΛΠΟΣ ΠΥΛΙΟΥ ΙΙ	ΔΙΚΑΙΟΥ	ΜΑΡΜΑΡΙ	196	2242041491	ΜΑΤΘΑΙΟΣ ΜΕΙΝΩΝΔΑΣ	ΑΕ "ΕΜΠ.ΤΟΥΡ.ΚΤΗΜ. ΕΤΑΙΡ. ΜΕΙΝΩΝΔΑΣ ΓΕΡ. ΜΑΤΘΑΙΟΣ"
ΚΟΛΠΟΣ ΤΗΣ ΚΩ	ΚΩ	ΑΡΤΕΜΗΣΙΑΣ	107	2242026126-7	ΣΤΑΜΟΓΛΟΥ ΔΗΜΗΤΡΙΟΣ	ΑΕ "ΣΤΑΜΟΓΛΟΥ ΞΕΝ. ΤΟΥΡ. Π. ΕΠΙΧ/ΣΕΙΣ"

ΚΟΝΙ	ΚΩ	ΘΕΜΙΣΤΟΚΛΕΟΥΣ 23-25	42	2242023913	ΚΟΤΖΑΤΑΠΑΝΗ ΟΜΟΙΡΑ	ΚΟΤΖΑΤΑΠΑΝΗ ΚΑΛΟΜΟΙΡΑ
ΚΟΝΙ-ΝΤΟΡΙΣ	ΚΩ	ΗΡΑΚΛΗΣ	52	2242026518	ΒΗΣΣΑΡΙΟΥ ΣΤΑΜΑΤΙΑ	ΑΕ "ΚΟΝΙ-ΝΤΟΡΙΣ ΞΕΝ/ΚΑΙ & Π/ΚΑΙ ΕΠΙΧ/ΣΕΙΣ ΑΕ"
ΚΟΡΑΛΙ	ΔΙΚΑΙΟΥ	ΤΙΓΚΑΚΙ	354	2242068212-3	ΒΗΣΑΡΙΤΗΣ ΜΙΧΑΗΛ	ΑΕ "ΚΟΡΑΛΙ ΚΩ ΑΞΤΕ"
ΚΟΡΔΙΣΤΟΣ	ΗΡΑΚΛΕΙΔΩΝ	ΚΕΦΑΛΟΣ	74	2242071251	ΚΟΡΔΙΣΤΟΥ ΕΥΦΡΟΣΥΝΗ	ΑΕ "Γ. ΚΟΡΔΙΣΤΟΣ ΞΕ"
ΚΟΣΜΟΠΟΛΙΤΑΝ	ΚΩ	ΛΑΜΠΗ	153	2242023411	ΧΑΤΖΗΜΙΧΑΗΛ ΝΙΚΟΛΑΟΣ	ΑΕ "ΞΕΝΟΔΟΧΕΙΑΚΗ ΑΚΜΗ"
ΚΟΣΤΑ ΠΑΛΛΑΣ	ΚΩ		373	2242022855	ΒΑΣΙΛΕΙΟΣ ΚΟΥΛΙΑΣ	ΞΕΝ.ΤΟΥΡ.ΤΕΧΝ.& ΕΜΠ.ΕΠΙΧ. ΤΑ-ΠΑΛΛΑΣ Α.Ε.
ΚΟΣΤΕΛ	ΚΩ	ΚΟΡΑΗ 11	73	2242022969	ΧΑΤΖΗΧΡΙΣΤΟΦΗ ΛΙΟΠΗ	ΧΑΤΖΗΧΡΙΣΤΟΦΗ ΚΑΛΛΙΟΠΗ
ΚΟΥΡΟΣ ΠΑΛΛΑΣ (τέως ΚΟΥΡΟΣ ΚΛΑΜΠ)	ΗΡΑΚΛΕΙΔΩΝ	ΜΑΣΤΙΧΑΡΙ	110	2242059312	ΚΟΥΡΟΥΝΗΣ ΘΕΟΦΙΛΟΣ	ΑΕ "ΜΠΛΟΥ ΣΗ ΟΤΕΛΣ ΞΕΝ. ΤΟΥΡ. /ΣΕΙΣ"
ΚΡΙΣ ΜΑΡΙ	ΗΡΑΚΛΕΙΔΩΝ	ΚΑΡΔΑΜΑΙΝΑ	165	2242091642/3	ΠΑΠΑΚΩΝΣΤΑΝΤΙΝΟΥ ΡΕΑΣ	ΑΕ "ΞΤΕ ΚΡΙΣ ΜΑΡΙ"
ΚΥΜΑ	ΗΡΑΚΛΕΙΔΩΝ	ΜΑΣΤΙΧΑΡΙ	25	2242059045	ΜΑΜΜΑΣ ΙΩΑΝΝΗΣ	ΙΩΑΝΝΗΣ ΜΑΜΜΑΣ
ΚΥΠΡΙΩΤΗΣ ΜΑΡΙΣ ΞΕΝΟΔΟΧΕΙΟ & ΣΟΥΙΤΣ	ΚΩ	ΨΑΛΙΔΙ	279	2242024401	ΚΥΠΡΙΩΤΗΣ ΚΩΝΣΤΑΝΤΙΝΟΣ	ΑΕ "ΞΕΝ.ΤΟΥΡ.ΝΑΥΤ.ΕΠΙΧ. Γ. ΡΙΩΤΗΣ & ΥΙΟΙ"
ΚΥΠΡΙΩΤΗΣ- ΠΑΝΟΡΑΜΑ	ΚΩ	ΨΑΛΙΔΙ	541	2242057000	ΚΥΠΡΙΩΤΗΣ ΚΩΝΣΤΑΝΤΙΝΟΣ	ΑΕ "ΞΕΝ.ΤΟΥΡ.ΝΑΥΤ.ΕΠΙΧ. Γ. ΡΙΩΤΗΣ & ΥΙΟΙ"
ΚΩΝΣΤΑΝΤΙΝΟΣ ΗΛΙΟΣ	ΔΙΚΑΙΟΥ	ΤΙΓΚΑΚΙ	162	2242069412	ΗΛΙΟΣ ΚΩΝΣΤΑΝΤΙΝΟΣ	ΑΕ "ΞΕΝ. ΤΟΥΡ. ΕΠΙΧ/ΣΕΙΣ ΚΩΝ. Γ. ΟΣ"
ΚΩΝΣΤΑΝΤΙΝΟΣ ΗΛΙΟΣ ΙΙ	ΔΙΚΑΙΟΥ	ΤΙΓΚΑΚΙ	92	2242069412, 1	ΗΛΙΟΣ ΚΩΝΣΤΑΝΤΙΝΟΣ	ΑΕ "ΞΕΝ. ΤΟΥΡ. ΕΠΙΧ/ΣΕΙΣ ΚΩΝ. Γ. ΟΣ"
ΚΩΣ	ΚΩ	ΧΑΡΜΥΛΟΥ 2	189	2242047100	ΠΟΥΛΙΟΥ ΝΙΚΟΛΑΟΣ	ΑΕ "ΞΕΝ/ΧΕΙΟ ΚΩΣ ΑΝΩΝ. ΕΤΑΙΡ."
ΚΩΣ ΑΚΤΙΣ	ΚΩ	Β. ΓΕΩΡΓΙΟΥ 7	78	2242047200	ΠΟΥΛΙΟΥ ΝΙΚΟΛΑΟΣ	ΑΕ "ΞΕΝ/ΧΕΙΟ ΚΩΣ ΑΝΩΝ. ΕΤΑΙΡ."
ΚΩΣ ΙΜΠΕΡΙΑΛ	ΚΩ	ΑΡΑΠΗ ΠΗΓΑΔΙ	695	2242058000	ΔΑΣΚΑΛΑΝΤΩΝΑΚΗΣ ΩΛΑΟΣ	ΑΕ "ΤΟΥΡ/ΚΕΣ ΕΠΙΧ/ΣΕΙΣ Ν. ΙΟΥ ΞΕΝ/ΚΗ ΤΟΥΡ/ΚΗ & ΤΕΧΝ. ΩΝ. ΕΤΑΙΡΕΙΑ"

ΚΩΣΤΑ ΑΝΤΖΕΛΑ	ΚΩ	ΛΑΜΠΗ	80	2242025800	ΜΟΥΣΤΑΚΑΣ ΣΑΒΒΑΣ	ΑΕ "ΣΑΒ. ΜΟΥΣΤΑΚΑΣ ΞΕΝ. ΤΟΥΡ. ΜΠ. ΕΠΙΧ/ΣΕΙΣ"
ΛΑΓΚΑΣ ΧΩΡΙΟ ΑΙΓΑΙΟΥ	ΗΡΑΚΛΕΙΔΩΝ	ΚΑΡΔΑΜΑΙΝΑ	662	2242091401/91861/95	ΛΑΓΚΑΣ ΧΑΡΑΛΑΜΠΟΣ	ΑΕ "ΛΑΓΚΑΣ ΞΕΝ/ΚΕΣ ΕΠΙΧ/ΣΕΙΣ"
ΛΑΜΠΗ ΡΗΖΟΡΤ	ΚΩ	ΛΑΜΠΗ		2242441900		
ΛΑΝΓΚΟ (τέως τίτλος ΑΠΕΛΛΗΣ)	ΚΩ	ΝΕΑ ΑΛΙΚΑΡΝΑΣΟΣ-ΜΠΗ	62	2242024629,49012	ΡΕΪΣΗ ΜΕΡΟΠΗ	ΑΕ "ΞΕΝ. & ΤΟΥΡ. ΕΠΙΧ/ΣΕΙΣ ΛΛΗΣ"
ΛΑΟΥΡΑ	ΚΩ	ΛΑΜΠΗ	64	2242028981	ΚΑΜΑΤΕΡΟΣ ΑΝΤΩΝΙΟΣ	ΚΑΜΑΤΕΡΟΣ ΑΝΤΩΝΙΟΣ
ΛΕΝΑΚΙ	ΚΩ	Παμφυλων	84	2242023851	ΤΥΡΑΣ ΣΤΑΜΑΤΙΟΣ	ΤΥΡΑΣ ΣΤΑΜΑΤΙΟΣ
LerosSunsetApartments						
ΛΕΩΝΙΔΑΣ	ΚΩ	ΛΑΜΠΗ	39	2242028053	ΓΙΑΛΛΟΥΣΗΣ ΕΥΘΥΜΙΟΣ	ΑΕ "ΛΕΩΝΙΔΑΣ ΑΝΩΝ. ΞΕΝ/ΚΗ & Π/ΚΗ ΕΤΑΙΡΕΙΑ"
ΛΙΑΚΑΔΑ	ΔΙΚΑΙΟΥ	ΤΙΓΚΑΚΙ	63	2242069942, 6977674433	ΣΙΔΕΡΗ ΜΑΡΙΑ	ΣΙΔΕΡΗ ΜΑΡΙΑ
ΛΟΥΗΣ	ΗΡΑΚΛΕΙΔΩΝ	ΜΑΣΤΙΧΑΡΙ	34	2242059094/5	ΤΑΛΛΑΡΟΣ ΗΛΙΑΣ	ΑΕ "ΗΛΙΑΣ ΤΑΛΛΑΡΟΣ ΑΝΩΝ. /ΚΗ ΕΤΑΙΡ."
ΛΟΥΗΣ Ι	ΗΡΑΚΛΕΙΔΩΝ	ΜΑΣΤΙΧΑΡΙ	10	2242059094	ΤΑΛΛΑΡΟΣ ΗΛΙΑΣ	ΑΕ "ΗΛΙΑΣ ΤΑΛΛΑΡΟΣ ΑΝΩΝ. /ΚΗ ΕΤΑΙΡ."
ΛΥΔΙΑ	ΗΡΑΚΛΕΙΔΩΝ	ΚΑΡΔΑΜΑΙΝΑ	49	2242091338	ΝΙΚΟΛΑΟΥ ΜΑΡΙΑ	ΝΙΚΟΛΑΟΥ ΜΑΡΙΑ
LINDOS AMPHITHEATER APARTMENTS						
ΜΑΓΙΟΛΟΥΛΟΥΔΟ	ΔΙΚΑΙΟΥ	ΤΙΓΚΑΚΙ	62	2242048741	ΤΑΤΣΗ ΕΛΙΑ	ΤΑΤΣΗ ΕΛΙΑ
ΜΑΜΟΥΖΕΛΟΣ	ΗΡΑΚΛΕΙΔΩΝ	ΚΑΡΔΑΜΑΙΝΑ	80	2242091467/91167	ΜΑΜΟΥΖΕΛΟΣ ΕΥΑΓΓΕΛΟΣ	ΑΕ "ΞΕΝ/ΚΕΣ & ΤΟΥΡ. ΕΠΙΧ.ΣΕΙΣ Κ. ΜΑΜΟΥΖΕΛΟΥ"
ΜΑΡΙ	ΚΩ	ΘΕΜΙΣΤΟΚΛΕΟΥΣ 28	46	2242025160	ΣΑΡΡΗΣ ΜΕΧΜΕΤ	ΣΑΡΡΗΣ ΜΕΧΜΕΤ
ΜΑΡΙΑΝΝΑ	ΔΙΚΑΙΟΥ	ΤΙΓΚΑΚΙ	115	2242069535	ΧΑΤΖΑΝΤΩΝΗΣ ΣΤΕΡΓΟΣ	ΑΕ "ΞΤΝΕ & Ο. ΕΠΙΧ/ΣΕΙΣ ΖΑΝΤΩΝΗΣ"

ΜΑΡΙΛΙΖΑ	ΔΙΚΑΙΟΥ	ΜΑΡΜΑΡΙ	48	2242041433	ΚΟΜΠΟΚΗΣ ΠΡΟΚΟΠΙΟΣ	ΑΕ "ΤΟΥΡ/ΚΩΝ ΕΠΙΧ/ΣΕΩΝ ΑΚΤΗ ΜΑΡΜΑΡΙ ΚΩΣ"
ΜΑΡΙΤΙΝΑ	ΚΩ	ΕΛ. ΒΕΝΙΖΕΛΟΥ & ΩΝΟΣ	158	2242023511	ΣΒΥΝΟΥ ΕΙΡΗΝΗ	ΑΕ "ΞΕΝ. ΤΟΥΡ. ΕΜΠ. ΕΠΙΧ. ΗΝΗ ΣΒΥΝΟΥ"
ΜΑΡΜΑΡΙ ΜΕΛΑΘΡΟΝ	ΗΡΑΚΛΕΙΔΩΝ	ΜΑΣΤΙΧΑΡΙ	764	2242041219, 41781	ΜΑΡΑΒΕΛΙΑΣ ΑΛΑΜΠΟΣ	ΑΕ "ΕΛ. ΤΕ."
ΜΕΣΟΓΕΙΟΣ	ΚΩ	ΚΩΩΝ ΟΛΥΜΠΙΟΝΙΚΩΝ	66	2242024106	ΣΤΑΜΑΤΑΚΗ ΕΥΑΓΓΕΛΙΑ	ΣΤΑΜΑΤΑΚΗ ΕΥΑΓΓΕΛΙΑ
ΜΙΚΑΡΤΖΥ	ΗΡΑΚΛΕΙΔΩΝ	ΚΑΡΔΑΜΑΙΝΑ	61	2242091492/91093	ΧΑΤΖΗΝΙΚΟΛΑΟΥ ΑΡΓΥΡΩ	ΑΕ "ΜΙΧΑΗΛ & ΑΡΓΥΡΩ ΝΔΑΛΙΔΗ ΕΤΕ"
ΜΙΚΕΛΑΝΤΖΕΛΟ	ΚΩ	ΑΓ. ΦΩΚΑΣ	511	2242045810	ΛΥΣΓΑΡΗ ΕΥΑΓΓΕΛΙΑ	ΑΕ "ΞΕΝ/ΚΗ ΟΙΚΟΔ. ΤΟΥΡ/ΚΗ Π/ΚΗ ΝΑΥΤ/ΚΗ ΙΧΘΥΟΚ/ΚΗ Γ/ΚΗ & ΕΞΑΓ/ΚΗ ΑΝΩΝ. ΕΤΑΙΡΕΙΑ ΝΟΣΥΝ"
ΜΙΚΡΗ ΠΟΛΗ	ΗΡΑΚΛΕΙΔΩΝ	ΚΑΡΔΑΜΑΙΝΑ	347	2242092411, 2047441	ΜΑΥΡΟΜΑΤΗΣ ΙΩΑΝΝΗΣ	ΑΕ "ΣΑΙΝΤ ΚΡΙΣΤΟΦΕΡ ΚΩΣ /ΚΕΣ ΤΟΥΡ/ΚΕΣ ΕΜΠ/ΚΕΣ /ΣΕΙΣ"
ΜΙΣΕΛ	ΚΩ		116	2242026372		ΚΛΗΡΟΝΟΜΟΙ ΣΤΑΜΑΤΙΑΔΗ ΑΗΛ
ΜΠΑΧΑΜΕΣ	ΚΩ	ΑΜΕΡΙΚΗΣ ΠΑΡΟΔΟΣ	57	2242023274	ΧΑΤΖΗΧΡΙΣΤΟΦΗΣ ΣΤΑΝΤΙΝΟΣ	ΧΑΤΖΗΧΡΙΣΤΟΦΗΣ ΣΤΑΝΤΙΝΟΣ
ΜΠΛΟΥ ΝΕΣΤ	ΤΙΓΚΑΚΙ	ΖΙΖΙΦΙΑ, ΑΣΦΕΝΔΙΟΥ	82	2242069901	ΚΑΣΚΑΒΕΛΗΣ ΣΩΤΗΡΙΟΣ	Σ.ΚΑΣΚΑΒΕΛΗΣ & Γ.ΖΩΗΣ ΟΕ
ΜΠΛΟΥ ΝΤΟΜΣ	ΗΡΑΚΛΕΙΔΩΝ	ΚΑΡΔΑΜΑΙΝΑ	998	2242092500	ΜΗΤΣΗΣ ΣΤΑΥΡΟΣ	ΘΟΛΑΡΙ ΕΤΟΕ ΑΕ
ΜΠΛΟΥ ΤΖΕΪ	ΔΙΚΑΙΟΥ	ΜΑΡΜΑΡΙ	103	2242041533	ΒΟΥΛΓΑΡΗΣ ΧΑΡΑΛΑΜΠΟΣ	ΑΕ "ΞΕΝ/ΚΕΣ ΤΟΥΡ/ΚΕΣ ΕΠΙΧ/ΣΕΙΣ ΒΟΥΛΓΑΡΗΣ"
ΜΠΡΙΣΤΟΛ	ΚΩ	ΑΝΕΖ. ΠΑΤΑΦΟΥ 5	60	2242023720 / 2027158	ΣΤΑΦΥΛΑΣ ΓΕΩΡΓΙΟΣ	ΑΕ "ΞΕΝ/ΚΕΣ & ΤΟΥΡ/ΚΕΣ /ΣΕΙΣ ΜΠΡΙΣΤΟΛ"
ΜΠΡΙΣΤΟΛ ΘΑΛΑΣΣΙΑ ΘΕΑ	ΚΩ	ΒΑΣ. ΓΕΩΡΓΙΟΥ 10	69	2242023270	ΣΤΑΦΥΛΑΣ ΓΕΩΡΓΙΟΣ	ΑΕ "ΞΕΝ//ΚΕΣ & ΤΟΥΡ/ΚΕΣ /ΣΕΙΣ ΜΠΡΙΣΤΟΛ"
ΜΥΘΟΣ	ΔΙΚΑΙΟΥ	ΤΙΓΚΑΚΙ	91	2242069251	ΒΥΣΑΡΙΤΗΣ ΓΕΩΡΓΙΟΣ	ΒΥΣΑΡΙΤΗΣ ΓΕΩΡΓΙΟΣ

ΜΥΡΟΣ	ΔΙΚΑΙΟΥ	ΤΙΓΚΑΚΙ	64	2242069746/69768	ΜΥΡΩΝ ΓΕΩΡΓΙΑΔΗΣ	ΚΟΙΝΩΝΙΑ "ΓΕΩΡΓΙΑΔΗΣ ΠΑΥΛΟΣ ΑΓΓΕΛΙΑΣ & ΜΥΡΩΝ"
ΝΑΤΟΥΡΑ ΠΑΡΚ ΒΙΛΛΑΤΖ	ΚΩ	ΨΑΛΙΔΙ	227	2242028731	ΚΟΥΛΙΑΣ ΕΜΜΑΝΟΥΗΛ	ΑΕ "ΒΙΛΛΑΖ ΞΕΝ.ΕΠΙΧ."
ΝΕΦΕΛΗ	ΚΩ	ΛΑΜΠΗ	76	2242027726	ΠΑΡΑΣΚΕΥΑΣ ΝΙΚΟΛΑΟΣ	ΑΕ "Αφοι ΠΑΡΑΣΚΕΥΑ ΑΝΩΝ. Ν. & ΤΟΥΡ/ΚΗ ΕΤΑΙΡΕΙΑ"
ΝΗΣΙΑ	ΗΡΑΚΛΕΙΔΩΝ	ΚΑΡΔΑΜΑΙΝΑ	46	2242091091/2	ΑΓΓΕΛΟΠΟΥΛΟΣ-ΝΑΤΟΣ ΒΑΣΙΛΕΙΟΣ	ΑΕ "ΝΤΑΜΙΑ Τ.Τ.Ε.Ε."
ΝΙΚΟΛΑΟΥ	ΗΡΑΚΛΕΙΔΩΝ	ΚΑΡΔΑΜΑΙΝΑ	22	2242091602	ΝΙΚΟΛΑΟΥ ΙΩΑΝΝΗΣ	ΝΙΚΟΛΑΟΥ ΙΩΑΝΝΗΣ
ΝΙΚΟΛΙΟΣ	ΚΩ	ΚΑΡΔΑΜΑΙΝΑ	41	2242091031-91361	ΧΑΤΖΗΝΙΚΟΛΑΟΥ ΓΕΩΡΓΙΟΣ	ΑΕ "ΞΕΝ. ΤΟΥΡ. ΕΠΙΧ/ΣΕΙΣ Γ. Ν. ΝΙΚΟΛΑΟΥ"
ΝΙΝΑ	ΔΙΚΑΙΟΥ	ΜΑΡΜΑΡΙ	152	2242041590	ΒΕΔΡΟΥΜΙΑΝΟΥ ΧΡΙΣΤΙΝΑ	ΑΕ "ΝΙΝΑ ΑΞΤΕ"
ΝΤΕΝΙΖ	ΚΩ	ΠΑΡΑΔΕΙΣΙ	76	2242021325	ΤΟΥΛΑΝΤΑΣ ΝΙΚΟΛΑΟΣ	ΤΟΥΛΑΝΤΑΣ ΝΙΚΟΛΑΟΣ
ΝΤΗΜΗΜΑΡ	ΗΡΑΚΛΕΙΔΩΝ	ΚΑΡΔΑΜΑΙΝΑ	23	2242091101/91074	ΧΑΜΑΤΖΟΓΛΟΥ ΚΑΤΙΝΑ	ΑΕ "ΝΤΙΜΙΜΑΡ ΞΕΝ. ΤΟΥΡ. & Π/ΚΗ ΑΝΩΝ. ΕΤΑΙΡ."
ΞΕΝ/ΕΙΟ ΘΩΜΑΣ	ΚΩ	ΑΡΤΕΜΗΣΙΑΣ	46	2242024646	ΜΑΜΜΑΣ ΝΙΚΟΛΑΟΣ	ΑΕ "ΞΕΝ/ΕΙΟ ΘΩΜΑΣ"
ΟΑΣΙΣ	ΔΙΚΑΙΟΥ	ΤΙΓΚΑΚΙ	68	2242069068	ΓΕΡΟΒΑΣΙΛΗΣ ΙΩΑΝΝΗΣ	Αφοί ΓΕΡΟΒΑΣΙΛΗ (ΚΟΙΝΩΝΙΑ )
ΟΙΚΟΓΕΝΕΙΑ ΤΣΙΡΙΛΟ	ΗΡΑΚΛΕΙΔΩΝ	ΜΑΣΤΙΧΑΡΙ	40	2242059138	ΑΓΡΕΛΗ-ΤΣΙΡΙΛΟ ΧΡΙΣΤΙΝΑ	ΑΓΡΕΛΗ-ΤΣΙΡΙΛΟ ΧΡΙΣΤΙΝΑ
ΟΛΓΑ	ΚΩ	ΠΛΑΤΕΙΑ Γ' ΣΕΠΤΕΜΒΡΙΟΥ	63	2242023482	ΤΖΑΒΕΛΛΑΣ ΜΙΧΑΗΛ & Α	ΚΟΙΝΩΝΙΑ "ΤΖΑΒΕΛΛΑΣ ΜΙΧΑΗΛ ΟΛΓΑ"
ΟΛΓΑ ΠΑΡΑΝΤΑΪΣ	ΚΩ	ΠΑΡΑΔΕΙΣΙ	90	2242024050/ 23482	ΤΖΑΒΕΛΛΑ ΚΩΝΣΤΑΝΤΙΝΑ	ΤΖΑΒΕΛΛΑ ΚΩΝΣΤΑΝΤΙΝΑ
ΟΛΥΜΠΙΑ	ΚΩ	ΙΕΡΟΥ ΛΟΧΟΥ 11	41	2242022812	ΧΑΤΖΗΧΡΙΣΤΟΦΗΣ ΜΙΧΑΗΛ	ΧΑΤΖΗΧΡΙΣΤΟΦΗΣ ΜΙΧΑΗΛ
ΟΛΥΜΠΙΑ ΜΑΡΕ	ΗΡΑΚΛΕΙΔΩΝ	ΚΑΡΔΑΜΑΙΝΑ	44	2242091711	ΚΑΤΣΙΛΗΣ ΝΙΚΟΛΑΟΣ	ΚΑΤΣΙΛΗΣ ΝΙΚΟΛΑΟΣ
ΟΝΕΙΡΟ	ΚΩ	ΤΙΓΚΑΚΙ		2242068727		
ΟΡΙΖΩΝ	ΗΡΑΚΛΕΙΔΩΝ	ΜΑΣΤΙΧΑΡΙ	704	2242058800 & 2754968	ΜΕΛΕΜΕΝΗΣ ΑΓΓΕΛΟΣ-ΑΜΗΤΡΟΣ ΚΩΝΣΤΑΝΤΙΝΟΣ	ΑΕ "ΕΛΛΗΝΙΚΗ ΚΑΤΑΣΚ/ΚΗ Π/ΚΗ ΕΜΠ/ΚΗ ΕΠΙΧ/ΣΗ"
ΟΡΦΕΥΣ (τέως ΑΚΤΗ ΑΤΛΑΝΤΑ	ΚΩ	Β. ΓΕΩΡΓΙΟΥ 8	66	2242020210	ΚΟΥΛΛΙΑ ΜΑΡΙΝΑ	Ξ.Ε.Τ.Ε.ΑΤΛΑΝΤΑ Α.Ε.

ΠΑΛΑΤΙ ΤΗΣ ΘΑΛΑΣΣΑΣ	ΔΙΚΑΙΟΥ	ΜΑΡΜΑΡΙ	331	2242042320-1, 2054400	ΠΑΛΑΤΣΙΔΗΣ ΠΑΝΑΓΙΩΤΗΣ	ΑΕ " ΤΟΥΡ/ΚΕΣ ΞΕΝ/ΚΕΣ ΕΜΠ. & ΕΠΙΧ/ΣΕΙΣ ΠΑΛΑΤΣΙΔΗ ΑΕ"
ΠΑΛΑΤΙ ΤΗΣ ΚΩ	ΔΙΚΑΙΟΥ	ΤΙΓΚΑΚΙ	193	2242069856/69053	ΜΙΗΛΑΚΟΡΟΥΛΟΣ ΝΗΙΛΔΕ ΔΟΡΟΘΕΑ ΜΑΡΤΗΑ	ΑΕ "ΞΕΝ. & ΤΟΥΡ. ΕΠΙΧ/ΣΕΙΣ Γ. ΑΛΑΚΟΠΟΥΛΟΣ"
ΠΑΛΛΑΔΙΟΝ ΜΠΑΝΓΚΑΛΟΟΥΣ	ΔΙΚΑΙΟΥ	ΜΑΡΜΑΡΙ	186	2242041407/8	ΜΟΙΡΑΣ ΠΑΝΑΓΙΩΤΗΣ	ΑΕ "ΞΕΤΕ ΠΑΛΑΔΙΟΝ"
ΠΑΝΘΕΟΝ	ΗΡΑΚΛΕΙΔΩΝ	ΚΕΦΑΛΟΣ	77	2241071237	ΖΕΡΒΟΣ ΧΑΡΑΛΑΜΠΟΣ & ΙΟΡΜΙΤΗΣ	ΖΕΡΒΟΣ ΧΑΡΑΛΑΜΠΟΣ & ΙΟΡΜΙΤΗΣ
ΠΑΡΑΔΕΙΣΟΣ	ΚΩ	ΜΠΟΥΜΠΟΥΛΙΝΑΣ 22	100	2242022988, 26505	ΣΤΑΦΥΛΑ ΕΥΑΓΓΕΛΙΑ	"ΞΕΝ/ΚΑΙ ΚΑΙ ΤΟΥΡ/ΚΑΙ ΕΠΙΧ/ΣΕΙΣ ΡΙΣΤΟΛ ΑΕ"
ΠΑΡΑΛΙΑ ΓΑΛΑΖΙΑ ΘΑΛΑΣΣΑ	ΚΩ	ΛΑΜΠΗ	120	2242026280	ΖΑΧΑΡΙΑΣ ΝΙΚΟΛΑΟΣ	ΑΕ "ΞΕΝ. ΤΟΥΡ. ΕΠΙΧ/ΣΕΙΣ ΥΡΑΓΙΟ"
ΠΑΡΑΛΙΑ ΓΑΛΑΖΙΑ ΘΑΛΑΣΣΑ ΙΙ	ΚΩ	ΛΑΜΠΗ	69	2242026280	ΖΑΧΑΡΙΑΣ ΝΙΚΟΛΑΟΣ	ΑΕ "ΞΕΝ/ΚΑΙ ΚΑΙ ΕΜΠ/ΚΑΙ Κ/ΣΕΙΣ ΜΟΥΡΑΓΙΟ"
ΠΑΡΙΤΣΑ	ΚΩ	ΣΠΕΤΣΩΝ & ΚΑΝΑΡΗ	108	2242028971	ΣΑΡΙΚΙΖΗΣ ΝΙΚΟΛΑΟΣ	ΣΑΡΙΚΙΖΗΣ ΝΙΚΟΛΑΟΣ
ΠΑΡΚ ΛΕΪΝ	ΔΙΚΑΙΟΥ	ΤΙΓΚΑΚΙ	106	2242069170	ΧΡΙΣΤΟΔΟΥΛΙΔΟΥ ΣΕΒΑΣΤΗ	ΑΕ "ΤΟΥΡ/ΚΕΣ ΞΕΝ/ΚΕΣ ΕΠΙΧ/ΣΕΙΣ Κ ΛΕΪΝ"
ΠΑΥΛΟΣ	ΚΩ	ΜΑΝΔΗΛΑΡΑ 33	95	2242023151	ΑΘΑΝΑΣΙΟΥ ΔΗΜΗΤΡΙΟΣ	ΑΕ "ΑΘΑΝΑΣΙΟΥ ΔΗΜΗΤΡΙΟΣ"
ΠΕΛΑΓΟΣ	ΚΩ	ΛΑΜΠΗ	478	2242030011	ΚΟΥΤΣΟΣ ΓΕΩΡΓΙΟΣ	ΑΕ "ΠΕΛΑΓΟΣ ΑΝΩΝΥΜΟΣ Ρ.ΤΟΥΡ/ΚΩΝ-ΕΜΠ/ΚΩΝ & ΝΔΥΤΙΚΩΝ ΕΠΙΧ/ΣΕΩΝ"
ΠΕΛΟΠΑΣ	ΔΙΚΑΙΟΥ	ΤΙΓΚΑΚΙ	54	2242068163-4, 5995158	ΠΑΤΑΤΟΥΚΟΣ ΝΕΚΤΑΡΙΟΣ	ΑΕ "ΠΕΛΟΠΑΣ ΡΗΖΟΡΤ ΑΝΩΝ. /ΚΗ & ΤΟΥΡ/ΚΗ ΕΤΑΙΡΕΙΑ"
ΠΕΡΙΔΗΣ Ι	ΚΩ	ΜΑΚΡΥΓΙΑΝΝΗ 48 & ΑΣΙΛΕΙΟΥ	100	2242024384	ΠΕΡΙΔΗΣ ΑΝΤΩΝΙΟΣ	ΑΝΤΩΝΗ, ΘΑΛΕΙΑ,ΙΩΑΝΝΑ ΙΔΗ
ΠΕΡΙΔΗΣ ΙΙ	ΚΩ	ΜΑΚΡΥΓΙΑΝΝΗ 48 & ΑΣΙΛΕΙΟΥ	100			ΑΝΤΩΝΗ, ΘΑΛΕΙΑ,ΙΩΑΝΝΑ ΙΔΗ
ΠΛΑΤΑΝΙΣΤΑ	ΚΩ	ΨΑΛΙΔΙ	480	2242022400	ΠΛΑΤΑΝΙΣΤΑΣ ΣΤΑΝΤΙΝΟΣ	ΑΕ "ΠΛΑΤΑΝΙΣΤΑ ΞΕΝ/ΚΩΝ Ρ/ΚΩΝ ΕΠΙΧ/ΣΕΩΝ"

ΠΟΡΤΟ ΜΠΕΛΛΟ ΜΠΗΤΣ	ΗΡΑΚΛΕΙΔΩΝ	ΚΑΡΔΑΜΑΙΝΑ	607	2242091193/7	ΠΑΤΕΡΑΚΗΣ ΣΤΑΝΤΙΝΟΣ	ΑΕ "ΤΟΥΡ. ΞΕΝ. ΕΠΙΧ/ΣΕΙΣ Ι. ΕΡΑΚΗΣ"
ΠΟΡΤΟ ΜΠΕΛΛΟ ΡΟΥΑΓΙΑΛ	ΗΡΑΚΛΕΙΔΩΝ	ΚΑΡΔΑΜΑΙΝΑ	732	2242092101-4, 2092280	ΠΑΤΕΡΑΚΗΣ ΣΤΑΝΤΙΝΟΣ	ΑΕ "ΞΕΝ/ΚΕΣ ΤΟΥΡ/ΚΕΣ ΝΑΥΤ/ΚΕΣ ΟΔ/ΚΕΣ & ΕΜΠ/ΚΕΣ ΕΠΙΧ/ΣΕΙΣ ΠΤΥΞΗ ΑΙΓΑΙΟΥ ΑΕ"
ΠΟΣΕΙΔΩΝ	ΚΩ	ΧΑΡΜΥΛΟΥ & Κρυγιάννη	67	2242023365	ΚΑΠΠΑΣ ΙΩΑΝΝΗΣ	ΑΕ "ΤΟΥΡ/ΚΕΣ ΕΠΙΧ/ΣΕΙΣ ΝΝΗΣ ΚΑΠΠΑΣ"
ΠΡΙΓΚΙΠΙΣΣΑ ΤΗΣ ΚΩ	ΗΡΑΚΛΕΙΔΩΝ	ΜΑΣΤΙΧΑΡΙ	474	2242041524	ΚΩΣΤΗΡΗΣ ΧΡΗΣΤΟΣ	ΑΕ "ΚΩΣΤΑΛ ΞΤΕ"
ΠΩΛΙΝΑ	ΚΩ	ΚΑΡΑΪΣΚΑΚΗ 11	56	2242025969	ΓΑΜΒΡΕΛΛΗΣ ΙΩΑΝΝΗΣ	ΑΕ "Ξ.Τ.Ε. ΑΝΤΩΝΙΟΣ ΖΗΜΙΧΑΗΛ"
ΡΙΟ	ΗΡΑΚΛΕΙΔΩΝ	ΚΑΡΔΑΜΑΙΝΑ	34	2242091627-8	ΑΓΡΕΛΛΗΣ ΒΑΣΙΛΕΙΟΣ	ΑΕ "ΒΑΣΙΛΕΙΟΣ ΑΓΡΕΛΛΗΣ ΠΤΥΞΗΣ ΚΑΙ ΑΞΙΟΠΟΙΗΣΗΣ ΝΗΤΩΝ ΞΕΝ/ΚΕΣ ΚΑΙ ΤΟΥΡ/ΚΕΣ Κ/ΣΕΙΣ ΑΝΩΝ. ΕΤΑΙΡΕΙΑ"
ΣΑΚΑΛΗΣ ΙΝ	ΗΡΑΚΛΕΙΔΩΝ	ΚΕΦΑΛΟΣ	61	2242071010	ΣΑΚΑΛΗΣ ΑΝΤΩΝΙΟΣ	ΑΕ "ΞΕΝ/ΚΑΙ ΕΠΙΧ/ΣΕΙΣ ΩΝΙΟΣ ΣΑΚΑΛΗΣ"
ΣΕΒΑ	ΚΩ	ΚΑΡΔΑΜΑΙΝΑ	54			
ΣΕΜΙΡΑΜΙΣ	ΚΩ	ΧΑΡΜΥΛΟΥ & Κρυγιάννη	36	2242026655	ΓΚΙΝΗ ΚΥΡΑΝΙΩ	ΑΕ "ΞΕΝ. & ΤΟΥΡ. ΕΠΙΧ. ΜΙΧΑΗΛ ΚΥΡΑΝΙΩ ΓΚΙΝΗ"
ΣΙΔΝΕΪ	ΗΡΑΚΛΕΙΔΩΝ	ΚΕΦΑΛΟΣ	24	2242071286	ΦΡΑΖΕΣΚΟΣ ΜΙΧΑΗΛ	ΑΕ "ΞΤΕ ΦΡΑΖΕΣΚΟΣ"
ΣΙΤΥ ΛΑΪΒ	ΚΩ	ΕΛ. ΒΕΝΙΖΕΛΟΥ 18	100	2242030141	ΚΩΣΤΟΓΛΟΥ ΜΙΧΑΗΛ & ΕΛΑΚΗΣ ΠΑΝΤΕΛΗΣ	ΜΙΧΕΛΑΚΗΣ ΠΑΝΤΕΛΗΣ & ΣΙΑ ΟΕ
ΣΜΑΡΑΓΔΙ	ΚΩ	ΛΑΜΠΗ	80	2242025735	ΠΑΡΙΣΙΔΗΣ ΓΕΩΡΓΙΟΣ	ΑΕ "ΟΙΚ. ΒΙΟΜ. ΤΟΥΡ. ΕΠΙΧ/ΣΕΙΣ ΙΣΙΔΗΣ"
ΣΟΝΙΑ (τ. ΑΛΕΞΗΣ)	ΚΩ	ΗΡΟΔΟΤΟΥ 9	30	2242028798	ΑΡΓΥΡΙΟΥ ΔΙΟΝΥΣΙΑ – ΡΙΑ	ΑΡΓΥΡΙΟΥ ΔΙΟΝΥΣΙΑ – ΜΑΡΙΑ
ΣΠΙΤΙ ΤΗΣ ΚΟΥΚ (CASA COOK)	ΚΩ	ΣΙΚΑΜΙΝΙ		2242440380, 4253920		



ΦΟΥΡΤΟΥΝΗΣ	ΗΡΑΚΛΕΙΔΩΝ	ΚΕΦΑΛΟΣ	48	2242072020	ΦΟΥΡΤΟΥΝΗΣ ΗΛΙΑΣ	ΦΟΥΡΤΟΥΝΗΣ ΗΛΙΑΣ
ΦΡΟΣΥΝΗ	ΚΩ	ΛΑΜΠΗ	119	2241025231-2	ΠΑΝΤΕΛΙΔΟΥ ΜΑΡΙΑ	ΑΕ "ΞΕ ΜΙΧΑΗΛ ΠΑΝΤΕΛΙΔΗΣ"
ΧΑΡΙΚΛΕΙΑ	ΗΡΑΚΛΕΙΔΩΝ	ΚΑΡΔΑΜΑΙΝΑ	43	2242091153	ΧΑΤΖΗΝΙΚΟΛΑΟΥ ΔΛΑΟΣ	ΑΕ "Γ. Ν. ΝΙΚΟΛΑΟΥ Ξ.Τ.Ε."
ΧΡΥΣΗ ΑΚΤΗ	ΗΡΑΚΛΕΙΔΩΝ	ΚΑΡΔΑΜΑΙΝΑ	404	2242057200	ΦΡΑΓΚΟΣ ΓΕΩΡΓΙΟΣ	ΑΕ "ΤΟΥΡ/ΚΕΣ ΞΕΝ/ΚΕΣ & Π/ΚΕΣ ΕΠΙΧ/ΣΕΙΣ ΦΡΑΓΚΟΣ ΜΛΕΑΣ & ΠΑΡΑΣΚΕΥΗ"
ΧΡΥΣΟ ΑΣΤΕΡΙ	ΔΙΚΑΙΟΥ	ΤΙΓΚΑΚΙ	58	2242069291	ΒΑΛΛΩΡΑΣ ΙΩΑΝΝΗΣ	ΑΕ "ΞΕ Ε. ΜΙΧΑΗΛ-Ι. ΒΑΛΛΩΡΑΣ"
ΧΡΥΣΟΣ ΗΛΙΟΣ	ΔΙΚΑΙΟΥ	ΤΙΓΚΑΚΙ	32	2242069172	ΣΚΕΥΟΦΥΛΑΚΑΣ ΙΩΑΝΝΗΣ	ΑΕ "ΞΕΝ.ΤΟΥΡ.ΕΜΠ. ΕΠΙΧ/ΣΕΙΣ ΝΝΗΣ ΣΚΕΥΟΦΥΛΑΚΑΣ"
ΧΡΥΣΟΥΛΑ	ΗΡΑΚΛΕΙΔΩΝ	ΚΕΦΑΛΟΣ	98	2242071104	ΚΟΥΡΟΥΠΗ ΧΡΥΣΟΚΩΝΑ	ΚΟΥΡΟΥΠΗ ΧΡΥΣΟΚΩΝΑ
ΧΩΡΙΟ ΑΣΛΑΝΗΣ		ΠΥΛΙ	70	2242068196	ΚΑΡΑΘΩΜΑΣ ΑΣΛΑΝΗΣ	ΤΞΕ ΚΑΡΑΘΩΜΑΣ ΑΕ
ΧΩΡΙΟ ΓΚΑΓΙΑ IV	ΔΙΚΑΙΟΥ	ΤΙΓΚΑΚΙ	179	2242068332	ΧΡΙΣΤΟΔΟΥΛΙΔΟΥ ΣΕΒΑΣΤΗ	ΑΕ "ΞΕΝ/ΚΕΣ ΤΟΥΡ/ΚΕΣ ΕΜΠ/ΚΕΣ ΟΔ. ΤΕΧΝ. ΕΠΙΧ/ΣΕΙΣ ΓΚΑΓΙΑ ΛΑΤΖ"
ΧΩΡΙΟ ΓΚΑΓΙΑ I	ΔΙΚΑΙΟΥ	ΤΙΓΚΑΚΙ	75	2242068332	ΧΡΙΣΤΟΔΟΥΛΙΔΟΥ ΣΕΒΑΣΤΗ	ΑΕ Ν.ΤΟΥΡ.ΕΜΠ.ΟΙΚΟΔ.ΤΕΧΝ.ΕΠΙΧ/ΣΕΙ ΑΓΙΑ ΒΙΛΛΑΤΖ"
ΧΩΡΙΟ ΓΚΑΓΙΑ II	ΔΙΚΑΙΟΥ	ΤΙΓΚΑΚΙ	68	2242068312	ΧΡΙΣΤΟΔΟΥΛΙΔΟΥ ΣΕΒΑΣΤΗ	ΑΕ Ν.ΤΟΥΡ.ΕΜΠ.ΟΙΚΟΔ.ΤΕΧΝ.ΕΠΙΧ/ΣΕΙ ΑΓΙΑ ΒΙΛΛΑΤΖ"
ΧΩΡΙΟ ΓΚΑΓΙΑ III	ΔΙΚΑΙΟΥ	ΤΙΓΚΑΚΙ	173	2242068332	ΧΡΙΣΤΟΔΟΥΛΙΔΟΥ ΣΕΒΑΣΤΗ	ΑΕ "ΞΕΝ/ΚΕΣ ΤΟΥΡ/ΚΕΣ ΕΜΠ/ΚΕΣ ΟΔ. ΤΕΧΝ. ΕΠΙΧ/ΣΕΙΣ ΓΚΑΓΙΑ ΛΑΤΖ"
ΧΩΡΙΟ ΕΥΡΙΠΙΔΗΣ	ΗΡΑΚΛΕΙΔΩΝ	ΚΑΡΔΑΜΑΙΝΑ	189	2242092430	ΚΟΝΤΟΜΑΝΩΛΗΣ ΔΛΑΟΣ	ΑΕ "ΞΕΝ/ΚΕΣ ΤΟΥΡ/ΚΕΣ ΕΜΠ/ΚΕΣ /ΣΕΙΣ ΝΙΚΟΛΑΟΣ ΤΟΜΑΝΩΛΗΣ ΑΕ"
ΧΩΡΙΟ ΚΥΠΡΙΩΤΗΣ	ΚΩ	ΨΑΛΙΔΙ	1.378	2242027640	ΚΥΠΡΙΩΤΗΣ ΚΩΝΣΤΑΝΤΙΝΟΣ	ΑΕ "ΞΕΝ. ΤΟΥΡ. ΝΑΥΤ. Γ. ΡΙΩΤΗΣ & ΥΙΟΙ"

ΧΩΡΙΟ ΜΠΟΥΡΑΝΤΑΝΗΣ	ΔΙΚΑΙΟΥ	ΜΑΡΜΑΡΙ	51	2242068190, 3500248	ΜΠΟΥΡΑΝΤΑΝΗ ΧΡΥΣΗΣ	ΑΕ "ΜΠΟΥΡΑΝΤΑΝΗΣ ΤΕΝΕΕ"
ΩΚΕΑΝΙΣ	ΚΩ	ΨΑΛΙΔΙ	659	2242024640-5	ΔΡΟΣΟΣ ΓΕΩΡΓΙΟΣ	ΑΕ "BLUE OCEANIC ΑΝΩΝΥΜΗ /ΚΗ ΚΑΙ ΤΟΥΡ/ΚΗ ΕΤΑΙΡΕΙΑ"

## ΠΑΡΑΡΤΗΜΑ Ζ

**ΑΝΑΛΥΤΙΚΗ ΚΑΤΑΣΤΑΣΗ ΤΩΝ ΟΙΚΙΣΜΩΝ ΤΟΥ ΔΗΜΟΥ ΚΩ**

Το παρόν προσαρτάται στο ΣΧΕΔΙΟ ΑΝΤΙΜΕΤΩΠΙΣΗΣ ΕΚΤΑΚΤΩΝ ΑΝΑΓΚΩΝ ΚΑΙ ΑΜΕΣΗΣ/ΒΡΑΧΕΙΑΣ ΔΙΑΧΕΙΡΙΣΗΣ ΣΥΝΕΠΕΙΩΝ ΑΠΟ ΤΗΝ ΕΚΔΗΛΩΣΗ ΣΕΙΣΜΟΥ ΤΟΥ ΔΗΜΟΥ ΚΩ και αποτελεί αναπόσπαστο τμήμα του.

Ακολούθως παρατίθεται αναλυτική κατάσταση όλων των οικισμών του Δήμου Κω με τον αντίστοιχο πληθυσμό (ΕΛΣΤΑΤ 2021), σελ. 407-408 ΦΕΚ. τεύχος Β' 2090 / 07.04.2024 και θέμα «Αποτελέσματα της Απογραφής Πληθυσμού – Κατοικιών 2021 που αφορούν στο Μόνιμο Πληθυσμό της Χώρας»).

Α/Α	Γεωγραφικό επίπεδο	Γεωγραφικός κωδικός	Περιγραφή	Μόνιμος πληθυσμός
18201	4	64	<b>ΠΕΡΙΦΕΡΕΙΑΚΗ ΕΝΟΤΗΤΑ ΚΩ</b>	<b>38.137</b>
18202	5	6401	ΔΗΜΟΣ ΚΩ	37.089
18203	6	640101	<b>ΔΗΜΟΤΙΚΗ ΕΝΟΤΗΤΑ ΚΩ</b>	<b>21.430</b>
18204	7	64010101	Δημοτική Κοινότητα Κω	21.430

18205	8	6401010101	Κως,η	21.430
18206	6	640102	<b>ΔΗΜΟΤΙΚΗ ΕΝΟΤΗΤΑ ΔΙΚΑΙΟΥ</b>	<b>8.192</b>
18207	7	64010201	Δημοτική Κοινότητα Ασφενδιού	4.746
18208	8	6401020101	Ζητάριον,το	3.467
18209	8	6401020102	Άγιος Δημήτριος,ο	11
18210	8	6401020103	Ασφενδιού,το	211

18211	8	6401020104	Λαγούδι-Ζια,το	274
18212	8	6401020105	Λινοπότης,ο	413
18213	8	6401020106	Τιγκάκιον,το	370
18214	7	64010202	Δημοτική Κοινότητα Πυλίου	3.446
18215	8	6401020201	Πυλίον,το	2.918
18216	8	6401020202	Μαρμάρι,το	528
18217	6	640103	<b>ΔΗΜΟΤΙΚΗ ΕΝΟΤΗΤΑ ΗΡΑΚΛΕΙΔΩΝ</b>	<b>7.467</b>
18218	7	64010301	Δημοτική Κοινότητα Αντιμαχείας	2.622
18219	8	6401030101	Αντιμάχεια,η	2.143
18220	8	6401030102	Μαστιχάριον,το	479
18221	7	64010302	Δημοτική Κοινότητα Καρδαμίνης	2.132
18222	8	6401030201	Καρδάμαινα,η	2.132
18223	7	64010303	Δημοτική Κοινότητα Κεφάλου	2.713
18224	8	6401030301	Κέφαλος,η	2.329
18225	8	6401030302	Καμάριον,το	156
18226	8	6401030303	Κάμπος,ο	101
18227	8	6401030304	Όνια,η	127

**ΠΑΡΑΡΤΗΜΑ Η****ΧΩΡΟΙ ΚΑΤΑΦΥΓΗΣ ΠΛΗΘΥΣΜΟΥ ΚΑΙ ΕΝΑΠΟΘΕΣΗΣ ΜΠΑΖΩΝ**

Το παρόν προσαρτάται στο ΣΧΕΔΙΟ ΑΝΤΙΜΕΤΩΠΙΣΗΣ ΕΚΤΑΚΤΩΝ ΑΝΑΓΚΩΝ ΚΑΙ ΑΜΕΣΗΣ/ΒΡΑΧΕΙΑΣ ΔΙΑΧΕΙΡΙΣΗΣ ΣΥΝΕΠΕΙΩΝ ΑΠΟ ΤΗΝ ΕΚΔΗΛΩΣΗ ΣΕΙΣΜΟΥ ΤΟΥΔΗΜΟΥ ΚΩ και αποτελεί αναπόσπαστο τμήμα του.

**Πίνακας Σημείων Ανά Περιοχή (Δήμος Κω)**

<b>Περιοχή</b>	<b>Σημείο</b>
Πόλη της Κω	Ιερός Ναός Αγ. Γεωργίου Πετρομυιανού – περιοχή Λάμπης
Πόλη της Κω	Παιδική χαρά Πασσανικολάκη – επί της οδού Κανάρη
Πόλη της Κω	Πλατεία Ελευθερίας
Πόλη της Κω	Ιερός Ναός Αγ. Νικολάου
Πόλη της Κω	4ο Δημοτικό Σχολείο – επί της οδού Εθν. Αντιστάσεως
Πόλη της Κω	Παλαιό Στάδιο Ανταγόρας – επί της οδού Αρτεμισίας
Πόλη της Κω	1ο Γυμνάσιο Κω – περιοχή Κακό Πρινάρι
Πόλη της Κω	Νέο Στάδιο Ανταγόρας – περιοχή Ψαλίδι
Πόλη της Κω	Παρκινγκ λεωφορείων – είσοδος της πόλης
Πλατάνι	ΙΚΑ Πλατάνι
Πλατάνι	Παιδική χαρά Πλατανίου
Πλατάνι	6ο Δημοτικό Σχολείο Πλατανίου
Ορεινοί Οικισμοί Ασφενδιού	Θεατράκι Ευαγγελίστριας
Ζηπάρι& λοιποί οικισμοί Ασφενδιού	Γήπεδο μπάσκετ Ζηπαρίου
Ζηπάρι& λοιποί οικισμοί Ασφενδιού	Γήπεδο ποδοσφαίρου Ζηπαρίου

Ζηπάρι& λοιποί οικισμοί Ασφενδιού	Λύκειο Ζηπαρίου
Κοινότητα Πυλίου	Παιδική χαρά Πυλίου
Κοινότητα Πυλίου	Γήπεδο ποδοσφαίρου Πυλίου
Κοινότητα Πυλίου	Γήπεδο μπάσκετ Πυλίου
Κοινότητα Μαστιχαρίου	Παλαιό Δημοτικό Σχολείο Μαστιχαριού
Κοινότητα Αντιμάχειας	Γήπεδο ποδοσφαίρου Αντιμάχειας
Κοινότητα Αντιμάχειας	Πλατεία Μύλου Αντιμάχειας
Κοινότητα Αντιμάχειας	Γυμνάσιο – Λύκειο Αντιμάχειας
Κοινότητα Καρδάμαινας	Δημοτικό Σχολείο Καρδάμαινας
Κοινότητα Καρδάμαινας	Γήπεδο μπάσκετ Καρδάμαινας
Κοινότητα Καρδάμαινας	Παλαιό Δημοτικό Καρδάμαινας
Κοινότητα Κεφάλου	Γήπεδο ποδοσφαίρου Κεφάλου
Κοινότητα Κεφάλου	Θεατράκι Τσιγκούρας – Κέφαλος
Κοινότητα Κεφάλου	Χώρος στάθμευσης Κεφάλου – πλησίον ΙΚΟΣ

Σε περίπτωση ανάγκης εναπόθεσης και συγκέντρωσης των μπαζών από καταρρεύσεις κτιρίων υπεύθυνη υπηρεσία διαχείρισης είναι η Διεύθυνση Περιβάλλοντος και Καθαριότητας.

## ΠΑΡΑΡΤΗΜΑ Θ

**ΠΑΡΑΡΤΗΜΑ Θ – ΤΗΛΕΦΩΝΙΚΟΣ ΚΑΤΑΛΟΓΟΣ ΦΟΡΕΩΝ ΚΑΙ ΥΠΗΡΕΣΙΩΝ ΣΕ ΕΠΙΠΕΔΟ ΔΗΜΟΥ ΚΩ**

Το παρόν προσαρτάται στο ΣΧΕΔΙΟ ΑΝΤΙΜΕΤΩΠΙΣΗΣ ΕΚΤΑΚΤΩΝ ΑΝΑΓΚΩΝ ΚΑΙ ΑΜΕΣΗΣ/ΒΡΑΧΕΙΑΣ ΔΙΑΧΕΙΡΙΣΗΣ ΣΥΝΕΠΕΙΩΝ ΑΠΟ ΤΗΝ ΕΚΔΗΛΩΣΗ ΣΕΙΣΜΟΥ ΤΟΥ ΔΗΜΟΥ ΚΩ και αποτελεί αναπόσπαστο τμήμα του. Ακολουθώς παρατίθεται ονομαστικός τηλεφωνικός κατάλογος όλων των φορέων και υπηρεσιών σε επίπεδο Δήμου «Κω».

ΟΝΟΜΑΤΕΠΩΝΥΜΟ	ΙΔΙΟΤΗΤΑ	ΤΗΛΕΦΩΝΟ	EMAIL
ΝΙΚΗΤΑΡΑΣ ΘΕΟΔΟΣΗΣ	ΔΗΜΑΡΧΟΣ	2242360423 6936565932	kos_mayor@kos.gr
ΚΑΜΠΟΥΡΑΚΗΣ ΣΤΑΜΑΤΗΣ	ΣΥΝΕΠΙΚΟΥΡΟΣ ΔΗΜΑΡΧΟΥ ΓΙΑ ΠΟΛΙΤΙΚΗ ΠΡΟΣΤΑΣΙΑ ΚΑΙ ΠΡΟΕΔΡΟΣ ΔΕΥΑΚ	6932404090	kampourakis_stamatis@hotmail.com
ΚΑΡΑΘΩΜΑΣ ΘΩΜΑΣ	ΕΠΙΧΕΙΡΗΣΙΑΚΟΣ ΣΥΝΤΟΝΙΣΤΗΣ ΠΟΛΙΤΙΚΗΣ ΠΡΟΣΤΑΣΙΑΣ	6977456669	t.karathomas@kos.gr
ΚΡΗΤΙΚΟΥ ΜΑΡΙΑ	ΓΕΝΙΚΗ ΓΡΑΜΜΑΤΕΑΣ	6942658977	genikos@kos.gr
ΘΑΛΕΙΑ ΚΙΑΠΟΚΑ	Δ/ΝΤΡΙΑ ΚΑΘΑΡΙΟΤΗΤΑΣ ΚΑΙ ΠΕΡΙΒΑΛΛΟΝΤΟΣ	2242020340	dimosko_perivallon@kos.gr
ΚΩΝΣΤΑΝΤΙΝΟΣ ΜΥΤΙΛΗΝΙΟΣ	Δ/ΝΤΗΣ ΤΕΧΝΙΚΩΝ ΥΠΗΡΕΣΙΩΝ	2242361501	gramatia_ty@kos.gr

<b>2242360+ΕΣΩΤΕΡΙΚΟ ΤΗΛΕΦΩΝΟ</b>		
<b>ΤΗΛΕΦΩΝΙΚΟΣ ΚΑΤΑΛΟΓΟΣ ΔΗΜΟΥ ΚΩ</b>		<b>ΤΗΛΕΦΩΝΑ</b>
<b>ΔΗΜΑΡΧΟΣ κ. ΘΕΟΔΟΣΙΟΣ ΝΙΚΗΤΑΡΑΣ</b>		
<b>Αυτοτελές Τμήμα Δημάρχου</b>		
<b>Προϊστάμενος</b>	Διψελλά Διονυσία	<b>2242361504</b>
	Χατζηελευθερίου Μαρία	<b>437</b>
	Σαρρή Διονυσία (Σούλα)	<b>423</b>
<b>Γενική Γραμματέας Δήμου κα Μαρία Κρητικού</b>		<b>425</b>
<b>ΔΗΜΟΤΙΚΗ ΑΣΤΥΝΟΜΙΑ</b>		<b>471</b>
<b>Προϊστάμενος</b>	Κουζούκας Κωνσταντίνος	<b>471</b>
-		
<b>Γραφείο Νομικών Υποθέσεων</b>		
	Τσάμπαλα Ευαγγελία	<b>473</b>
	Γρηγοριάδης Κίμων	<b>452</b>
<b>ΠΡΟΕΔΡΟΣ Δ/Σ κα Τελλή Διονυσία</b>		<b>428</b>
<b>Διεύθυνση Διοικητικών Υπηρεσιών</b>		
<b>Προϊσταμένη</b>	Σούλη Στυλιανή (Στέλλα)	<b>433</b>
<b>Τμήμα Διοικητικής Μέριμνας - Πρωτόκολλο &amp; Τηλεφωνικό Κέντρο</b>		<b>400</b>
<b>Προϊσταμένη</b>	Φλάσκου Μαρία	<b>446</b>
-	Θάλεια Χατζηδημητρίου	<b>445</b>
<b>Τμήμα Υποστήριξης Πολιτικών Οργάνων</b>		

<u>Προϊσταμένη</u>	Σούλη Στυλιανή	<b>433</b>
<b>Τμήμα Ληξιαρχείου και Δημοτικής Κατάστασης</b>		
<u>Προϊστάμενος</u>	Σεργιεντάνης Ευστάθιος	<b>448</b>
<b>Τμήμα Ανθρώπινου Δυναμικού</b>		
<u>Προϊσταμένη</u>	Ντακούμης Βασίλειος	<b>481</b>
<b>ΑΝΤΙΔΗΜΑΡΧΟΣ ΟΙΚΟΝΟΜΙΚΩΝ Γεωργία Κασσιώτη</b>		<b>401</b>
<b>Διεύθυνση Οικονομικών Υπηρεσιών</b>		
<b>Τμήμα Διπλογραφικού - Λογιστήριο</b>		
<u>Προϊστάμενος</u>	Βησσαρίτη Άννα	<b>479</b>
		<b>441</b>
<b>Γραφείο Εσόδων</b>		
<u>Προϊστάμενος</u>	Πέτσαλη Ιωάννα	<b>463</b>
<u>Ταμείο</u>	Πατάκος Πέτρος	<b>459</b>
<u>Γραφείο Μισθοδοσίας</u>	Χατζημάρκου Ευαγγελία	<b>467</b>
<u>Δημοτική Επιτροπή</u>	Ανέστη Καλλιόπη	<b>474</b>
<u>Τμήμα Προμηθειών</u>	Χατζηπαναγιώτη Αγγελική	<b>485</b>
<b>Διεύθυνση Προγραμματισμού, Οργάνωσης &amp; Πληροφορικής</b>		
<u>Προϊστάμενος</u>	Νεκτάριος Γεωργαντής	<b>2242361502</b>
<b>Τμήμα Προγραμματισμού, Ανάπτυξης και Οργάνωσης</b>		
<u>Προϊσταμένη</u>	Καραναστάση Αθηνά	<b>2242361530</b>

<b>Τμήμα ΤΠΕ</b>		
<b>Προϊστάμενος</b>	Καλλούδης Αλέξανδρος	<b>469</b>
<b>Γραφείο Τουριστικής Προβολής</b>		<b>22420-25255</b>
Γραφείο Τουριστικής Προβολής	Καλαϊζή Θεοδώρα (Δώρα)	<b>22420-20107</b>
<b>Διεύθυνση Τοπικής Οικονομικής Ανάπτυξης</b>		
<b>Προϊστάμενος</b>	Ζέτα Τσιρπανλή	<b>22420-25462</b>
-		
<b>Τμήμα Παραγωγής και Ανάπτυξης πρωτογενούς τομέα</b>		
<b>Σφαγεία</b>		<b>22420-20600</b>
<b>Προϊστάμενος</b>	Θαλασσινός Νικήτας	<b>2242360470</b>
<b>Τμήμα Φυσικών Πόρων, Ενέργειας &amp; Βιομηχανίας</b>		
<b>Αναπληρωτής Προϊστάμενος</b>	Θαλασσινός Γιάννης	<b>22420-24726</b>
<b>Τμήμα Παροχής Υπηρεσιών (Καταστήματα Υγειονομικού Ενδιαφέροντος)</b>		
<b>Προϊστάμενος</b>	Ζαμάγιας Σταμάτιος	<b>22420-25462</b>
<b>Τμήμα Συγκοινωνιών, Κυκλοφορίας και Αδειών Μεταφορών</b>		
<b>Προϊσταμένη</b>	Κασσιώτη Διονυσία	<b>2242360009</b>
-		
<b>Διεύθυνση Κοινωνικής Προστασίας, Παιδείας, Πολιτισμού &amp; Αθλητισμού</b>		

<b>Τμήμα Παιδείας, Πολιτισμού και Αθλητισμού</b>		
<b>Προϊστάμενος</b>	Χατζηστέργος Στέργος	<b>22420-25316</b>
<b>Τμήμα Ένταξης Αλλοδαπών</b>		
<b>Προϊστάμενος</b>	Μαυρολέων Ανδρέας	<b>22420-30480</b>
<b>Τμήμα Κοινωνικής Πολιτικής και Πολιτικών Ισότητας των Φύλων</b>		
<b>Προϊσταμένη</b>	Ανδρεάνη Γεωργία	<b>22420-21502</b>
<b>Διεύθυνση Περιβάλλοντος &amp; Καθαριότητας</b>		
<b>Προϊσταμένη</b>	Κιαπόκα Θάλεια	<b>22420-20340 , 24515</b>
<b>Προϊστάμενος Τμήματος Περιβάλλοντος</b>		<b>22420-24515</b>
<b>Προϊστάμενος Τμήματος Καθαριότητας</b>	Πασσά Βασιλεία	<b>22420-20340</b>
<b>Προϊστάμενος Τμήματος Πρασίνου</b>	Φρούντζας Σταύρος	<b>22420-27713</b>
<b>Ανθόκηπος</b>	Φεσάρας Μιχαήλ	<b>22420-27713</b>
<b>Προϊστάμενος Κοιμητηρίου -</b>	Πολίτη Μαρία	<b>22420361501</b>
<b>Υπεύθυνη</b>	Σανοζίδου Βαρβάρα	<b>2242028413</b>
<b>ΕΡΓΟΤΑΞΙΑ</b>		

<b>ΕΡΓΟΤΑΞΙΟ Κω</b>		<b>22420-22193</b>
<b>ΕΡΓΟΤΑΞΙΟ Αντιμάχειας</b>		<b>22420-51157</b>
<b>ΔΗΜΟΤΙΚΕΣ ΚΟΙΝΟΤΗΤΕΣ</b>		
	<b>Κω</b>	
	<b>Ασφενδιού</b>	<b>22423-60000</b>
	<b>Γραφείο Προέδρου</b>	<b>22423-60101</b>
	<b>Πυλίου</b>	<b>22420-41204</b> <b>22420-41333</b>
	<b>Κεφάλου</b>	<b>22420-71208</b>
	<b>Καρδαμαίνης</b>	<b>22420-91137</b>
	<b>Αντιμάχειας</b>	<b>22423-60161</b>
<b>ΚΕΝΤΡΑ ΕΞΥΠΗΡΕΤΗΣΗΣ ΠΟΛΙΤΩΝ</b>		
<b>Αντιμάχεια</b>	Συνεσίου Διονυσία	<b>22420-49289</b>
<b>Πυλί</b>	Σουρασή Αικατερίνη	<b>22420-41821</b>
<b>Κως</b>		<b>22420-25670</b>
<b>Προϊσταμένη</b>	Παπαηλία Ανθή	<b>2242360612</b>
<b>ΓΡΑΦΕΙΟ ΠΟΛΙΤΙΚΗΣ ΠΡΟΣΤΑΣΙΑΣ (ΛΙΝΟΠΟΤΗ)</b>		

Καραθωμάς Θωμάς

2242068064

**ΣΤΕΛΕΧΗ ΠΟΛΙΤΙΚΗΣ ΠΡΟΣΤΑΣΙΑΣ ΔΗΜΟΥ ΚΩ**

ΣΥΝΕΠΙΚΟΥΡΟΣ ΔΗΜΑΡΧΟΥ ΓΙΑ ΤΗΝ ΠΟΛΙΤΙΚΗ ΠΡΟΣΤΑΣΙΑ: ΚΑΜΠΟΥΡΑΚΗΣ ΣΤΑΜΑΤΗΣ, ΤΗΛ: 6942445251, email: [kampourakis-stamatis@hotmail.com](mailto:kampourakis-stamatis@hotmail.com)

ΕΠΙΧΕΙΡΗΣΙΑΚΟΣ ΣΥΝΤΟΝΙΣΤΗΣ ΠΟΛΙΤΙΚΗΣ ΠΡΟΣΤΑΣΙΑΣ: ΚΑΡΑΘΩΜΑΣ ΘΩΜΑΣ, ΤΗΛ: 6977456669, email: [thomas.kara@yahoo.gr](mailto:thomas.kara@yahoo.gr)

ΕΙΔΙΚΟΣ ΣΥΜΒΟΥΛΟΣ ΓΙΑ ΤΗΝ ΕΠΙΚΟΥΡΙΑ ΤΟΥ ΔΗΜΑΡΧΟΥ ΣΕ ΘΕΜΑΤΑ ΠΟΛΙΤΙΚΗΣ ΠΡΟΣΤΑΣΙΑΣ: ΔΕΛΗΣ ΔΗΜΗΤΡΙΟΣ, ΤΗΛ: 6945003690, email: [dimitris.delis03@gmail.com](mailto:dimitris.delis03@gmail.com)



**ΠΑΡΑΡΤΗΜΑ Ι**

**ΠΑΡΑΡΤΗΜΑ Ι – ΠΡΟΤΥΠΟΙ ΠΙΝΑΚΕΣ**

Το παρόν προσαρτάται στο ΣΧΕΔΙΟ ΑΝΤΙΜΕΤΩΠΙΣΗΣ ΕΚΤΑΚΤΩΝ ΑΝΑΓΚΩΝ ΚΑΙ ΑΜΕΣΗΣ/ΒΡΑΧΕΙΑΣ ΔΙΑΧΕΙΡΙΣΗΣ ΣΥΝΕΠΕΙΩΝ ΑΠΟ ΤΗΝ ΕΚΔΗΛΩΣΗ ΣΕΙΣΜΟΥ ΤΟΥ ΔΗΜΟΥ ΚΩ και αποτελεί αναπόσπαστο τμήμα του.

**ΠΙΝΑΚΑΣ Α)** Κατάλογος Αιτημάτων Πολιτών (Ενδεικτικός) του Δήμου «Κω» για μετασεισμικό έλεγχο κτιρίων από την ΓΔΑΕΦΚ

Α	ΗΜΕΡΟΜΗΝΙΑ	ΕΠΩΝΥΜΟ	ΟΝΟΜΑ	ΠΑΤΡΩΝΥΜΟ	ΤΗΛΕΦΩΝΟ	ΔΗΜΟΣ	ΔΗΜΟΤΙΚΗ ΕΝΟΤΗΤΑ	ΚΟΙΝΟΤΗΤΑ	ΠΕΡΙΟΧΗ	ΟΔΟΣ	ΑΡΙΘΜΟΣ	ΧΡΗΣΗ	ΟΡΟΦΟΙ ΚΤΙΡΙΟΥ	ΠΕΡΙΓΡΑΦΗ ΒΛΑΒΩΝ	ΠΑΡΑΤΗΡΗΣΕΙΣ

**ΠΙΝΑΚΑΣ Β)** Κατάλογος Πολιτών (Ενδεικτικός) του Δήμου «Κω» που αιτούνται άμεσα προσωρινή διαμονή

α/α	ΟΝΟΜΑΤΕΠΩΝΥΜΟ	ΠΑΤΡΩΝΥΜΟ	ΤΗΛΕΦΩΝΟ ΚΙΝΗΤΟ	ΔΙΕΥΘΥΝΣΗ	ΠΑΡΑΤΗΡΗΣΕΙΣ
1					
2					
3					



**ΠΑΡΑΡΤΗΜΑ ΙΑ**

**ΠΑΡΑΡΤΗΜΑ ΙΑ – ΠΙΝΑΚΑΣ ΑΠΟΔΕΚΤΩΝ**

Το παρόν προσαρτάται στο ΣΧΕΔΙΟ ΑΝΤΙΜΕΤΩΠΙΣΗΣ ΕΚΤΑΚΤΩΝ ΑΝΑΓΚΩΝ ΚΑΙ ΑΜΕΣΗΣ/ΒΡΑΧΕΙΑΣ ΔΙΑΧΕΙΡΙΣΗΣ ΣΥΝΕΠΕΙΩΝ ΑΠΟ ΤΗΝ ΕΚΔΗΛΩΣΗ ΣΕΙΣΜΟΥ ΤΟΥΔΗΜΟΥ ΚΩ και αποτελεί αναπόσπαστο τμήμα του.

**ΑΠΟΔΕΚΤΕΣ ΓΙΑ ΕΝΕΡΓΕΙΑ**

1. Γραφείο Δημάρχου Κω
2. Γραφείο Πολιτικής Προστασίας Δήμου Κω
3. Διεύθυνση Τεχνικών Υπηρεσιών Δήμου Κω
4. Διεύθυνση Καθαριότητας, Ανακύκλωσης και Πρασίνου Δήμου Κω
5. Διεύθυνση Κοινωνικής Προστασίας, Παιδείας, Πολιτισμού και Αθλητισμού

**ΠΡΟΣ ΚΟΙΝΟΠΟΙΗΣΗ**

1. Πυροσβεστική Υπηρεσία Κω
2. Β' Διεύθυνση Αστυνομίας Δωδεκανήσου
3. 80 ΑΔΤΕ



**ΠΟΛΙΤΙΚΗ ΠΡΟΣΤΑΣΙΑ**

[www.civilprotection.gr](http://www.civilprotection.gr)



